



แผนพัฒนาท้องถิ่น  
(พ.ศ.2566-2570)

เทศบาลตำบลคำบง  
อำเภอบ้านฝื่อ จังหวัดอุดรธานี

## คำนำ

ด้วยพระราชบัญญัติเทศบาล พ.ศ. 2496 แก้ไขเพิ่มเติมถึง (ฉบับที่ 14) พ.ศ. 2562 มาตรา 50 (9) และพระราชบัญญัติกำหนดแผนและขั้นตอนการกระจายอำนาจให้แก่องค์กรปกครองส่วนท้องถิ่น พ.ศ. 2542 หมวด 2 มาตรา 16 (1) ประกอบกับระเบียบกระทรวงมหาดไทย ว่าด้วยการจัดทำแผนพัฒนาขององค์กรปกครองส่วนท้องถิ่น (ฉบับที่ 3) พ.ศ. 2561 และตามหนังสือกระทรวงมหาดไทย ด่วนที่สุด ที่ มท 0810.3/ว 7467 ลงวันที่ 14 ธันวาคม 2563 เรื่อง แนวทางการจัดทำแผนพัฒนาท้องถิ่น (พ.ศ. 2566-2570) ขององค์กรปกครองส่วนท้องถิ่น ได้กำหนดให้องค์กรปกครองส่วนท้องถิ่น มีอำนาจและหน้าที่ในการจัดทำแผนพัฒนาท้องถิ่นของตนเอง ซึ่งแผนพัฒนาท้องถิ่นนั้น หมายถึงแผนพัฒนาท้องถิ่นขององค์กรปกครองส่วนท้องถิ่น โดยคณะกรรมการพัฒนาท้องถิ่นจัดประชุมประชาคมท้องถิ่น ส่วนราชการ และรัฐวิสาหกิจที่เกี่ยวข้อง เพื่อแจ้งแนวทางพัฒนาท้องถิ่น รับทราบปัญหา ความต้องการ ประเด็น การพัฒนาและประเด็นที่เกี่ยวข้อง ตลอดจนความช่วยเหลือทางวิชาการ และแนวทางปฏิบัติที่เหมาะสมกับสภาพพื้นที่เพื่อนำมากำหนดแนวทางการจัดทำแผนพัฒนาท้องถิ่น โดยให้นำข้อมูลพื้นฐานในการพัฒนาจากหน่วยงานต่างๆ และข้อมูลในแผนพัฒนาหมู่บ้านหรือแผนชุมชนมาพิจารณาประกอบการจัดทำแผนพัฒนาท้องถิ่น

เพื่อให้การดำเนินการเป็นไปตามกฎหมายดังกล่าว จึงต้องจัดทำแผนพัฒนาท้องถิ่น (พ.ศ. 2566-2570) เพื่อใช้เป็นเครื่องมือในการจัดทำงบประมาณรายจ่ายประจำปี งบประมาณรายจ่ายเพิ่มเติม และงบประมาณจากเงินสะสมในช่วงของแผนนั้น พร้อมทั้งจะนำไปสู่การปฏิบัติและสามารถใช้ในการประสานแผนการพัฒนาท้องถิ่นได้อย่างมีประสิทธิภาพและประสิทธิผล ตามนโยบายที่คณะผู้บริหารหวังที่จะทำให้เกิดการพัฒนาในท้องถิ่น

เทศบาลตำบลคำบง หวังเป็นอย่างยิ่งว่าแผนพัฒนาท้องถิ่น (พ.ศ. 2566 - 2570) เทศบาลตำบลคำบง ฉบับนี้จะเป็นแนวทางในการพัฒนาเทศบาลที่มีประสิทธิภาพ และสามารถตอบสนองความต้องการของประชาชนในเขตพื้นที่ได้อย่างแท้จริงต่อไป

งานวิเคราะห์นโยบายและแผน  
เทศบาลตำบลคำบง  
ตุลาคม 2564

# สารบัญ

เรื่อง	หน้า
ส่วนที่ 1 สภาพทั่วไปและข้อมูลพื้นฐาน	
1. ด้านกายภาพ	1
2. ด้านการเมือง / การปกครอง	2
3. ประชากร	4
4. สภาพทางสังคม	6
5. ระบบบริการพื้นฐาน	8
6. ระบบเศรษฐกิจ	9
7. ศาสนา ประเพณี วัฒนธรรม	10
8. ทรัพยากรธรรมชาติ	11
9. อื่น ๆ (ถ้ามีระบุด้วย)	
ส่วนที่ 2 ยุทธศาสตร์ขององค์กรปกครองส่วนท้องถิ่น	
1. ความสัมพันธ์ระหว่างแผนพัฒนาระดับมหภาค	
- แผนยุทธศาสตร์ชาติ 20 ปี	13
- แผนพัฒนาเศรษฐกิจและสังคมแห่งชาติ ฉบับที่ 12	18
- แผนพัฒนาภาค	20
- แผนพัฒนากลุ่มจังหวัด	22
- แผนพัฒนาจังหวัด	24
- ยุทธศาสตร์การพัฒนาขององค์กรปกครองส่วนท้องถิ่นในเขตจังหวัดอุดรธานี	28
2. ยุทธศาสตร์ขององค์กรปกครองส่วนท้องถิ่น	
- วิสัยทัศน์	30
- เป้าประสงค์	31
- ยุทธศาสตร์	31
- ตัวชี้วัด	33
- ค่าเป้าหมาย	33
- กลยุทธ์	33
- จุดยืนทางยุทธศาสตร์	41
- ความเชื่อมโยงของยุทธศาสตร์ในภาพรวม	41

# สารบัญ

เรื่อง	หน้า
ส่วนที่ 2 ยุทธศาสตร์ขององค์กรปกครองส่วนท้องถิ่น (ต่อ)	
3. การวิเคราะห์เพื่อพัฒนาท้องถิ่น	
- การวิเคราะห์กรอบการจัดทำยุทธศาสตร์ของ อปท.	44
- การประเมินสถานการณ์สภาพแวดล้อมภายนอกที่เกี่ยวข้อง	49
ส่วนที่ 3 การนำแผนพัฒนาท้องถิ่นไปสู่การปฏิบัติ	
1. ยุทธศาสตร์การพัฒนาและแผนงาน	51
2. บัญชีโครงการพัฒนาท้องถิ่น	
- บัญชีสรุปโครงการพัฒนา (แบบ ผ.01)	53
- บัญชีสรุปโครงการพัฒนา (แบบ ผ.01/1)	57
- บัญชีโครงการพัฒนาท้องถิ่น (แบบ ผ.02)	61
- บัญชีโครงการพัฒนาท้องถิ่น (แบบ ผ.02/1)	157
- บัญชีโครงการพัฒนาสำหรับโครงการที่เกินศักยภาพ ขององค์กรปกครองส่วนท้องถิ่น (แบบ ผ.02/1)	242
- บัญชีครุภัณฑ์ (แบบ ผ.03)	243
ส่วนที่ 4 การติดตามและประเมินผล	
1. การติดตามและประเมินผลยุทธศาสตร์	256
2. การติดตามและประเมินผลโครงการ	256
3. สรุปผลการพัฒนาท้องถิ่น	256
4. ข้อเสนอแนะในการจัดทำแผนพัฒนาท้องถิ่นในอนาคต	257

\*\*\*\*\*

# ส่วนที่ 1

## สภาพทั่วไปและข้อมูลพื้นฐาน

\*\*\*\*\*

### 1. ด้านกายภาพ

#### 1.1 ที่ตั้งของหมู่บ้าน /ชุมชน / ตำบล

เทศบาลตำบลคำบง อำเภอบ้านผือ จังหวัดอุดรธานี เป็นองค์กรปกครองส่วนท้องถิ่นหนึ่งใน 13 ตำบลของอำเภอบ้านผือ จังหวัดอุดรธานี ตั้งอยู่ในท้องที่ของที่ว่าการอำเภอบ้านผือ และมีที่ตั้งสำนักงานเทศบาลตำบลคำบง อยู่ที่บ้านคำบง หมู่ที่ 1 ตำบลคำบง อำเภอบ้านผือ จังหวัดอุดรธานี

โทรศัพท์ 042 - 150206

โทรสาร 042 - 150207

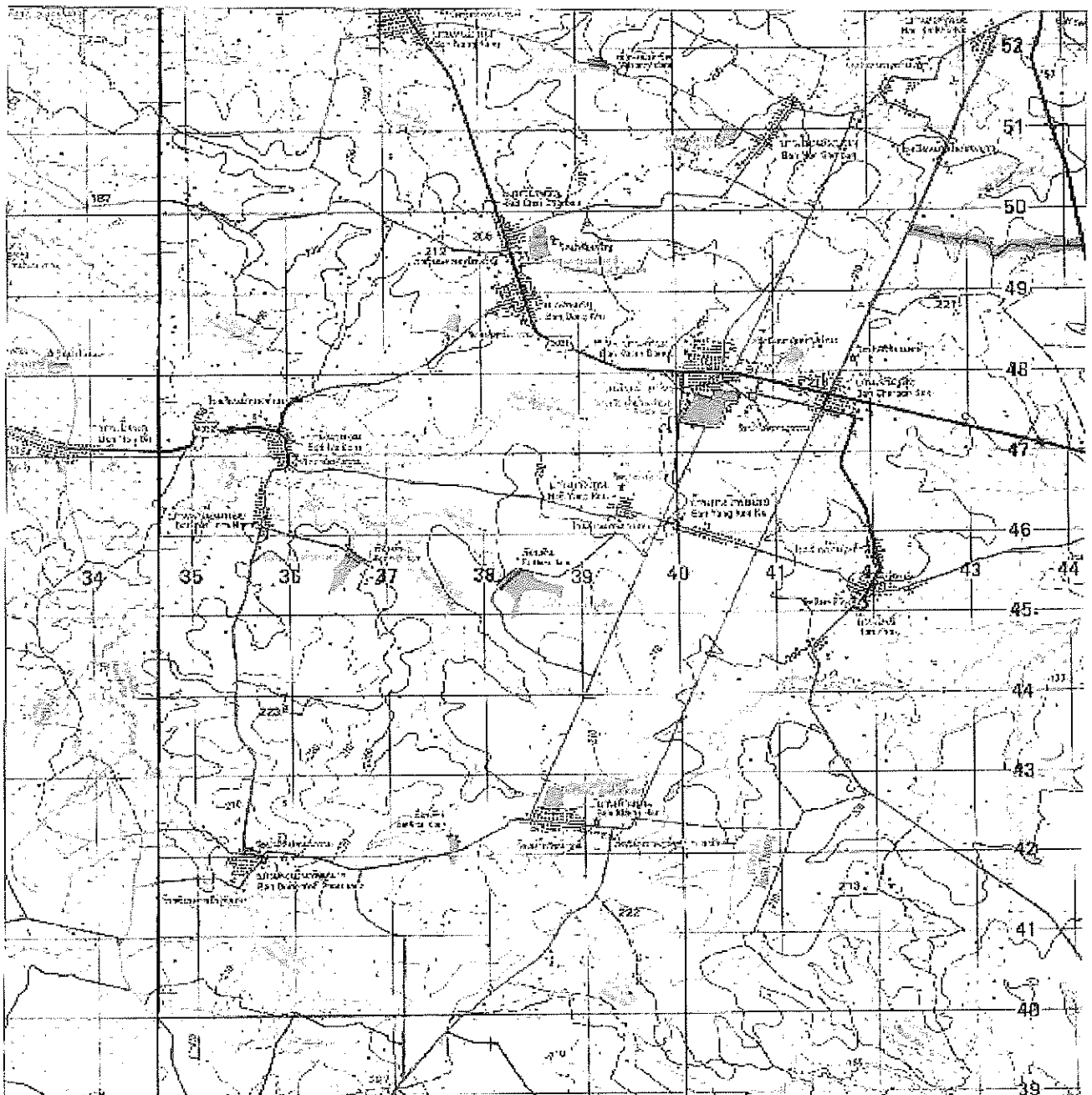

## 1.2 ลักษณะภูมิประเทศ

สภาพภูมิประเทศทั่วไปของเทศบาลตำบลคำบง มีลักษณะภูมิประเทศเป็นพื้นที่ราบสูง ลักษณะเป็นเนินดิน

## 1.3 ลักษณะภูมิอากาศ

ลักษณะอากาศมีลักษณะร้อนชื้น อากาศเปลี่ยนแปลงไปตามฤดู ซึ่งมี 3 ฤดู ดังนี้

ฤดูร้อน เริ่มตั้งแต่กลางเดือนกุมภาพันธ์ไปจนถึงกลางเดือนพฤษภาคม อากาศร้อนและแห้งแรง แต่บางครั้งอาจมีอากาศเย็น บ้างครั้งเกิดพายุฝนฟ้าคะนองและลมกระโชกแรงหรืออาจมีลูกเห็บตกก่อให้เกิดความเสียหายแก่ประชาชนทุกปี เรียกว่า “พายุฤดูร้อน” อากาศร้อน จะมีอุณหภูมิระหว่าง 35 – 39.99 องศาเซลเซียส ร้อนจัด มีอุณหภูมิประมาณ 40 องศาเซลเซียสขึ้นไป

ฤดูฝน เริ่มตั้งแต่กลางเดือนพฤษภาคม ฝนตกมากในช่วงเดือน พฤษภาคม – ตุลาคม แต่อาจเกิด “ช่วงฝนทิ้ง” ซึ่งอาจนานประมาณ 1 – 2 สัปดาห์หรือบางปีอาจเกิดขึ้นรุนแรงและมีฝนน้อยนานนับเดือน ในเดือนกรกฎาคม แต่ในเขตเทศบาลไม่เคยเกิดอุทกภัยรุนแรง มีฝนตกเฉลี่ยประมาณ 900 มิลลิเมตร

ฤดูหนาว เริ่มตั้งแต่กลางเดือนตุลาคมถึงกลางเดือนกุมภาพันธ์ ในช่วงกลางเดือนตุลาคมนานราว 1-2 สัปดาห์ เป็นช่วงเปลี่ยนฤดูจากฤดูฝนเป็นฤดูหนาว อากาศแปรปรวนไม่แน่นอน อาจเริ่มมีอากาศเย็นหรืออาจยังมีฝนฟ้าคะนอง อากาศหนาวอุณหภูมิต่ำสุด ประมาณ 15 องศา

## 1.4 ลักษณะของดิน

ลักษณะดินโดยทั่วไปเป็นดินทราย ประมาณ 57% ดินเหนียวปนลูกรัง 40% และดินลูกรังประมาณ 3 %

## 2. ด้านการเมือง/การปกครอง

เทศบาลตำบลคำบง ได้จัดตั้งหมู่บ้านในเขตเทศบาล มีทั้งหมดจำนวน 10 หมู่บ้าน แต่ละหมู่บ้านมีกรรมการซึ่งเป็นตัวแทนของหมู่บ้านจำนวน 10 คน โดยประชาชนมีส่วนร่วมในการจัดซื้อจัดจ้างของเทศบาล ประชาชนให้ความร่วมมือด้านการเลือกตั้งเป็นอย่างดี เช่น การเลือกตั้งสมาชิกสภาเทศบาล ในปี พ.ศ.2564 ประชาชนมาใช้สิทธิเลือกตั้ง จำนวนผู้มาใช้สิทธิเลือกตั้งนายกเทศมนตรี 3,562 คน จากผู้มีสิทธิเลือกตั้งทั้งสิ้น 5,549 คน คิดเป็นร้อยละ 64.20 จำนวนผู้มาใช้สิทธิเลือกตั้งสมาชิกสภาเทศบาล 3,525 คน จากผู้มีสิทธิเลือกตั้งทั้งสิ้น 5,543 คน คิดเป็นร้อยละ 63.60 ปัญหาคือการแข่งขันทางการเมืองค่อนข้างสูง มีจุดที่น้ำสังเกตคือ มีการย้ายเข้าย้ายออกช่วงที่จะมีการเลือกตั้ง ไม่ว่าจะเป็นการเลือกผู้ใหญ่บ้าน สมาชิกสภา นายกเทศมนตรี โดยเฉพาะ การคัดเลือกผู้ใหญ่บ้าน การแก้ไขปัญหาของเทศบาลคือ ขอความร่วมมือ ผู้นำ เจ้าหน้าที่ที่มีหน้าที่รับผิดชอบให้ระมัดระวัง สอดส่องพฤติกรรมและให้รายงานอำเภอ ทราบ การรณรงค์ ประชาสัมพันธ์ ให้ข้อมูลที่ถูกต้อง เกี่ยวกับข้อกฎหมายของการเลือกตั้งที่กระทำได้และทำไม่ได้ให้ประชาชนได้รับทราบ ปัญหาต่างๆ ที่เกิดขึ้นเทศบาลก็ได้พยายามแก้ไข โดยเรื่องจากการประชุมประชาคมท้องถิ่นทุกชุมชนในเขตเทศบาล ในการจัดทำแผนพัฒนาเทศบาล

จากผลการประชุมทุกครั้งที่เทศบาลจัดขึ้น มีประชาชนสนใจเข้าร่วมประชุมรวมทั้งแสดงความคิดเห็นที่หลากหลาย ส่งผลให้เทศบาลดำเนินงานตามความต้องการของประชาชน และประชาชนได้รับและมีส่วนร่วมในการพัฒนาเทศบาล นอกจากนี้เทศบาลได้จัดโครงการอบรมศึกษาดูงานของคณะผู้บริหาร สมาชิกสภาเทศบาล พนักงานเทศบาล อสม. และกรรมการหมู่บ้าน โครงการอื่นๆ สำหรับประชาชนอีกหลายโครงการ เพื่อนำความรู้และประสบการณ์ที่ได้รับมาพัฒนาเทศบาลให้เจริญเท่าเทียมกับเทศบาลอื่นๆ และเทศบาลมีโครงการจัดซื้อเครื่องมือเครื่องใช้ในการปฏิบัติงานให้ทันสมัยและมีประสิทธิภาพ โครงการบางโครงการต้องระงับไว้เนื่องจากข้อจำกัดด้านงบประมาณ มีอัตรากำลังพนักงานเทศบาลจำกัด ไม่เพียงพอต่อการตอบสนองความต้องการของประชาชนในด้านบริการ โดยเทศบาลแบ่งเขตการปกครอง ดังนี้

## 2.1 เขตการปกครอง

เทศบาลตำบลคำบง ได้รับการยกฐานะจากองค์การบริหารส่วนตำบลคำบง ตาม พ.ร.บ. สถาปนาและองค์การบริหารส่วนตำบลคำบง พ.ศ. 2537 ซึ่งแก้ไขเพิ่มเติมโดยพระราชบัญญัติสภาตำบลและองค์การบริหารส่วนตำบล (ฉบับที่ 5) พ.ศ. 2546 ประกอบมาตรา 7 แห่งพระราชบัญญัติเทศบาล พ.ศ. 2496 และมาตรา 9 แห่งพระราชบัญญัติเทศบาล พ.ศ. 2496 ซึ่งแก้ไขเพิ่มเติมโดยพระราชบัญญัติเทศบาล (ฉบับที่ 14) พ.ศ. 2562 รัฐมนตรีว่าการกระทรวงมหาดไทยจึงจัดตั้งองค์การบริหารส่วนตำบลคำบง อำเภอบ้านผือ จังหวัดอุดรธานี เป็นเทศบาลตำบลคำบง เมื่อวันที่ 31 สิงหาคม พ.ศ. 2555 ประกอบไปด้วย 10 หมู่บ้านดังนี้

หมู่ที่ 1 บ้านคำบง	ผู้ปกครอง	นายเจริญ บุตรดี	ผู้ใหญ่บ้าน
หมู่ที่ 2 บ้านเจริญสุข	ผู้ปกครอง	นายยุทธพงษ์ พิลากุล	ผู้ใหญ่บ้าน
หมู่ที่ 3 บ้านดงหมู	ผู้ปกครอง	นายคำปุ่น ระวิเวท	ผู้ใหญ่บ้าน
หมู่ที่ 4 บ้านชัยเจริญ	ผู้ปกครอง	นายอุเท ผลทิพย์	ผู้ใหญ่บ้าน
หมู่ที่ 5 บ้านนาล้อม	ผู้ปกครอง	นายสุรวุฒิ เจริญภูมิ	กำนันตำบลคำบง
หมู่ที่ 6 บ้านนาล้อมน้อย	ผู้ปกครอง	นางไพฑูล ชัยชนะ	ผู้ใหญ่บ้าน
หมู่ที่ 7 บ้านโนนสมบูรณ์	ผู้ปกครอง	นายสุรัตน์ ไยเต่า	ผู้ใหญ่บ้าน
หมู่ที่ 8 บ้านคำแหน	ผู้ปกครอง	นางสมพิศ อินทวิชัย	ผู้ใหญ่บ้าน
หมู่ที่ 9 บ้านดงเย็นพัฒนา	ผู้ปกครอง	นายนิกร หลอดคำ	ผู้ใหญ่บ้าน
หมู่ที่ 10 บ้านคำบง	ผู้ปกครอง	นายสมหมาย ฤทธิศร	ผู้ใหญ่บ้าน

เทศบาลแบ่งเขตการปกครองออกเป็นดังนี้

เขต 1 ประกอบด้วย บ้านคำบง หมู่ที่ 1 บ้านเจริญสุข หมู่ที่ 2 บ้านชัยเจริญ หมู่ที่ 4 บ้านโนนสมบูรณ์ หมู่ที่ 7 และบ้านคำบง หมู่ที่ 10

เขต 2 ประกอบด้วย บ้านดงหมู หมู่ที่ 3 บ้านนาล้อม หมู่ที่ 5 บ้านนาล้อมน้อย หมู่ที่ 6 บ้านคำแหน หมู่ที่ 8 และบ้านดงเย็นพัฒนา หมู่ที่ 9

## 2.2 การเลือกตั้ง

เดิมเทศบาลได้แบ่งเขตการเลือกตั้งนายกเทศมนตรีตำบลคำบง ทั้งเขตเทศบาลเป็น 1 เขตเลือกตั้ง สมาชิกสภาออกเป็น 2 เขต ดังนี้

เขต 1 ประกอบด้วย บ้านคำบง หมู่ที่ 1 บ้านเจริญสุข หมู่ที่ 2 บ้านชัยเจริญ หมู่ที่ 4 บ้านโนนสมบูรณ์ หมู่ที่ 7 และบ้านคำบง หมู่ที่ 10

เขต 2 ประกอบด้วย บ้านดงหมู หมู่ที่ 3 บ้านนาล้อม หมู่ที่ 5 บ้านนาล้อมน้อย หมู่ที่ 6 บ้านคำแหน หมู่ที่ 8 และบ้านดงเย็นพัฒนา หมู่ที่ 9

ประชาชนในเขตเทศบาลตำบลคำบง ส่วนใหญ่ร่วมกิจกรรมทางการเมืองเสมอมาและประชาชนในเขตเทศบาลยังมีส่วนร่วมในการบริหารงาน การช่วยเหลืองานเทศบาล เสนอแนะในกิจกรรมของเทศบาลในการดำเนินงานต่างๆ เช่น การประชุมประชาคมในการจัดแผนพัฒนาเทศบาล การประชุมประชาคมแก้ไขปัญหาเรื่องขยะมูลฝอย ฯลฯ

จำนวนผู้มีสิทธิเลือกตั้ง (ข้อมูลเมื่อวันที่ 28 มีนาคม พ.ศ. 2564)

- จำนวนผู้มีสิทธิเลือกตั้งนายกเทศมนตรี 5,549 คน
- จำนวนผู้มีสิทธิเลือกตั้งสมาชิกสภาเทศบาล 5,543 คน

จำนวนผู้มาใช้สิทธิเลือกตั้ง ครั้งล่าสุด (พ.ศ.2564)

- จำนวนผู้มาใช้สิทธิเลือกตั้งนายกเทศมนตรี 3,051 คน จากผู้มีสิทธิเลือกตั้งทั้งสิ้น 5,549 คน

คิดเป็นร้อยละ 64.20

- จำนวนผู้มาใช้สิทธิเลือกตั้งสมาชิกสภาเทศบาล 3,051 คน จากผู้มีสิทธิเลือกตั้งทั้งสิ้น 5,543 คน

คิดเป็นร้อยละ 63.60

### 3. ประชากร

#### 3.1.1 ข้อมูลเกี่ยวกับจำนวนประชากร ประจำปี พ.ศ. 2562

ลำดับ ที่	หมู่บ้าน/หมู่ที่	ประชากร (ชาย)	ประชากร (หญิง)	รวม
1.	บ้านคำบง หมู่ที่ 1	344	336	680
2.	บ้านเจริญสุข หมู่ที่ 2	453	447	900
3.	บ้านดงหมู หมู่ที่ 3	461	487	948
4.	บ้านชัยเจริญ หมู่ที่ 4	238	243	481
5.	บ้านนาล้อม หมู่ที่ 5	401	421	822
6.	บ้านนาล้อมน้อย หมู่ที่ 6	222	245	467
7.	บ้านโนนสมบูรณ์ หมู่ที่ 7	315	305	620
8.	บ้านคำแหน หมู่ที่ 8	373	368	741
9.	บ้านดงเย็นพัฒนา หมู่ที่ 9	322	282	604
10.	บ้านคำบง หมู่ที่ 10	373	408	781
	รวม	3,502	3,542	7,044

#### 3.1.2 ข้อมูลเกี่ยวกับจำนวนประชากร ประจำปี พ.ศ. 2563

ลำดับ ที่	หมู่บ้าน/หมู่ที่	ประชากร (ชาย)	ประชากร (หญิง)	รวม
1.	บ้านคำบง หมู่ที่ 1	337	335	672
2.	บ้านเจริญสุข หมู่ที่ 2	459	454	913
3.	บ้านดงหมู หมู่ที่ 3	461	487	948
4.	บ้านชัยเจริญ หมู่ที่ 4	238	244	482
5.	บ้านนาล้อม หมู่ที่ 5	408	424	832
6.	บ้านนาล้อมน้อย หมู่ที่ 6	231	251	482
7.	บ้านโนนสมบูรณ์ หมู่ที่ 7	309	308	617
8.	บ้านคำแหน หมู่ที่ 8	383	372	755
9.	บ้านดงเย็นพัฒนา หมู่ที่ 9	319	280	599
10.	บ้านคำบง หมู่ที่ 10	379	407	786
	รวม	3,524	3,562	7,086



3.1.3 ข้อมูลเกี่ยวกับจำนวนประชากร ประจำปี พ.ศ. 2564

ลำดับ ที่	หมู่บ้าน/หมู่ที่	ประชากร (ชาย)	ประชากร (หญิง)	รวม
1.	บ้านคำบง หมู่ที่ 1	336	335	671
2.	บ้านเจริญสุข หมู่ที่ 2	462	457	919
3.	บ้านดงหมู หมู่ที่ 3	466	487	953
4.	บ้านชัยเจริญ หมู่ที่ 4	233	243	476
5.	บ้านนาล้อม หมู่ที่ 5	404	419	823
6.	บ้านนาล้อมน้อย หมู่ที่ 6	233	252	485
7.	บ้านโนนสมบูรณ์ หมู่ที่ 7	311	308	619
8.	บ้านคำแหน หมู่ที่ 8	381	372	753
9.	บ้านดงเย็นพัฒนา หมู่ที่ 9	326	279	605
10.	บ้านคำบง หมู่ที่ 10	379	410	789
	รวม	3,531	3,562	7,093

3.1.4 ข้อมูลเกี่ยวกับจำนวนประชากร การคาดการณ์ในอนาคต

ลำดับ ที่	หมู่บ้าน/หมู่ที่	ประชากร (ชาย)	ประชากร (หญิง)	รวม
1.	บ้านคำบง หมู่ที่ 1	337	337	674
2.	บ้านเจริญสุข หมู่ที่ 2	463	459	922
3.	บ้านดงหมู หมู่ที่ 3	467	489	956
4.	บ้านชัยเจริญ หมู่ที่ 4	234	245	479
5.	บ้านนาล้อม หมู่ที่ 5	405	421	826
6.	บ้านนาล้อมน้อย หมู่ที่ 6	234	254	488
7.	บ้านโนนสมบูรณ์ หมู่ที่ 7	312	310	622
8.	บ้านคำแหน หมู่ที่ 8	382	374	756
9.	บ้านดงเย็นพัฒนา หมู่ที่ 9	327	281	608
10.	บ้านคำบง หมู่ที่ 10	380	412	792
	รวม	3,541	3,582	7,123

### 3.2 ช่วงอายุและจำนวนประชากร

ลำดับ ที่	ช่วงอายุ	ประชากร (ชาย)	ประชากร (หญิง)	รวม
1.	อายุ 0 – 5 ปี	213	190	403
2.	อายุ 6 – 15 ปี	431	383	814
3.	อายุ 16 – 25 ปี	475	440	915
4.	อายุ 26 – 35 ปี	514	482	996
5.	อายุ 36 – 60 ปี	1,370	1,445	2,815
6.	อายุ 61 ปีขึ้นไป	527	621	1,150
	รวม	3,530	3,561	7,093

## 4. สภาพทางสังคม

### 4.1 การศึกษา

#### จำนวนนักเรียนโรงเรียนสังกัด สพฐ.และศูนย์พัฒนาเด็กเล็ก

ที่	ชื่อโรงเรียน / ศูนย์พัฒนาเด็กเล็ก	จำนวนนักเรียน (คน)
1	โรงเรียนคำบงเจริญสุข	162
2	โรงเรียนบ้านนาล้อม	86
3	โรงเรียนราษฎร์จุฬาสามัคคี	63
4	โรงเรียนดงหมูชัยเจริญ	128
5	ศพด.บ้านคำบง	41
6	ศพด.บ้านนาล้อม	26
7	ศพด.บ้านดงหมูชัยเจริญ	26
8	ศพด.บ้านดงเย็นพัฒนา	16
	รวม	548

### 4.2 สาธารณสุข

จากการสำรวจข้อมูลพื้นฐานพบว่า ประชาชนกรส่วนมากมีสุขภาพที่ดี มีการคัดกรองสุขภาพให้กับประชาชนกลุ่มเสี่ยง โรคที่มักเกิดแก่ประชากรในชุมชน ได้แก่ โรคความดัน เบาหวาน พยาธิใบไม้ในตับ และโรคอื่นๆ ซึ่งโดยส่วนใหญ่เกิดจากปัญหา คือ ประชาชนบางรายไม่ยอมไปคัดกรองหรือตรวจสุขภาพประจำปี กินอาหารที่ไม่ถูกสุขลักษณะ การเข้ายาเพื่อบำบัดอาการเจ็บป่วยที่ไม่เหมาะสม การออกกำลังกายยังไม่สม่ำเสมอ และเทศบาลตำบลคำบงมีแนวทางการแก้ไขปัญหา คือ เทศบาลตำบลคำบง ร่วมกับหน่วยงานสาธารณสุขในเขตพื้นที่ ได้จัดกิจกรรมร่วมมือกันรณรงค์ให้ชุมชนเห็นความสำคัญในเรื่องนี้ซึ่งก็ได้ผลในระดับหนึ่ง โดยประชาชนส่วนใหญ่ให้ความร่วมมือเป็นอย่างดี แต่ต้องเป็นการดำเนินการอย่างต่อเนื่องเป็นประจำทุกปี

## หน่วยงานด้านสาธารณสุข

เทศบาลตำบลคำบง มีศูนย์บริการสาธารณสุข 2 แห่ง คือ 1. โรงพยาบาลส่งเสริมสุขภาพตำบลคำบง ตั้งอยู่ที่บ้านคำบง หมู่ที่ 1 และ 2. โรงพยาบาลส่งเสริมสุขภาพตำบลบ้านนาล้อม ตั้งอยู่ที่ บ้านนาล้อม หมู่ที่ 5 ตำบลคำบง อำเภอบ้านผือ จังหวัดอุดรธานี

ความปลอดภัยในชีวิตและทรัพย์สิน

- มีอาสาสมัครป้องกันภัยฝ่ายพลเรือน 1 ศูนย์ มีสมาชิกจำนวน 130 คน

- มีหน่วยกู้ชีพประจำตำบล 1 แห่ง ตั้งอยู่ที่สำนักงานเทศบาลตำบลคำบง อำเภอบ้านผือ จังหวัด

อุดรธานี ซึ่งอยู่ในความควบคุมดูแลของเทศบาลตำบลคำบง

### 4.3 อาชญากรรม

เทศบาลตำบลคำบง ในเขตพื้นที่นั้นส่วนใหญ่ไม่ค่อยมีเหตุอาชญากรรมเกิดขึ้น แต่มีเพียงเหตุการณ์เล็กน้อยในทรัพย์สินประชาชนในบางเวลา ซึ่งเทศบาลก็ได้ดำเนินการป้องกันการเกิดเหตุดังกล่าว จากการสำรวจข้อมูลพื้นฐานพบว่า ส่วนมากครัวเรือนมีการป้องกันอุบัติภัยอย่างถูกวิธี มีความปลอดภัยในชีวิตและทรัพย์สิน วิธีการแก้ปัญหาของเทศบาลที่สามารถดำเนินการได้ตามอำนาจหน้าที่และงบประมาณที่มีอยู่อย่างจำกัด คือการติดตั้งสัญญาณไฟกระพริบทางร่วมทางแยก การติดตั้งกระจกโค้งบริเวณจุดเสี่ยง รวมทั้งได้ตั้งจุดตรวจ จุดสกัด จุดบริการ ในช่วงเทศกาลที่มีวันหยุดหลายวันเพื่ออำนวยความสะดวกให้กับประชาชน เช่น เทศกาลวันขึ้นปีใหม่ และเทศกาลวันสงกรานต์ เป็นต้น ซึ่งปัญหาที่พบเป็นประจำ คือ การทะเลาะวิวาทของกลุ่มวัยรุ่นโดยเฉพาะในสถานที่จัดงานดนตรี งานมหรสพ เป็นปัญหาที่ชุมชนได้รับผลกระทบเป็นอย่างมาก โดยเทศบาลได้ดำเนินการแก้ไขปัญหา คือการแจ้งเตือนให้ผู้ปกครองดูแลบุตรหลานของตน ประชาสัมพันธ์ให้ทราบถึงผลกระทบ ผลเสียหาย และโทษที่ได้รับจากการเกิดเหตุทะเลาะวิวาท การขอความร่วมมือไปยังผู้นำ การขอกำลังจาก ตำรวจ ผู้นำ อปพร. เพื่อระงับเหตุไม่ให้เกิดความรุนแรง แต่ถ้าจะไม่ให้เกิดขึ้นเลยยังเป็นปัญหาที่ปัจจุบันไม่สามารถที่จะดำเนินการแก้ไขได้ ทั้งที่ในการดำเนินการในแต่ละครั้งได้มีการร่วมมือกันหลายฝ่าย ดังนั้นเป็นเรื่องที่ทางเทศบาลจะต้องหาวิธีที่จะแก้ไขปัญหให้กับประชาชนต่อไปตามอำนาจหน้าที่ที่สามารถดำเนินการได้

### 4.4 ยาเสพติด

ปัญหายาเสพติดในหมู่บ้านในเขตพื้นที่ของเทศบาลตำบลคำบงนั้น จากการที่สถานีตำรวจภูธรบ้านเทื่อม ได้แจ้งให้กับเทศบาลตำบลคำบงทราบนั้น พบว่าในเขตเทศบาลมีผู้ที่ติดยาเสพติด แต่เมื่อเทียบกับพื้นที่อื่นแล้วนั้นถือว่ามีจำนวนน้อย เพราะเจ้าหน้าที่ได้ดำเนินการจับกุม กวาดล้างทั้งผู้เสพ และผู้ค้าไปแล้วเกือบทั้งหมดและเหลือเพียงส่วนน้อย เหตุผลก็สืบเนื่องมาจากว่าได้รับความร่วมมือกับทางผู้นำ ประชาชน หน่วยงานของเทศบาลที่ช่วยสอดส่องดูแลอยู่เป็นประจำ ซึ่งการแก้ไขปัญหของเทศบาลนั้นสามารถทำได้เฉพาะตามอำนาจหน้าที่เท่านั้น เช่น การณรงค์ การประชาสัมพันธ์ การแจกเบาะแส การฝึกอบรมให้ความรู้ ถ้านอกเหนือจากอำนาจหน้าที่ ก็เป็นเรื่องของอำเภอหรือตำรวจแล้วแต่กรณี ทั้งนี้ เทศบาลตำบลคำบงก็ได้ให้ความร่วมมือเป็นอย่างดีสำหรับการแก้ไขปัญหาในเรื่องนี้

### 4.5 การสังคมสงเคราะห์

เทศบาลตำบลคำบง ได้ดำเนินการด้านสังคมสงเคราะห์ รายละเอียดดังนี้

1. ดำเนินการจ่ายเบี้ยยังชีพให้กับผู้สูงอายุ ผู้พิการ และผู้ป่วยเอดส์
2. รับลงทะเบียนและประสานโครงการเงินอุดหนุนเพื่อการเลี้ยงดูเด็กแรกเกิด
3. ประสานงานเกี่ยวกับการทำบัตรผู้พิการ
4. จัดตั้งโครงการเพื่อช่วยเหลือผู้ยากจน ผู้ยากไร้ ผู้มีรายได้น้อย และผู้ด้อยโอกาสไร้ที่พึ่ง
6. จัดตั้งโครงการปรับปรุงซ่อมแซมบ้านคนยากจน

## 5. ระบบบริการพื้นฐาน

ในเขตเทศบาลมีระบบบริการพื้นฐาน ดังนี้

### 5.1 การคมนาคมขนส่ง

เทศบาลตำบลคำบงเป็นชุมชนชนบท ห่างจากอำเภอประมาณ 13 กิโลเมตร และห่างจากจังหวัดอุดรธานี ประมาณ 60 กิโลเมตร ห่างจากกรุงเทพมหานคร 583 กิโลเมตร ซึ่งการคมนาคมติดต่อของตำบล คำบง สามารถติดต่อกันได้อย่างสะดวกสบายทั้ง 10 หมู่บ้าน ( หมู่ที่ 1 – 10 ) และถนนที่ใช้ในการเดินทางติดต่อกันระหว่างหมู่บ้านจะเป็นถนนลาดยาง และถนนลูกรัง รวมถึงพาหนะที่ใช้ในการเดินทางมีดังนี้

- ถนนอุดร – บ้านผือ ผ่านหมู่ที่ 1, 2, 3, 4, 10 (มีรถโดยสารประจำทางไว้คอยบริการ)
- ถนนจากสามแยกบ้านดงหมู หมู่ที่ 3, 5, 6, 9 (มีรถสามล้อเครื่อง , รถโดยสารไว้คอยบริการ)
- ถนนคำบง – บ้านโนนสมบูรณ์ จากหมู่ที่ 10 ไปหมู่ที่ 7 (ไม่มีรถบริการ)
- ถนนบ้านเจริญสุข หมู่ที่ 2 ไป หมู่ที่ 8 (มีรถสามล้อเครื่อง , รถโดยสารไว้คอยบริการ)
- ถนนบ้านคำบง หมู่ที่ 1 ไปหมู่ที่ 8 (มีรถโดยสารไว้คอยบริการ)

### 5.2 การไฟฟ้า

เทศบาลตำบลคำบง สำหรับในเรื่องของการขยายเขตไฟฟ้า ปัจจุบันมีไฟฟ้าใช้ทุกครั้งเรือน คิดเป็น 100 % ปัญหาคือไฟฟ้าส่องสว่างทางหรือที่สาธารณะยังไม่สามารถดำเนินการครอบคลุมพื้นที่ได้ทั้งหมด เนื่องจากพื้นที่ที่มีความต้องการให้ติดตั้งไฟฟ้าส่องสว่างนั้นยังไม่เป็นที่สาธารณะ เทศบาลจึงไม่สามารถดำเนินการได้เช่นเดียวกับถนน การแก้ปัญหาคือ ประสานความร่วมมือกันหลายๆ ฝ่าย เพื่อที่จะทำความเข้าใจกับประชาชนในพื้นที่ และวิธีการที่จะดำเนินการแก้ไขอย่างไร ทั้งนี้ เทศบาลก็ได้ตั้งงบประมาณในเทศบัญญัติงบประมาณรายจ่ายประจำปีไว้เพื่อดำเนินการในส่วนนี้ไว้แล้ว และได้แจ้งประชาสัมพันธ์ให้ประชาชนได้รับทราบถึงเหตุผลเพื่อที่จะได้ช่วยกันแก้ไขปัญหากับชุมชน

### 5.3 การประปา

เทศบาลตำบลคำบง สำหรับเรื่องของการประปานั้น เทศบาลมีกิจการประปาเป็นของตนเอง สามารถให้บริการได้ครอบคลุมทุกหลังคาเรือนสำหรับบ้านเจริญสุข หมู่ที่ 2 – บ้านดงเย็นพัฒนา หมู่ที่ 9 ส่วนบ้านคำบง หมู่ที่ 1 และบ้านคำบง หมู่ที่ 10 นั้นใช้น้ำประปาสวนภูมิภาคของอำเภอบ้านผือ ซึ่งประชาชนนั้นได้มีน้ำใช้ตลอดทั้งปี แต่ในบางครั้งก็เกิดปัญหาคือ การร้องเรียนเรื่องน้ำประปาไม่ไหล มิเตอร์ชำรุด และปัญหาท่อน้ำแตกสาเหตุเนื่องจากการผลิตน้ำประปาไม่ทันต่อความต้องการใช้ของประชาชน สืบเนื่องจากปัญหาการขยายตัวของชุมชน ประชาชนไม่ดูแล มิเตอร์น้ำ และท่อน้ำเก่าที่ควรจึงก่อให้เกิดความชำรุด เสียหายอยู่เป็นประจำ และเจ้าหน้าที่ในการดำเนินงานด้านประปาของเทศบาลถือว่ามียานวนน้อยสืบเนื่องจากปัญหาด้านงบประมาณ และการประปาของเทศบาลเองนั้นยังไม่สามารถที่จะผลิตเป็นน้ำประปาสำหรับบริโภคได้ เพราะต้องใช้งบประมาณสูงมากในการดำเนินการ ซึ่งปัจจุบันเทศบาลยังไม่ประสบปัญหาการขาดแคลนน้ำ เพราะสามารถที่จะจัดหาน้ำดิบสำหรับผลิตประปาให้ประชาชนได้ โดยเทศบาลมีวิธีในการแก้ไขปัญหาคือ การลงพื้นที่ดำเนินการแก้ไขตามจุดที่เกิดปัญหาในทันที การพิจารณาโครงการต่างๆ ที่ไม่สามารถดำเนินการได้ในทันที ซึ่งเทศบาลก็ทำการแก้ไขปัญหาโดยนำบรรจุในแผนพัฒนาสามปีเพื่อที่จะพิจารณาดำเนินการในปีต่อไป เมื่อมีงบประมาณและความจำเป็นก็สามารถดำเนินโครงการได้ต่อเนื่อง เพื่อตอบสนองต่อความต้องการของประชาชนต่อไปได้

#### 5.4 โทรศัพท

- จำนวนครัวเรือนที่มีโทรศัพท์ใช้ 100 ครัวเรือน และใช้โทรศัพท์มือถือประมาณ 99 % ของจำนวนครัวเรือนทั้งหมด

- มีที่ทำการไปรษณีย์โทรเลขย่อย ( ไปรษณีย์ตำบลคาง ) จำนวน 1 แห่ง

#### 5.5 ไปรษณีย์ / การสื่อสาร / การขนส่ง และวัสดุ ครุภัณฑ์

(1) มีไปรษณีย์ จำนวน 1 แห่ง ให้บริการ เวลา 08.00 – 16.00 น. ในวันจันทร์ – เสาร์ (วันเสาร์ครึ่งวัน) หยุดวันอาทิตย์

(2) มีรถโดยสารประจำทาง สายบ้านผือ – อุดรธานี คอยให้บริการทุกๆ ชั่วโมง และทุกวัน

### 6. ระบบเศรษฐกิจ

#### 6.1 การเกษตร

ประชากรในเขตเทศบาล ร้อยละ 80 ประกอบอาชีพเกษตรกรรม ผลผลิตทางการเกษตรที่สำคัญ ได้แก่ ข้าว มันสำปะหลัง อ้อย ดังนี้

- อาชีพเกษตรกรรม	ร้อยละ	80	ของจำนวนประชากรทั้งหมด
- อาชีพเลี้ยงสัตว์	ร้อยละ	1	ของจำนวนประชากรทั้งหมด
- อาชีพรับจ้าง	ร้อยละ	10	ของจำนวนประชากรทั้งหมด
- อาชีพค้าขาย	ร้อยละ	9	ของจำนวนประชากรทั้งหมด

#### 6.2 การประมง

- สำหรับการประมงนั้น ประชาชนในเขตตำบลคาง ได้ทำการเพาะเลี้ยงสัตว์น้ำ อาทิเช่น ปลา กุ้ง หอย ไข่เพื่อเลี้ยงชีพประจำวันเท่านั้นโดยส่วนใหญ่

#### 6.3 การปศุสัตว์

- เป็นการประกอบการในลักษณะเลี้ยงในครัวเรือนเป็นอาชีพหลักและอาชีพเสริม เช่น การเลี้ยงไก่ เป็ด โค สุกร กระบือ จำนวนสัตว์ในพื้นที่โดยประมาณ ดังนี้

โค	250	ตัว	กระบือ	200	ตัว	สุกร	500	ตัว
เป็ด	1,000	ตัว	ไก่	5,000	ตัว			

#### 6.4 การบริการ ได้แก่

- สถานีบริการน้ำมันขนาดใหญ่	จำนวน	2	สถานี
- ปั้มน้ำมันตลอด	จำนวน	10	แห่ง
- ร้านค้าขนาดใหญ่	จำนวน	2	แห่ง
- ร้านค้าขนาดเล็ก (ร้านขายของชำ)	จำนวน	66	แห่ง
- รีสอร์ท	จำนวน	5	แห่ง
- ธนาคาร	จำนวน	1	แห่ง
- ร้านเกมส์	จำนวน	3	แห่ง
- ร้านตัดผม	จำนวน	5	แห่ง
- ร้านอาหาร	จำนวน	10	แห่ง

### 6.5 การท่องเที่ยว

ในเขตเทศบาลไม่มีแหล่งท่องเที่ยว แต่ได้ส่งเสริมการท่องเที่ยวให้เกิดขึ้นในชุมชน เช่น การจัดงาน ประเพณีต่างๆ เป็นต้น

### 6.6 อุตสาหกรรม ได้แก่

- โรงงานน้ำตาล	จำนวน	1	แห่ง
- โรงงานผลิตเม็ดพลาสติก	จำนวน	1	แห่ง
- โรงกลึง	จำนวน	1	แห่ง
- โรงสีข้าว	จำนวน	12	แห่ง

### 6.7 การพาณิชย์และกลุ่มอาชีพ

#### การพาณิชย์ ได้แก่

- ธนาคาร	จำนวน	1	แห่ง
- บริษัท	จำนวน	2	แห่ง
- ตลาดสด	จำนวน	1	แห่ง
- ร้านค้าต่างๆ	จำนวน	66	แห่ง
- สถานีบริการน้ำมันขนาดใหญ่	จำนวน	2	สถานี
- ปั้มน้ำมันหลอด	จำนวน	10	แห่ง

#### กลุ่มอาชีพ ได้แก่

มีกลุ่มอาชีพ จำนวน 6 กลุ่ม

1. กลุ่มปลูกผักปลอดสารพิษ หมู่ที่ 2 หมู่ที่ 4 และหมู่ที่ 5
2. กลุ่มถักสานตะกร้าพลาสติก หมู่ที่ 2
3. กลุ่มจักสานไม้ไผ่ หมู่ที่ 1 หมู่ที่ 2 และหมู่ที่ 10
4. กลุ่มทอผ้า หมู่ที่ 1
5. กลุ่มทอเสื่อกก หมู่ที่ 5
6. กลุ่มเพาะเห็ดนางฟ้า หมู่ที่ 6

### 6.8 แรงงาน

จากการสำรวจข้อมูลพื้นฐานพบว่า ประชากรที่มีอายุ 15 – 60 ปี อยู่ในกำลังแรงงาน ร้อยละ 95 เมื่อเทียบกับอัตราส่วนกับจังหวัด ร้อยละ 80 ซึ่งสูงกว่ามาก แต่ค่าแรงในพื้นที่ต่ำกว่าระดับจังหวัด โดยเฉพาะแรงงานด้านการเกษตร ประชากรอายุระหว่าง 25 – 50 ปี บางส่วน ไปรับจ้างทำงานนอกพื้นที่ รวมทั้งแรงงานที่ไปทำงานต่างประเทศ ปัญหาที่พบคือ ปัญหานี้ยังไม่สามารถแก้ไขได้

## 7. ศาสนา ประเพณี วัฒนธรรม

### 7.1 การนับถือศาสนา

- ประชากรส่วนใหญ่ในเขตตำบลค้ำบงนับถือศาสนาพุทธ โดยมีวัดเป็นศูนย์รวมในการปฏิบัติธรรมของชาวบ้าน ซึ่งมีจำนวนวัด และศาสนสถาน รวมจำนวนทั้งสิ้น 10 แห่ง ดังนี้

1. วัดป่าไทยทรงธรรม	บ้านค้ำบง	หมู่ที่ 1
2. วัดป่าศิริชัยมงคล	บ้านเจริญสุข	หมู่ที่ 2
3. วัดสุขธรรมาราม	บ้านดงหมู	หมู่ที่ 3
4. วัดป่าชัยเจริญ	บ้านชัยเจริญ	หมู่ที่ 4
5. วัดสามัคคีธรรม	บ้านนาล้อม	หมู่ที่ 5
6. สำนักสงฆ์ป่าช้าบ้านนาล้อม	บ้านนาล้อม	หมู่ที่ 5
7. วัดดอนเทพวนาราม	บ้านนาล้อมน้อย	หมู่ที่ 6
8. วัดป่าเขมวนาราม	บ้านโนนสมบูรณ์	หมู่ที่ 7
9. วัดศรีสง่าธาราราม	บ้านคำแหน	หมู่ที่ 8
10. วัดป่าอสิปัตนวมาราม	บ้านดงเย็นพัฒนา	หมู่ที่ 9

### 7.2 ประเพณีและงานประจำปี

ประเพณีและงานประจำปีท้องถิ่น คือ ประเพณีตามฮีต 12 คอง 14 ได้แก่

- ประเพณีวันขึ้นปีใหม่	เดือนมกราคม
- ประเพณีบุญข้าวจี	เดือนกุมภาพันธ์
- ประเพณีบุญมหาชาติ พระเวสสันดร	เดือนมีนาคม
- ประเพณีวันสงกรานต์	เดือนเมษายน
- ประเพณีบุญบั้งไฟ	เดือนพฤษภาคม
- ประเพณีบุญเข้าพรรษา	เดือนกรกฎาคม
- ประเพณีบุญข้าวประดับดิน	เดือนสิงหาคม
- ประเพณีบุญข้าวสาก	เดือนกันยายน
- ประเพณีบุญออกพรรษา	เดือนตุลาคม
- ประเพณีลอยกระทง	เดือนพฤศจิกายน
- ประเพณีบุญกฐิน	เดือนพฤศจิกายน
- งานประจำปีทุ่งศรีเมือง	เดือนธันวาคม

### 7.3 ภูมิปัญญาท้องถิ่น ภาษาล้าน

ภูมิปัญญาท้องถิ่น ประชาชนในเขตเทศบาลได้อนุรักษ์ภูมิปัญญาท้องถิ่น ได้แก่ วิธีการทำเครื่องจักสาน ใช้สำหรับในครัวเรือน วิธีการเลี้ยงไหมและการทอผ้าไหม วิธีการทอเสื่อจากต้นกก และวิธีการจับปลาธรรมชาติ ภาษาล้าน ส่วนมากร้อยละ 90 % พูดภาษาอีสาน

### 7.4 OTOP สินค้าพื้นเมืองและของที่ระลึก

ประชาชนในเขตเทศบาลได้ผลิตของใช้พื้นเมืองขึ้นใช้ในครัวเรือนและเหลือเอาไว้จำหน่ายบ้าง ได้แก่ เสื้อที่ทอจากต้นกก ผ้าที่ทอจากผ้าฝ้ายและผ้าไหม เครื่องจักสานที่ทำจากไม้ไผ่ และการสานเครื่องใช้จากพลาสติก

## 8. ทรัพยากรธรรมชาติ

### 8.1 น้ำ

- ส่วนใหญ่ น้ำที่ใช้ในการอุปโภค - บริโภค นั้นเป็นน้ำที่ได้จากน้ำฝน และน้ำดิบจากอ่างเก็บน้ำต่างๆ ในแต่ละหมู่บ้าน ซึ่งจะต้องนำมาผ่านกระบวนการของระบบประปา สำหรับน้ำใต้ดินมีปริมาณน้อย ไม่สามารถนำขึ้นมาใช้ให้พอเพียงได้ และบางแห่งเค็ม ไม่สามารถใช้ดื่มและใช้ในการอุปโภคได้

### 8.2 ป่าไม้

- พื้นที่ในเขตเทศบาลตำบลคำบง ส่วนมากเป็นป่าไม้เบญจพรรณ แต่ก็ได้ส่งเสริมการเพิ่มพื้นที่สีเขียวโดยการปลูกต้นไม้ การปลูกหญ้าแฝก ตามที่สาธารณะต่าง ๆ อาทิเช่น วัด โรงเรียน แหล่งน้ำต่างๆ ฯลฯ เพื่อส่งเสริมและรักษาสภาพแวดล้อมให้ดีขึ้น

#### สิ่งแวดล้อม

- การพยายามรณรงค์ฟื้นฟูสภาพป่า แหล่งน้ำ พร้อมทั้งการป้องกันและปราบปรามผู้บุกรุกที่ทำลายทรัพยากรธรรมชาติอย่างจริงจังตามอำนาจหน้าที่ ทำให้สภาพแวดล้อมตามธรรมชาติมีสภาพที่ดี และมีความอุดมสมบูรณ์ขึ้น ด้านอากาศก็ดีขึ้น แหล่งน้ำในเขตพื้นที่สามารถใช้น้ำในการอุปโภค - บริโภคได้อย่างพอเพียงกับความต้องการของประชาชน แต่ในปัจจุบันยังมีปัญหาที่ต้องแก้ไขในเรื่องสถานที่ทิ้ง และปริมาณขยะ และปัญหากลิ่นเหม็นจากโรงงานน้ำตาลซึ่งทางเทศบาลตำบลคำบงกำลังดำเนินการเร่งแก้ไขในปัญหาเหล่านี้เป็นการเร่งด่วน

### 8.3 ภูเขา

- ในเขตเทศบาลไม่มีภูเขา

### 8.4 ทรัพยากรธรรมชาติที่สำคัญขององค์กรปกครองส่วนท้องถิ่น

- ในพื้นที่ของเทศบาลตำบลคำบง ส่วนใหญ่เป็นพื้นที่สำหรับเพาะปลูก ที่อยู่อาศัย ร้านค้า สถานประกอบการตามลำดับ และมีพื้นที่เพียงเล็กน้อยที่เป็นพื้นที่สาธารณะ ทรัพยากรธรรมชาติในพื้นที่ ได้แก่ ดิน น้ำ ต้นไม้ อากาศที่ไม่มีมลพิษ ปัญหาคือ เนื่องจากว่าพื้นที่บางส่วนเป็นดินเค็ม น้ำใต้ดินก็เค็ม หรือไม่ก็เป็นน้ำกร่อย ไม่สามารถที่จะนำน้ำจากใต้ดินมาใช้ในการอุปโภค - บริโภคได้ ต้องอาศัยน้ำดิบจากแหล่งอื่น และน้ำฝน สำหรับน้ำที่ใช้ในการเกษตรก็ต้องรอฤดูฝนเป็นส่วนใหญ่ เพราะมีแหล่งน้ำที่ใช้ในการเกษตรยังไม่เพียงพอ ปัญหาคือยังไม่สามารถหาแหล่งน้ำสำหรับการเกษตรได้เพิ่มขึ้น เพราะพื้นที่ส่วนมากเป็นของประชาชน เอกชน ปัญหาด้านขยะ เมื่อชุมชนแออัดขยะก็มากขึ้น การแก้ไขปัญหา เทศบาลได้จัดทำโครงการเพื่อแก้ปัญหาให้กับประชาชนและเป็นไปตามความต้องการของประชาชน เช่น โครงการจัดหาถังขยะรองรับขยะให้ครอบคลุมทั้งพื้นที่ โครงการปลูกต้นไม้ในวันสำคัญต่างๆ ในพื้นที่ของตนเองและที่สาธารณะรวมทั้งปรับปรุงสภาพภูมิทัศน์ของเมืองให้ร่มรื่นสวยงาม ให้เป็นเมืองน่าอยู่ เป็นที่พักผ่อนหย่อนใจของประชาชน ฯลฯ



## ส่วนที่ 2

### ยุทธศาสตร์การพัฒนางค์กรปกครองส่วนท้องถิ่น

\*\*\*\*\*

#### 1. ความสัมพันธ์ระหว่างแผนพัฒนาระดับมหภาค

##### 1.1 แผนยุทธศาสตร์ชาติ 20 ปี

การจัดทำแผนพัฒนาท้องถิ่น (พ.ศ.2566-2570) ของเทศบาลตำบลคำบง มีความสัมพันธ์กับแผนยุทธศาสตร์ชาติ 20 ปี โดยมุ่งเน้นเพื่อขับเคลื่อนการพัฒนาประเทศไปสู่ความมั่นคง มั่งคั่ง และยั่งยืน โดยแผนยุทธศาสตร์ชาติ 20 ปี สรุปย่อได้ ดังนี้

#### ยุทธศาสตร์ชาติ : กรอบการพัฒนาระยะยาว

**เพื่อให้บรรลุวิสัยทัศน์**  
 “ประเทศไทยมีความมั่นคง มั่งคั่ง ยั่งยืน เป็นประเทศพัฒนาแล้ว ด้วยการพัฒนาตามปรัชญาของเศรษฐกิจพอเพียง”  
 นำไปสู่การพัฒนาให้คนไทยมีความสุข และตอบสนองต่อการบรรลุ ซึ่งผลประโยชน์แห่งชาติ ในการที่จะพัฒนาคุณภาพชีวิต สร้างรายได้ระดับสูงเป็นประเทศพัฒนาแล้ว และสร้างความสุขของคนไทย สังคมมีความมั่นคง เสมอภาคและเป็นธรรม ประเทศสามารถแข่งขันได้ในระบบเศรษฐกิจ

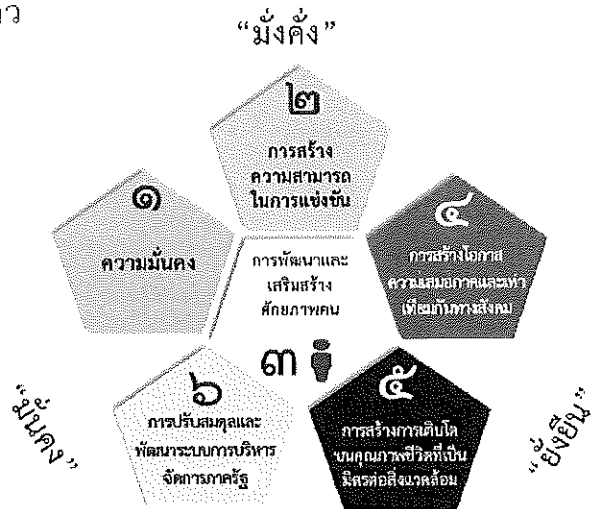

#### ความเชื่อมโยงของยุทธศาสตร์ชาติกับแผนในระดับต่างๆ

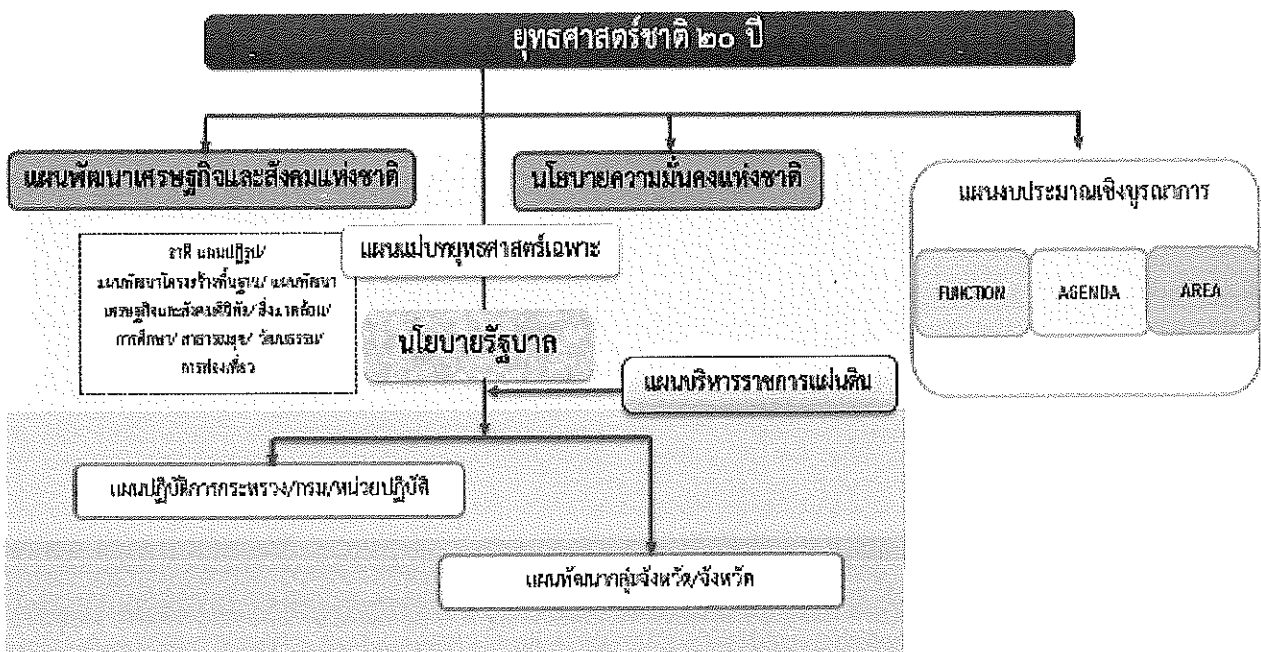

วิสัยทัศน์ “ประเทศไทยมีความมั่นคง มั่งคั่ง ยั่งยืน เป็นประเทศพัฒนาแล้ว ด้วยการพัฒนาตามหลักปรัชญาของเศรษฐกิจพอเพียง”หรือเป็นคติพจน์ประจำชาติว่า “มั่นคง มั่งคั่ง ยั่งยืน” ทั้งนี้วิสัยทัศน์ดังกล่าวจะต้องสนองต่อผลประโยชน์แห่งชาติ อันได้แก่การมีเอกราช อธิปไตย และบูรณภาพแห่งเขตอำนาจรัฐ การดำรงอยู่อย่างมั่นคง ยั่งยืนของสถาบันหลักของชาติ การดำรงอยู่อย่างมั่นคงของชาติและประชาชนจากภัยคุกคามทุกรูปแบบ การอยู่ร่วมกันในชาติอย่างสันติสุขเป็นปึกแผ่นมีความมั่นคงทางสังคมท่ามกลางพหุสังคมและการมีเกียรติและศักดิ์ศรีของความ เป็นมนุษย์ ความเจริญเติบโตของชาติความเป็นธรรมและความอยู่ดีมีสุขของประชาชน ความยั่งยืนของฐาน ทรัพยากรธรรมชาติสิ่งแวดล้อม ความมั่นคงทางพลังงานและอาหารความสามารถในการรักษาผลประโยชน์ของชาติ ภายใต้การเปลี่ยนแปลงของสภาวะแวดล้อมระหว่างประเทศและการอยู่ร่วมกันอย่างสันติประสานสอดคล้องกัน ด้านความมั่นคงในประชาคมอาเซียนและประชาคมโลกอย่างมีเกียรติและศักดิ์ศรีไม่เป็นภาระของโลกและสามารถเกื้อกูล ประเทศที่มีศักยภาพทางเศรษฐกิจที่ดียิ่งกว่า

**วิสัยทัศน์ :** “ประเทศไทยมีความมั่นคง มั่งคั่ง ยั่งยืน เป็นประเทศพัฒนาแล้ว ด้วยการพัฒนาตามปรัชญาของเศรษฐกิจพอเพียง”



**ความมั่นคง**

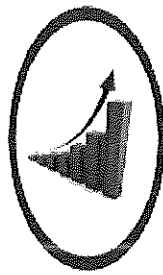

**ความมั่งคั่ง**



**ความยั่งยืน**

- การมีความมั่นคงปลอดภัย จากภัยและการเปลี่ยนแปลง ภัยภายในประเทศและภายนอกประเทศในทุกระดับ ทั้งระดับประเทศ สังคม ชุมชน ครัวเรือน และปัจเจกบุคคล และมีความมั่นคงในภูมิทัศน์ ภูมิทัศน์เศรษฐกิจ สังคม สิ่งแวดล้อม และการเมือง
- ประเทศ มีความมั่นคงในเอกราชและอธิปไตยมีสถาบันชาติ ศาสนา พระมหากษัตริย์ที่เข้มแข็งเป็นศูนย์กลางและเป็นที่ยึดเหนี่ยวจิตใจของประชาชน ระบบการเมืองที่มั่นคงเป็นรากฐานไปสู่การบริหารประเทศที่เที่ยงเมืองและโปร่งใสแห่งหลักธรรมาภิบาล
- สังคม มีความปรองดองและความสามัคคี สังคมธรรมที่มีกำลังเพื่อพัฒนาประเทศ ชุมชน มีความเข้มแข็ง ครอบครัวมีความอบอุ่น
- ประชาชน มีความมั่นคงในวิถีชีวิตมีงานและรายได้ที่มั่นคงสอดคล้องกับการดำรงชีวิต มีที่อยู่อาศัยและความปลอดภัยในชีวิตทรัพย์สิน
- ฐานทรัพยากรธรรมชาติและสิ่งแวดล้อม มีความมั่นคงของอาหาร พลังงาน และน้ำ
- ประเทศไทยมีการขยายตัวของเศรษฐกิจอย่างต่อเนื่อง ยุทธศาสตร์เป็นประเทศในกลุ่มประเทศรายได้สูงความเหลื่อมล้ำของการพัฒนาลดลง ประชากรได้รับผลประโยชน์จากการพัฒนาอย่างเท่าเทียมกันมากขึ้น
- เศรษฐกิจมีความสามารถในการแข่งขันสูง สามารถสร้างรายได้ทั้งจากภายในและภายนอกประเทศ สร้างฐานเศรษฐกิจและสังคมแห่งอนาคต และเป็นจุดสำคัญของการเชื่อมโยงในภูมิภาคทั้งการคมนาคมขนส่ง การผลิต การค้า การลงทุน และการทำธุรกิจ มีบทบาทสำคัญในระดับภูมิภาคและระดับโลก เกิดสายสัมพันธ์ทางเศรษฐกิจและการค้าอย่างมีพลัง
- ความ สม บูรณ ใน พุ น ที่ จะ สามารถ ส ี ร ้าง การพัฒนาต่อเนื่อง ได้แก่ ทุนมนุษย์ ทุนทางปัญญา ทุนทางการเงิน ทุนที่เป็นเครื่องมือเครื่องจักร ทุนทางสังคม และทุนทรัพยากรธรรมชาติและสิ่งแวดล้อม
- การพัฒนาที่สามารถสร้างความเจริญ รายได้ และคุณภาพชีวิตของประชาชนให้เพิ่มขึ้นอย่างต่อเนื่อง ซึ่งเป็นการเจริญเติบโตของเศรษฐกิจที่ใช้ทรัพยากรธรรมชาติเกินพอดี ไม่สร้างมลภาวะต่อสิ่งแวดล้อมจนเกินความสามารถในการรองรับและเยียวยาจากระบบนิเวศน์
- การผลิตและการบริโภคเป็นมิตรกับสิ่งแวดล้อม และสอดคล้องกับกฎระเบียบของประชาคมโลกซึ่งเป็นที่ยอมรับร่วมกัน ความอุดมสมบูรณ์ของทรัพยากรธรรมชาติและสิ่งแวดล้อมมีคุณภาพดีขึ้น คนมีความรับผิดชอบต่อสังคม มีความเอื้ออาทร เสียสละเพื่อผลประโยชน์ส่วนรวม
- มุ่งประโยชน์ส่วนรวมอย่างยั่งยืน ให้ความสำคัญกับการมีส่วนร่วมของประชาชนทุกภาคส่วน เพื่อการพัฒนาในทุกๆระดับอย่างสมดุล เสถียรภาพ และยั่งยืน
- ประชาชนทุกภาคส่วนในสังคมยึดถือและปฏิบัติตามปรัชญาของเศรษฐกิจพอเพียง

## ยุทธศาสตร์ชาติ

ในการที่จะบรรลุวิสัยทัศน์และทำให้ประเทศไทยพัฒนาไปสู่อนาคตที่พึงประสงค์นั้น จำเป็นจะต้องมีการวางแผนและกำหนดยุทธศาสตร์การพัฒนาในระยะยาว และกำหนดแนวทางการพัฒนาของทุกภาคส่วนให้ขับเคลื่อนไปในทิศทางเดียวกัน ดังนั้น จึงจำเป็นต้องกำหนดยุทธศาสตร์ชาติในระยะยาว เพื่อถ่ายทอดแนวทางการพัฒนาสู่การปฏิบัติในแต่ละช่วงเวลาอย่างต่อเนื่องและมีการบูรณาการ และสร้างความเข้าใจถึงอนาคตของประเทศไทยร่วมกัน และเกิดการรวมพลังของทุกภาคส่วนในสังคมทั้งประชาชน เอกชน ประชาสังคมในการขับเคลื่อนการพัฒนาเพื่อการสร้างและรักษาไว้ซึ่งผลประโยชน์แห่งชาติและบรรลุวิสัยทัศน์ “ประเทศไทยมีความมั่นคง มั่งคั่ง ยั่งยืนเป็นประเทศพัฒนาแล้ว ด้วยการพัฒนาตามหลักปรัชญาของเศรษฐกิจพอเพียง” หรือคติพจน์ประจำชาติ “มั่นคง มั่งคั่ง ยั่งยืน” เพื่อให้ประเทศมีขีดความสามารถในการแข่งขัน มีรายได้สูงอยู่ในกลุ่มประเทศพัฒนาแล้ว คนไทยมีความสุข อยู่ดี กินดี สังคมมีความมั่นคงเสมอภาคและเป็นธรรม ซึ่งยุทธศาสตร์ชาติที่จะใช้เป็นกรอบแนวทางการพัฒนาในระยะ 20 ปีต่อจากนี้ไป จะประกอบด้วย 6 ยุทธศาสตร์ ได้แก่ (1.) ยุทธศาสตร์ด้านความมั่นคง (2.) ยุทธศาสตร์ด้านการสร้างความสามารถในการแข่งขัน (3.) ยุทธศาสตร์การพัฒนาและเสริมสร้างศักยภาพคน (4.) ยุทธศาสตร์ด้านการสร้างโอกาสความเสมอภาคและเท่าเทียมกันทางสังคม (5.) ยุทธศาสตร์ด้านการสร้างการเติบโตบนคุณภาพชีวิตที่เป็นมิตรกับสิ่งแวดล้อม และ (6.) ยุทธศาสตร์ด้านการปรับสมดุลและพัฒนาระบบการบริหารจัดการภาครัฐ โดยมีสาระสำคัญของแต่ละยุทธศาสตร์ ดังนี้

1. ยุทธศาสตร์ด้านความมั่นคง มีเป้าหมายทั้งในการสร้างเสถียรภาพภายในประเทศและช่วยลดและป้องกันภัยคุกคามจากภายนอก รวมทั้งสร้างความเชื่อมั่นในกลุ่มประเทศอาเซียนและประชาคมโลกที่มีต่อประเทศไทย กรอบแนวทางที่ต้องให้ความสำคัญ อาทิ

(1.) การเสริมสร้างความมั่นคงของสถาบันหลักและการปกครองระบอบประชาธิปไตยอันมีพระมหากษัตริย์ทรงเป็นประมุข

(2.) การปฏิรูปกลไกการบริหารประเทศและพัฒนาความมั่นคงทางการเมือง ขจัดคอร์รัปชัน สร้างความเชื่อมั่นในกระบวนการยุติธรรม

(3.) การรักษาความมั่นคงภายในและความสงบเรียบร้อยภายใน ตลอดจนการบริหารจัดการความมั่นคงชายแดนและชายฝั่งทะเล

(4.) การพัฒนาระบบ กลไก มาตรการและความร่วมมือระหว่างประเทศทุกระดับ และรักษาคุณภาพความสัมพันธ์กับประเทศมหาอำนาจ เพื่อป้องกันและแก้ไขปัญหาความมั่นคงรูปแบบใหม่

(5.) การพัฒนาเสริมสร้างศักยภาพการฉีกกัลังป้องกันประเทศ การรักษาความสงบเรียบร้อยภายในประเทศสร้างความร่วมมือกับประเทศเพื่อนบ้านและมิตรประเทศ

(6.) การพัฒนาระบบการเตรียมพร้อมแห่งชาติและระบบบริหารจัดการภัยพิบัติ รักษาความมั่นคงของฐานทรัพยากรธรรมชาติ สิ่งแวดล้อม

(7.) การปรับกระบวนการทำงานของกลไกที่เกี่ยวข้องจากแนวตั้งสู่แนวนานมากขึ้น

2. ยุทธศาสตร์ด้านการสร้างความสามารถในการแข่งขัน เพื่อให้ประเทศไทยสามารถพัฒนาไปสู่การเป็นประเทศพัฒนาแล้ว ซึ่งจำเป็นต้องยกระดับผลผลิตทางการผลิตและการใช้นวัตกรรมในการเพิ่มความสามารถในการแข่งขันและการพัฒนาอย่างยั่งยืนทั้งในสาขาอุตสาหกรรม เกษตรและบริการ การสร้างความมั่นคงและปลอดภัยด้านอาหาร การเพิ่มขีดความสามารถทางการค้าและการเป็นผู้ประกอบการ รวมทั้งการพัฒนาฐานเศรษฐกิจแห่งอนาคต ทั้งนี้ภายใต้กรอบการปฏิรูปและพัฒนาปัจจัยเชิงยุทธศาสตร์ทุกด้าน อันได้แก่โครงสร้างพื้นฐานและระบบโลจิสติกส์

วิทยาศาสตร์ เทคโนโลยีและนวัตกรรม การพัฒนาทุนมนุษย์ และการบริหารจัดการทั้งในภาครัฐและภาคธุรกิจเอกชน  
กรอบแนวทางที่ต้องให้ความสำคัญ อาทิ

(1.) การพัฒนาสมรรถนะทางเศรษฐกิจ ได้แก่การรักษาเสถียรภาพเศรษฐกิจและสร้างความ  
เชื่อมั่น การส่งเสริมการค้าและการลงทุนที่อยู่บนการแข่งขันที่เป็นธรรมและรับผิดชอบต่อสังคม ตลอดจนการพัฒนา  
ประเทศสู่ความเป็นชาติการค้าเพื่อให้ได้ประโยชน์จากห่วงโซ่มูลค่าในภูมิภาค และเป็นการยกระดับไปสู่ส่วนบนของห่วงโซ่  
มูลค่ามากขึ้น

(2.) การพัฒนาภาคการผลิตและบริการ บนฐานของการพัฒนานวัตกรรมและมีความเป็นมิตร  
ต่อสิ่งแวดล้อม โดยมีการใช้ดิจิทัลและการค้าที่เข้มข้นเพื่อสร้างมูลค่าเพิ่มและขยายกิจกรรมการผลิตและบริการ โดยมุ่งสู่  
ความเป็นเลิศในระดับโลกและในระดับภูมิภาคในอุตสาหกรรมหลายสาขา และในภาคบริการที่หลากหลายตามรูปแบบ  
การดำเนินชีวิตและการดำเนินธุรกิจที่เปลี่ยนไป รวมทั้งเป็นแหล่งอาหารคุณภาพ สะอาดและปลอดภัยของโลก

- ภาคเกษตร โดยเสริมสร้างฐานการผลิตให้เข้มแข็งและยั่งยืน เพิ่มขีดความสามารถในการ  
แข่งขันของภาคเกษตรส่งเสริมเกษตรกรรายย่อยให้ปรับไปสู่การทำเกษตรยั่งยืนที่เป็นมิตรกับสิ่งแวดล้อมและรวมกลุ่ม  
เกษตรกรในการพัฒนาอาชีพที่เข้มแข็ง และการพัฒนาสินค้าเกษตรที่มีศักยภาพและอาหารคุณภาพ สะอาด และ  
ปลอดภัย

- ภาคอุตสาหกรรม โดยพัฒนาอุตสาหกรรมศักยภาพ ยกระดับการพัฒนาอุตสาหกรรมปัจจุบัน  
ที่มีศักยภาพสูง และพัฒนาอุตสาหกรรมอนาคตที่มีศักยภาพ โดยการใช้ดิจิทัลและการค้ามาเพิ่มมูลค่าและยกระดับห่วงโซ่  
มูลค่าในระดับสูงขึ้น

- ภาคบริการ โดยขยายฐานการบริการให้มีความหลากหลาย มีความเป็นเลิศและเป็นมิตรต่อ  
สิ่งแวดล้อม โดยการยกระดับบริการที่เป็นฐานรายได้เต็ม เช่น การท่องเที่ยว และพัฒนาให้ประเทศไทยเป็นศูนย์กลางการ  
ให้บริการสุขภาพ ธุรกิจบริการด้านการเงินและธุรกิจบริการที่มีศักยภาพอื่นๆ เป็นต้น

(3.) การพัฒนาผู้ประกอบการและเศรษฐกิจชุมชน พัฒนาทักษะผู้ประกอบการ ยกระดับผลิต  
ภาพแรงงานและพัฒนาวิสาหกิจขนาดกลางและขนาดย่อม (SMEs) สู่สากล และพัฒนาวิสาหกิจชุมชนและสถาบัน  
เกษตรกร

(4.) การพัฒนาพื้นที่เศรษฐกิจพิเศษและเมืองพัฒนาเขตเศรษฐกิจพิเศษชายแดน และพัฒนา  
ระบบเมืองศูนย์กลางความเจริญ จัดระบบผังเมืองที่มีประสิทธิภาพและมีส่วนร่วม มีการจัดการสิ่งแวดล้อมเมือง และ  
โครงสร้างพื้นฐานทางสังคมและเศรษฐกิจที่สอดคล้องกับศักยภาพ

(5.) การลงทุนพัฒนาโครงสร้างพื้นฐาน ในด้านการขนส่ง ด้านพลังงาน ระบบเทคโนโลยี  
สารสนเทศและการสื่อสารและการวิจัยและพัฒนา

(6.) การเชื่อมโยงกับภูมิภาคและเศรษฐกิจโลกสร้างความเป็นหุ้นส่วนการพัฒนากับนานา  
ประเทศ ส่งเสริมความร่วมมือกับนานาชาติในการสร้างความมั่นคงด้านต่างๆ เพิ่มบทบาทของไทยในองค์กรระหว่าง  
ประเทศ รวมถึงสร้างองค์ความรู้ด้านการต่างประเทศ

3. ยุทธศาสตร์การพัฒนาและเสริมสร้างศักยภาพคน เพื่อพัฒนาคนและสังคมไทยให้เป็นรากฐานที่  
แข็งแกร่งของประเทศมีความพร้อมทางกาย ใจ สติปัญญา ความเป็นสากล มีทักษะการคิดวิเคราะห์อย่างมีเหตุผล มี  
ระเบียบวินัย เคารพกฎหมาย มีคุณธรรมจริยธรรม รู้คุณค่าความเป็นไทย มีครอบครัวที่มั่นคง กรอบแนวทางที่ต้องให้  
ความสำคัญ อาทิ

- (1.) การพัฒนาศักยภาพคนตลอดช่วงชีวิตให้สนับสนุนการเจริญเติบโตของประเทศ
- (2.) การยกระดับคุณภาพการศึกษาและการเรียนรู้ให้มีคุณภาพ เท่าเทียม และทั่วถึง
- (3.) การปลูกฝังระเบียบวินัย คุณธรรม จริยธรรมค่านิยมที่พึงประสงค์
- (4.) การสร้างเสริมให้คนมีสุขภาวะที่ดี
- (5.) การสร้างความอยู่ดีมีสุขของครอบครัวไทยเสริมสร้างบทบาทของสถาบันครอบครัวในการ

บ่มเพาะจิตใจให้เข้มแข็ง

4. ยุทธศาสตร์ด้านการสร้างโอกาสความเสมอภาคและเท่าเทียมกันทางสังคม เพื่อเร่งกระจายโอกาสการพัฒนาและสร้างความมั่นคงให้ทั่วถึง ลดความเหลื่อมล้ำไปสู่สังคมที่เสมอภาคและเป็นธรรม กรอบแนวทางที่ต้องให้ความสำคัญ อาทิ

- (1.) การสร้างความมั่นคงและการลดความเหลื่อมล้ำทางด้านเศรษฐกิจและสังคม
- (2.) การพัฒนาระบบบริการและระบบบริหารจัดการสุขภาพ
- (3.) การสร้างสภาพแวดล้อมและนวัตกรรมที่เอื้อต่อการดำรงชีวิตในสังคมสูงวัย
- (4.) การสร้างความเข้มแข็งของสถาบันทางสังคมทุนทางวัฒนธรรมและความเข้มแข็งของชุมชน
- (5.) การพัฒนาการสื่อสารมวลชนให้เป็นกลไกในการสนับสนุนการพัฒนา

5. ยุทธศาสตร์ด้านการสร้างการเติบโตบนคุณภาพชีวิตที่เป็นมิตรต่อสิ่งแวดล้อม เพื่อเร่งอนุรักษ์ฟื้นฟูและสร้างความมั่นคงของฐานทรัพยากรธรรมชาติ และมีความมั่นคงด้านน้ำ รวมทั้งมีความสามารถในการป้องกันผลกระทบและปรับตัวต่อการเปลี่ยนแปลงสภาพภูมิอากาศและภัยพิบัติธรรมชาติ และพัฒนามุ่งสู่การเป็นสังคมสีเขียว กรอบแนวทางที่ต้องให้ความสำคัญ อาทิ

- (1.) การจัดระบบอนุรักษ์ ฟื้นฟูและป้องกันการทำลายทรัพยากรธรรมชาติ
- (2.) การวางระบบบริหารจัดการน้ำให้มีประสิทธิภาพทั้ง ๒๕ ลุ่มน้ำ เน้นการปรับระบบการบริหารจัดการอุทกภัยอย่างบูรณาการ
- (3.) การพัฒนาและใช้พลังงานที่เป็นมิตรกับสิ่งแวดล้อม
- (4.) การพัฒนาเมืองอุตสาหกรรมเชิงนิเวศและเมืองที่เป็นมิตรกับสิ่งแวดล้อม
- (5.) การร่วมลดปัญหาโลกร้อนและปรับตัวให้พร้อมกับการเปลี่ยนแปลงสภาพภูมิอากาศ
- (6.) การใช้เครื่องมือทางเศรษฐศาสตร์และนโยบายการคลังเพื่อสิ่งแวดล้อม

6. ยุทธศาสตร์ด้านการปรับสมดุลและพัฒนาระบบ การบริหารจัดการภาครัฐ เพื่อให้หน่วยงานภาครัฐมีขนาดที่เหมาะสมกับบทบาทภารกิจ มีสมรรถนะสูง มีประสิทธิภาพและประสิทธิผลกระจายบทบาทภารกิจไปสู่ท้องถิ่นอย่างเหมาะสม มีธรรมาภิบาลกรอบแนวทางที่ต้องให้ความสำคัญ อาทิ

- (1.) การปรับปรุงโครงสร้าง บทบาท ภารกิจของหน่วยงานภาครัฐ ให้มีขนาดที่เหมาะสม
- (2.) การวางระบบบริหารราชการแบบบูรณาการ
- (3.) การพัฒนาระบบบริหารจัดการกำลังคนและพัฒนาบุคลากรภาครัฐ
- (4.) การต่อต้านการทุจริตและประพฤติมิชอบ
- (5.) การปรับปรุงกฎหมายและระเบียบต่างๆให้ทันสมัย เป็นธรรมและเป็นสากล
- (6.) การพัฒนาระบบการให้บริการประชาชนของหน่วยงานภาครัฐ
- (7.) การปรับปรุงการบริหารจัดการรายได้และรายจ่ายของภาครัฐ

### กลไกการขับเคลื่อนกระบวนการพัฒนา

ยุทธศาสตร์ชาติจะเป็นแผนแม่บทหลักในการพัฒนาประเทศเพื่อให้ส่วนราชการและหน่วยงานต่างๆ ใช้เป็นแนวทางในการจัดทำแผนยุทธศาสตร์การพัฒนาประเทศในด้านต่างๆ อาทิ แผนพัฒนาเศรษฐกิจและสังคมแห่งชาติ แผนเฉพาะด้านต่างๆ เช่น ด้านความมั่นคง เศรษฐกิจ การศึกษา ศิลปวัฒนธรรม ฯลฯ แผนปฏิบัติการในระดับกระทรวง และในระดับพื้นที่ ให้มีความสอดคล้องกันตามห้วงเวลานอกจากนี้ยุทธศาสตร์ชาติจะใช้เป็นกรอบในการจัดสรรงบประมาณและทรัพยากรอื่นๆ ของประเทศ เพื่อขับเคลื่อนการพัฒนาอย่างมีเอกภาพให้บรรลุเป้าหมาย โดยจะต้องอาศัยการประสานความร่วมมือจากหลายภาคส่วน ภายใต้ระบบประชาธิปไตย คือ ความร่วมมือของภาครัฐ ภาคเอกชน ภาคประชาชนและประชาสังคม ทั้งนี้ รัฐธรรมนูญแห่งราชอาณาจักรไทยจะได้มีการกำหนดเกี่ยวกับบทบาทของยุทธศาสตร์ชาติและแนวทางในการนำยุทธศาสตร์ชาติไปสู่การปฏิบัติ เพื่อให้ส่วนราชการและหน่วยงานต่างๆ จะสามารถขับเคลื่อนการพัฒนาได้อย่างต่อเนื่องและบูรณาการ

### ปัจจัยความสำเร็จของยุทธศาสตร์ชาติ

1. สาระของยุทธศาสตร์ชาติ กำหนดวิสัยทัศน์ระยะยาวที่ชัดเจน มีการกำหนดเป้าหมายและภาพในอนาคตของประเทศที่ชัดเจนและเป็นที่ยอมรับ รัฐบาลและยอมรับเป็นเจ้าของร่วมกันสามารถถ่ายทอดเป้าหมายของยุทธศาสตร์ชาติ สู่เป้าหมายเฉพาะด้านต่างๆ ตามระยะเวลาเป็นช่วงๆ ของหน่วยงานปฏิบัติได้ และมีการกำหนดตัวชี้วัดที่สามารถวัดผลสัมฤทธิ์ได้

2. ระบบและกฎหมาย มีกฎหมายรองรับ มีกลไกเชื่อมโยงกับแผนพัฒนาเศรษฐกิจและสังคมแห่งชาติและแผนในระดับต่างๆ เพื่อให้ส่วนราชการนำยุทธศาสตร์ชาติไปปฏิบัติ รวมทั้งกรอบกฎหมายด้านการจัดสรรงบประมาณ ให้สามารถระดมทรัพยากรเพื่อผลักดันขับเคลื่อนการดำเนินการตามยุทธศาสตร์ชาติอย่างมีบูรณาการ และกรอบกฎหมายที่จะกำหนดให้การดำเนินการตามยุทธศาสตร์ชาติมีความต่อเนื่อง รวมทั้งมีระบบการติดตามและประเมินผลอย่างเป็นระบบในทุกระดับ

3. กลไกสู่การปฏิบัติ มีกลไกที่สอดรับ/สอดคล้องตั้งแต่ระดับการจัดทำยุทธศาสตร์ การนำไปสู่การปฏิบัติ และการติดตามประเมินผล รวมทั้งมีกลไกในการกำกับดูแล บริหารจัดการและการขับเคลื่อนยุทธศาสตร์ชาติสู่การปฏิบัติอย่างมีประสิทธิภาพและหน่วยงานปฏิบัติจะต้องมีความเข้าใจ สามารถกำหนดแผนงานโครงการให้สอดคล้องกับเป้าหมายที่กำหนดไว้ในยุทธศาสตร์ชาติ

### 1.2 แผนพัฒนาเศรษฐกิจและสังคมแห่งชาติ ฉบับที่ 12

การจัดทำแผนพัฒนาท้องถิ่น (พ.ศ.2566-2570) ของเทศบาลตำบลคำบง มีความสัมพันธ์และสอดคล้องกับแผนพัฒนาเศรษฐกิจและสังคมแห่งชาติ ฉบับที่ 12 พอสรุปรายละเอียด ได้ดังนี้

#### กรอบแนวคิดและหลักการ

ในช่วงของแผนพัฒนาเศรษฐกิจและสังคมแห่งชาติฉบับที่ 12 (พ.ศ.2560 – 2564) ประเทศไทยจะยังคงประสบภาวะแวดล้อมและบริบทของการเปลี่ยนแปลงต่างๆ ที่อาจก่อให้เกิดความเสี่ยงทั้งจากภายในและภายนอกประเทศ อาทิ กระแสการเปิดเศรษฐกิจเสรี ความท้าทายของเทคโนโลยีใหม่ๆ การเข้าสู่สังคมผู้สูงอายุ การเกิดภัยธรรมชาติที่รุนแรง ประกอบกับสภาวะการณ์ด้านต่างๆ ทั้งเศรษฐกิจ สังคม ทรัพยากรธรรมชาติและสิ่งแวดล้อมของประเทศในปัจจุบันที่ยังคงประสบปัญหาในหลายด้าน เช่น ปัญหาผลิตภาพการผลิตความสามารถในการแข่งขัน คุณภาพการศึกษา ความเหลื่อมล้ำทางสังคม เป็นต้น ทำให้การพัฒนาในช่วงแผนพัฒนาฯ ฉบับที่ 12 จึงจำเป็นต้องยึดกรอบแนวคิดและหลักการในการวางแผนที่สำคัญ ดังนี้

- (1.) การน้อมนำและประยุกต์ใช้หลักปรัชญาของเศรษฐกิจพอเพียง
- (2.) คนเป็นศูนย์กลางของการพัฒนาอย่างมีส่วนร่วม
- (3.) การสนับสนุนและส่งเสริมแนวคิดการปฏิรูปประเทศ และ
- (4.) การพัฒนาสู่ความมั่นคง มั่งคั่ง ยั่งยืน สังคมอยู่ร่วมกันอย่างมีความสุข

แผนพัฒนาเศรษฐกิจและสังคมแห่งชาติ ฉบับที่ 12 (พ.ศ.2560 – 2564) ได้จัดทำขึ้นในช่วงเวลาของการปฏิรูปประเทศและสถานการณ์โลกที่เปลี่ยนแปลงอย่างรวดเร็วและเชื่อมโยงกันใกล้ชิดกันมากขึ้น โดยได้น้อมนำหลัก “ปรัชญาของเศรษฐกิจพอเพียง” มาเป็นปรัชญาทางในการพัฒนาประเทศต่อเนื่องจากแผนพัฒนาฯ ฉบับที่ 9-11 เพื่อเสริมสร้างภูมิคุ้มกันและช่วยให้สังคมไทยสามารถยืนหยัดอยู่ได้อย่างมั่นคง เกิดภูมิคุ้มกัน และมีการบริหารจัดการความเสี่ยงอย่างเหมาะสม ส่งผลให้การพัฒนาประเทศสู่ความสมดุลและยั่งยืน

ในการจัดทำแผนพัฒนาฯ ฉบับที่ 12 ครั้งนี้ สำนักงานคณะกรรมการพัฒนาการเศรษฐกิจและสังคมแห่งชาติ (สศช.) ได้จัดทำบนพื้นฐานของกรอบยุทธศาสตร์ชาติ 20 ปี (พ.ศ.2560 – 2579) ซึ่งเป็นแผนหลักของการพัฒนาประเทศ และเป้าหมายการพัฒนาที่ยั่งยืน (Sustainable Development Goals: SDGs) รวมทั้งการปรับโครงสร้างประเทศไทยไปสู่ประเทศไทย 4.0 ตลอดจนประเด็นการปฏิรูปประเทศ นอกจากนั้น ได้ให้ความสำคัญกับการมีส่วนร่วมของภาคีการพัฒนาทุกภาคส่วน ทั้งในระดับกลุ่มอาชีพ ระดับภาค และระดับประเทศในทุกขั้นตอนของแผนฯ อย่างกว้างขวางและต่อเนื่อง เพื่อร่วมกันกำหนดวิสัยทัศน์และ ทิศทางการพัฒนาประเทศ รวมทั้งร่วมจัดทารายละเอียดยุทธศาสตร์ของแผนฯ เพื่อมุ่งสู่ “ความมั่นคง มั่งคั่ง และยั่งยืน”

การพัฒนาประเทศในระยะแผนพัฒนาฯ ฉบับที่ 12 จึงเป็นจุดเปลี่ยนที่สำคัญในการเชื่อมต่อกับยุทธศาสตร์ชาติ 20 ปี ในลักษณะการแปลงยุทธศาสตร์ระยะยาวสู่การปฏิบัติ โดยในแต่ละยุทธศาสตร์ของแผนพัฒนาฯ ฉบับที่ 12 ได้กำหนดประเด็นการพัฒนา พร้อมทั้งแผนงาน/โครงการสำคัญที่ต้องดำเนินการให้เห็นผลเป็นรูปธรรมในช่วง 5 ปีแรกของการขับเคลื่อนยุทธศาสตร์ชาติ เพื่อเตรียมความพร้อมคน สังคม และระบบเศรษฐกิจของประเทศให้สามารถปรับตัวรองรับผลกระทบจากการเปลี่ยนแปลงได้อย่างเหมาะสม ขณะเดียวกัน ยังได้กำหนดแนวคิดและกลไกการขับเคลื่อนและติดตามประเมินผลที่ชัดเจน เพื่อกำกับให้การพัฒนาเป็นไปอย่างมีทิศทางและเกิดประสิทธิภาพ นาไปสู่การพัฒนาเพื่อประโยชน์สุขที่ยั่งยืนของสังคมไทย

1. ภาพรวมการพัฒนาในช่วงแผนพัฒนาฯ ฉบับที่ 12
  - 1.1 หลักการ
  - 1.2 จุดเปลี่ยนสำคัญในแผนพัฒนาเศรษฐกิจและสังคมฉบับที่ 12
  - 1.3 ประเด็นการพัฒนาหลักที่สำคัญในช่วงแผนพัฒนาฯ ฉบับที่ 12
2. การประเมินสภาพแวดล้อมการพัฒนาประเทศ
  - 2.1 สถานการณ์และแนวโน้มภายนอก
  - 2.2 สถานการณ์และแนวโน้มภายใน
3. วัตถุประสงค์และเป้าหมายการพัฒนาในช่วงแผนพัฒนาฯ ฉบับที่ 12
  - 3.1. วัตถุประสงค์
  - 3.2 เป้าหมายรวม

#### 4. ยุทธศาสตร์การพัฒนาประเทศ

ยุทธศาสตร์ในแผนพัฒนาฯ ฉบับที่ 12 มีทั้งหมด 10 ยุทธศาสตร์ โดยมี 6 ยุทธศาสตร์ตามกรอบยุทธศาสตร์ชาติ 20 ปี และอีก 4 ยุทธศาสตร์ที่เป็นปัจจัยสนับสนุน ดังนี้

- 4.1 ยุทธศาสตร์การเสริมสร้างและพัฒนาศักยภาพทุนมนุษย์
- 4.2 ยุทธศาสตร์การสร้างความเป็นธรรมและลดความเหลื่อมล้ำในสังคม
- 4.3 ยุทธศาสตร์การสร้างความเข้มแข็งทางเศรษฐกิจและแข่งขันได้อย่างยั่งยืน
- 4.4 ยุทธศาสตร์การเติบโตที่เป็นมิตรกับสิ่งแวดล้อมเพื่อการพัฒนาที่ยั่งยืน
- 4.5 ยุทธศาสตร์การเสริมสร้างความมั่นคงแห่งชาติเพื่อการพัฒนาประเทศสู่ความมั่งคั่ง

และยั่งยืน

4.6 ยุทธศาสตร์การบริหารจัดการในภาครัฐ การป้องกันการทุจริตประพตมิชอบและธรรมาภิบาลในสังคมไทย

- 4.7 ยุทธศาสตร์การพัฒนาโครงสร้างพื้นฐานและระบบโลจิสติกส์
- 4.8 ยุทธศาสตร์การพัฒนาวิทยาศาสตร์ เทคโนโลยี วิจัย และนวัตกรรม
- 4.9 ยุทธศาสตร์การพัฒนาภาค เมือง และพื้นที่เศรษฐกิจ
- 4.10 ยุทธศาสตร์ความร่วมมือระหว่างประเทศเพื่อการพัฒนา

#### 5. การขับเคลื่อนแผนพัฒนาฯ ฉบับที่ 12 สู่การปฏิบัติ

- 5.1 หลักการ
- 5.2 แนวทางขับเคลื่อนแผนพัฒนาฯ ฉบับที่ 12
- 5.3 การติดตามประเมินผลแผนพัฒนาฯ ฉบับที่ 12

#### 1.3 แผนพัฒนาภาค/แผนพัฒนากลุ่มจังหวัด/แผนพัฒนาจังหวัด

##### ➤ แผนพัฒนาภาคตะวันออกเฉียงเหนือ

แผนพัฒนาภาค เป็นแผนที่ยึดกระบวนการมีส่วนร่วมของทุกภาคส่วนจากทุกจังหวัดทั้ง

4 ภูมิภาคขึ้น เพื่อสนับสนุนจังหวัดและกลุ่มจังหวัดให้สามารถ ใช้เป็นกรอบแนวทางในการจัดทำแผนพัฒนาจังหวัดและแผนพัฒนากลุ่มจังหวัด แผนพัฒนาภาค จัดทำโดยสำนักงานพัฒนาการเศรษฐกิจและสังคมแห่งชาติ (สศช.) มีวัตถุประสงค์เพื่อให้เกิดการพัฒนาที่สมดุล ยึดแนวคิดการพัฒนาตาม “ปรัชญาของเศรษฐกิจพอเพียง” โดยประกอบไปด้วย ยุทธศาสตร์การพัฒนาภาคเหนือ ยุทธศาสตร์การพัฒนาภาคตะวันออกเฉียงเหนือ ยุทธศาสตร์การพัฒนาภาคกลาง ยุทธศาสตร์การพัฒนาภาคใต้ ซึ่งเทศบาลตำบลบ้านเหลื่อมนั้นตั้งอยู่ภาคตะวันออกเฉียงเหนือ การจัดทำแผนพัฒนาท้องถิ่นสี่ปีของเทศบาลมีความสัมพันธ์กับแผนพัฒนาภาคตะวันออกเฉียงเหนือ ด้านเศรษฐกิจ ด้านการเกษตร การท่องเที่ยว การค้าการลงทุน การพัฒนาคนให้มีสุขภาพที่ดีทั้งร่างกาย จิตใจและสติปัญญา รอบรู้ เท่าทันการเปลี่ยนแปลง สามารถดำรงชีพได้อย่างมีคุณภาพ สร้างความมั่นคงด้านอาหาร แก้ไขปัญหาความยากจน หนี้สิน และการออมของครัวเรือน มีสัมมาอาชีพที่มั่นคง สามารถพึ่งพาตนเองและดูแลครอบครัวได้อย่างอบอุ่น ฟื้นฟูทรัพยากรธรรมชาติและสิ่งแวดล้อมให้สมบูรณ์ ซึ่งแผนพัฒนาภาคตะวันออกเฉียงเหนือมีรายละเอียดสรุปย่อ ดังนี้

กรอบยุทธศาสตร์การพัฒนาภาค

ตามพระราชบัญญัติระเบียบบริหารราชการแผ่นดิน (ฉบับที่ 7) พ.ศ. 2550 มาตรา 53/1 และมาตรา 53/2 บัญญัติให้จังหวัดและกลุ่มจังหวัดทำแผนพัฒนาจังหวัดและแผนพัฒนากลุ่มจังหวัดให้สอดคล้องกับแนวทางการพัฒนาเศรษฐกิจและสังคมแห่งชาติ และตอบสนองความต้องการของประชาชนในท้องถิ่น สำนักงานพัฒนาการเศรษฐกิจ



และสังคมแห่งชาติ (สศช.) จึงได้จัดทำกรอบยุทธศาสตร์การพัฒนาภาคที่ยึดกระบวนการมีส่วนร่วมของทุกภาคส่วนจากทุกจังหวัดทั้ง 4 ภูมิภาคขึ้น เพื่อสนับสนุนจังหวัดและกลุ่มจังหวัดให้สามารถใช้เป็นกรอบแนวทางในการจัดทำแผนพัฒนาจังหวัดและแผนพัฒนากลุ่มจังหวัด

## 1. แนวคิดและหลักการ

1.1 ยึดแนวคิดการพัฒนาตาม “ปรัชญาของเศรษฐกิจพอเพียง” ให้เกิดการพัฒนาที่สมดุล เป็นธรรม และมีภูมิคุ้มกันต่อผลกระทบจากกระแสการเปลี่ยนแปลงทั้งจากภายนอกและภายในประเทศ ควบคู่ไปกับแนวคิด “การพัฒนาแบบองค์รวม” ที่ยึด คน ผลประโยชน์ของประชาชน ภูมิสังคม ยุทธศาสตร์พระราชทาน เข้าใจ เข้าถึง และพัฒนา ยึดหลักการมีส่วนร่วมของทุกภาคภาคีการพัฒนา และหลักธรรมาภิบาล เพื่อให้สังคมสมานฉันท์และอยู่เย็นเป็นสุขร่วมกัน

1.2 หลักการ มุ่งสร้างความเชื่อมโยงกับแผนระดับชาติต่างๆ นโยบายรัฐบาล แผนการบริหารราชการแผ่นดิน เพื่อสร้างโอกาสทางการพัฒนา สอดคล้องกับภูมิสังคมของพื้นที่ โดย

(1) กำหนดรูปแบบการพัฒนาเชิงพื้นที่ของประเทศและภาค รวมถึงชุมชน

(2) กำหนดบทบาทและยุทธศาสตร์การพัฒนาภาคให้สอดคล้องกับศักยภาพและโอกาสของพื้นที่

## 2. ทิศทางการพัฒนาเชิงพื้นที่

ภายใต้กระแสโลกาภิวัตน์ที่มีการเปลี่ยนแปลงตลอดเวลา สภาพแวดล้อมภายนอกเป็นปัจจัยสำคัญต่อการพัฒนาประเทศ เป็นผลให้จำเป็นต้องเตรียมการรองรับการเปลี่ยนแปลงดังกล่าวให้เหมาะสม การพัฒนาที่สมดุล ดังนั้นจึงกำหนดทิศทางการพัฒนาพื้นที่ของประเทศ ดังนี้

2.1 พัฒนาพื้นที่ในภูมิภาคต่างๆ ของประเทศให้เชื่อมโยงกับภูมิภาคเอเชียตะวันออกเฉียงใต้ เพื่อเป็นฐานการพัฒนาด้านอุตสาหกรรม การเกษตรและการแปรรูปการเกษตร และการท่องเที่ยวของภูมิภาค โดยเฉพาะ

2.1.1 พัฒนาพื้นที่เชื่อมโยงทางเศรษฐกิจตามแนวตะวันออก - ตะวันตก (East West Economic Corridor) เช่น พื้นที่เขตเศรษฐกิจแม่สอด-สุโขทัย-พิษณุโลก-ขอนแก่น-มุกดาหาร แนวสะพานเศรษฐกิจพื้นที่อรัญประเทศ-สระแก้ว-ปราจีนบุรี พื้นที่เศรษฐกิจระนอง-ชุมพร-บางสะพาน แนวสะพานเศรษฐกิจพังงา-กระบี่-สุราษฎร์ธานี-นครศรีธรรมราช และแนวสะพานเศรษฐกิจสตูล-สงขลา

2.1.2 พัฒนาพื้นที่เชื่อมโยงทางเศรษฐกิจตามแนวเหนือ-ใต้ (North South Economic Corridor) ได้แก่ แนวเศรษฐกิจเชียงของ-เชียงราย-พิษณุโลก-นครสวรรค์-จังหวัดปริมณฑล แนวเศรษฐกิจหนองคาย-อุดรธานี-ขอนแก่น-นครราชสีมา-จังหวัดปริมณฑล พื้นที่แหลมฉบัง-ชลบุรี-ฉะเชิงเทรา-สระแก้ว-บุรีรัมย์-มุกดาหาร

2.2 พัฒนาบริการพื้นฐานของชุมชนเพื่อรองรับการพัฒนาเศรษฐกิจเชื่อมโยงระหว่างประเทศ โดยเน้นพื้นที่ชุมชนตามแนวเขตเศรษฐกิจเหนือ-ใต้ และตะวันออก-ตะวันตก โดยเฉพาะชุมชนเศรษฐกิจชายแดน

2.3 พัฒนาระบบโลจิสติกส์และโครงข่ายคมนาคมขนส่งเพื่อสนับสนุนการเพิ่มขีดความสามารถในการแข่งขันเชิงพื้นที่ เช่น การพัฒนาระบบบรรเทา เพิ่มประสิทธิภาพการขนส่งทางน้ำ และเพิ่มประสิทธิภาพการเชื่อมโยงโครงข่ายการคมนาคมบริเวณจุดตัด เช่น พิษณุโลก และขอนแก่น

2.4 สร้างความมั่นคงของฐานทรัพยากรธรรมชาติและสิ่งแวดล้อม เพื่อรักษาสมดุลของระบบนิเวศให้ยั่งยืน ได้แก่ พัฒนาแหล่งน้ำให้เพียงพอต่อการเกษตร พัฒนาสิ่งแวดล้อมเมืองและแหล่งอุตสาหกรรม และการจัดให้มีการจัดการใช้ประโยชน์ที่ดินอย่างมีประสิทธิภาพ

### 3. ยุทธศาสตร์การพัฒนาภาคตะวันออกเฉียงเหนือ

#### 3.1 ยุทธศาสตร์การพัฒนา

(1) เพิ่มศักยภาพการแข่งขันด้านเศรษฐกิจ โดยการยกมาตรฐานและประสิทธิภาพการผลิตภาคเกษตร การพัฒนาศักยภาพการประกอบการด้านอุตสาหกรรม อุตสาหกรรมบริการและการท่องเที่ยว การตั้งองค์การร่วมภาครัฐ และเอกชนระดับพื้นที่เพื่อส่งเสริมอำนวยความสะดวกด้านการค้าการลงทุน และส่งเสริมความร่วมมือทางเศรษฐกิจกับประเทศเพื่อนบ้าน

(2) สร้างคนให้มีคุณภาพ เพื่อพัฒนาคนให้มีสุขภาพดีทั้งร่างกาย จิตใจและสติปัญญา รอบรู้ เท่าทัน การเปลี่ยนแปลง สามารถดำรงชีพได้อย่างมีคุณภาพ

(3) สร้างสังคมและเศรษฐกิจฐานรากให้เข้มแข็ง เพื่อสร้างความมั่นคงด้านอาหาร แก้ไขปัญหาความยากจน หนี้สิน และการออมของครัวเรือน มีสัมมาอาชีพที่มั่นคง สามารถพึ่งพาตนเองและดูแลครอบครัวได้อย่างอบอุ่น

(4) พัฒนาทรัพยากรธรรมชาติและสิ่งแวดล้อมให้สมบูรณ์ โดยเร่งอนุรักษ์และฟื้นฟูพื้นที่ป่าไม้ให้ได้ 15.9 ล้านไร่ หรือร้อยละ 25 ของพื้นที่ภาค ป้องกันการรุกพื้นที่ชุ่มน้ำ พัฒนาแหล่งน้ำและระบบชลประทาน ฟื้นฟูดิน ยับยั้งการแพร่กระจายดินเค็ม และเพิ่มประสิทธิภาพการจัดการโดยส่งเสริมทำเกษตรอินทรีย์

#### 3.2 ทิศทางการพัฒนากลุ่มจังหวัดและจังหวัด

(1) กลุ่มภาคตะวันออกเฉียงเหนือตอนบน 1 ประกอบด้วยอุดรธานี หนองคาย หนองบัวลำภู และเลย) เน้นการพัฒนาพื้นที่ระบบนิเวศน์เพื่อรักษาสมดุลธรรมชาติ การปรับโครงสร้างการผลิตด้านการเกษตรการส่งเสริมการค้า การลงทุนและการท่องเที่ยวเชื่อมโยงกับประเทศเพื่อนบ้าน

(2) กลุ่มภาคตะวันออกเฉียงเหนือตอนบน 2 ประกอบด้วย สกลนคร นครพนม และมุกดาหาร เน้นให้ความสำคัญกับความร่วมมือทางเศรษฐกิจกับประเทศเพื่อนบ้าน เพิ่มประสิทธิภาพการผลิตสินค้าการเกษตร ส่งเสริมพื้นที่ชลประทาน การทำปศุสัตว์โดยเฉพาะโคเนื้อ

(3) กลุ่มภาคตะวันออกเฉียงเหนือตอนกลาง ประกอบด้วย ขอนแก่น กาฬสินธุ์ มหาสารคาม และร้อยเอ็ด เน้นการพัฒนาโครงสร้างพื้นฐานของเมืองรองรับการเป็นศูนย์กลางการค้าบริการ และการลงทุนของภาค การใช้ประโยชน์พื้นที่ชลประทานให้เกิดประโยชน์สูงสุด การทำการเกษตรก้าวหน้า การเตรียมการรองรับอุตสาหกรรมพลังงานทดแทน (Ethanol) ควบคู่กับการเพิ่มประสิทธิภาพการผลิต

(4) กลุ่มภาคตะวันออกเฉียงเหนือตอนล่าง 1 ประกอบด้วย นครราชสีมา ชัยภูมิ บุรีรัมย์ สุรินทร์ มุ่งเน้นการพัฒนาระบบชลประทานให้เต็มศักยภาพ การเตรียมการรองรับอุตสาหกรรมพลังงานทดแทน (Ethanol) พัฒนาการท่องเที่ยวทั้งการท่องเที่ยวเชิงนิเวศน์และอารยธรรมขอมด้วยการสร้างคุณค่าเพิ่ม และพัฒนาเส้นทาง

(5) กลุ่มภาคตะวันออกเฉียงเหนือตอนล่าง 2 ประกอบด้วย อุบลราชธานี ศรีสะเกษ ยโสธร และอำนาจเจริญ มุ่งเน้นการพัฒนาแหล่งน้ำ และระบบบริหารจัดการเพื่อแก้ไขปัญหาหน้าท่วมและขาดแคลนน้ำ การสร้างงานและรายได้จากการท่องเที่ยวให้มากขึ้น

#### 3.3 โครงการที่สำคัญ (Flagship Project)

(1.) โครงการผลิตข้าวหอมมะลิอินทรีย์ในทุ่งกุลาร้องไห้เพื่อการส่งออก

(2.) โครงการพัฒนาเมืองมุกดาหารเป็นประตูสู่อินโดจีน

(3.) โครงการพัฒนาเส้นทางท่องเที่ยวอารยธรรมขอม

(4.) โครงการจัดการผลิตเอทานอลในภาคอีสาน

(5.) โครงการยกมาตรฐานการเรียนการสอนด้วยระบบศึกษาทางไกล

(6.) โครงการเกษตรยั่งยืนเพื่อชุมชนเข้มแข็ง

(7.) โครงการฟื้นฟูผืนน้ำขีตอนบนและลุ่มน้ำมูลตอนบนแบบบูรณาการเพื่อการผลิตที่ยั่งยืน

➤ แผนพัฒนากลุ่มจังหวัด

วิสัยทัศน์ (Vision)

“เป็นศูนย์กลางการพัฒนาเศรษฐกิจ การท่องเที่ยวเชิงอัตลักษณ์ และการเกษตรปลอดภัยที่เป็นมิตรกับสิ่งแวดล้อมของอนุภาคลุ่มแม่น้ำโขง”

กลุ่มภาคตะวันออกเฉียงเหนือตอนบน 1 (อุดรธานี หนองคาย หนองบัวลำภู เลย บึงกาฬ)

เป็นพื้นที่ ที่มีศักยภาพและโอกาสการพัฒนาด้านการค้า อุตสาหกรรมการผลิตและอุตสาหกรรมการบริการ เนื่องจากตั้งอยู่ตอนบนของภาคและมีบริการพื้นฐานและสิ่งอำนวยความสะดวกครบถ้วน มีถนนสายหลักคือสายมิตรภาพ มีชายแดนติดกับประเทศเพื่อนบ้าน คือ สปป.ลาว และมีสะพานมิตรภาพไทย-ลาว เป็นประตูการค้า การลงทุน และการท่องเที่ยว กับประเทศเพื่อนบ้านในภูมิภาคลุ่มน้ำโขง ตลอดจนเชื่อมโยงกับจีนตอนใต้

พันธกิจ (Mision)

1. สนับสนุนการพัฒนาเศรษฐกิจการค้าการลงทุนของภาคเอกชน และ SMEs เพื่อให้ภาคเอกชน และผู้ประกอบการ SMEs มีความเข้มแข็ง มีความสามารถในการแข่งขัน มีการพัฒนาที่เชื่อมโยงจากภาครัฐสู่ภาคเอกชน โดยเน้นการมีส่วนร่วมระหว่างภาครัฐ ภาคเอกชน และภาคประชาสังคม เป็นหลัก
2. ยกระดับคุณภาพชีวิตของประชาชนสูงขึ้น ความเหลื่อมล้ำทางสังคมลดลง มุ่งกระจายรายได้ พัฒนาแรงงานให้มีทักษะ มีความรู้ มีฝีมือและมีผลิตภาพการผลิตสูงขึ้น ส่งเสริมการท่องเที่ยวและฟื้นฟู อนุรักษ์วัฒนธรรม ประเพณีที่ดีงาม สร้างความเข้มแข็งของชุมชน และสร้างความมั่นคงของอาชีพเกษตรกร เพื่อให้ประชาชนหลุดพ้นจากความยากจน และสามารถพึ่งพาตนเองได้
3. พัฒนาระบบโลจิสติกส์ เพื่อสนับสนุนเศรษฐกิจ การท่องเที่ยว และการขนส่งสินค้าภาคการเกษตร ให้มีความสะดวก รวดเร็ว และปลอดภัย และส่งเสริมการท่องเที่ยวเชิงอัตลักษณ์ในเรื่องของอารยธรรมและ ประวัติศาสตร์ เชื่อมโยงกับวัฒนธรรม ประเพณี วิถีชีวิตของชุมชน และให้ชุมชนได้มีบทบาทในการบริหาร จัดการได้ร่วมเป็นเจ้าของการท่องเที่ยวในพื้นที่อย่างยั่งยืน
4. พัฒนาทุนมนุษย์ภาครัฐ ภาคเอกชน ภาคประชาสังคม และประชาชน เพื่อรองรับประชาคม เศรษฐกิจอาเซียนให้เป็นบุคลากรที่มีความรู้ความสามารถ เป็นแรงงานที่มีทักษะและความเชี่ยวชาญ เสริมสร้างองค์ความรู้ของชุมชนในการบริหารจัดการด้านการท่องเที่ยว การตลาด การผลิตและการลดต้นทุน การผลิตในภาคการเกษตร
5. กระจายรายได้สู่ชุมชน ส่งเสริมการตลาด OTOP และวิสาหกิจชุมชน ให้มีความเข้มแข็ง ลดความเหลื่อมล้ำทางเศรษฐกิจระหว่างสังคมเมืองกับชุมชน สร้างการพึ่งพาตนเองให้กับชุมชนท้องถิ่นเพื่อหลุดพ้น จากความยากจน
6. เพิ่มประสิทธิภาพการผลิตในด้านการเกษตร อุตสาหกรรม และบริการ ซึ่งเป็นฐานการผลิต ของกลุ่มจังหวัดให้สูงขึ้น เพิ่มมูลค่าการผลิตตลอดห่วงโซ่อุปทานขยายตัวอย่างต่อเนื่อง สร้างความมั่นคงด้านอาหารและพลังงาน สร้างโอกาสในการอาชีพ และสร้างงานและความมั่นคงด้านรายได้ให้กับประชาชน ในพื้นที่และลดการเคลื่อนย้ายแรงงานเข้าสู่เมืองหลวงและภูมิภาคอื่น
7. สนับสนุนการใช้เทคโนโลยีและการนำนวัตกรรมมาใช้ในการขับเคลื่อนเศรษฐกิจ ต่อยอดการผลิต และลดต้นทุนภาคการเกษตรและอุตสาหกรรมการเกษตร ตลอดจนนำมาใช้เพื่อการจัดการสิ่งแวดล้อมของ แหล่งท่องเที่ยวให้เกิดความสมดุลของระบบนิเวศน์ พัฒนาสู่เกษตรอินทรีย์ ตลอดจนสามารถใช้เทคโนโลยีและความรู้ทางด้านวิทยาศาสตร์ เพื่ออนุรักษ์ฟื้นฟูสิ่งแวดล้อมอย่างยั่งยืน

8. พื้นฟูทรัพยากรธรรมชาติและสิ่งแวดล้อมคืนความสมบูรณ์ของป่าไม้ แหล่งน้ำ ดิน อากาศ ทั้งในเชิงปริมาณและคุณภาพ รักษาความหลากหลายทางชีวภาพ ประมง ปศุสัตว์ ปลอดภัยจากสารพิษ รวมทั้ง การใช้ทรัพยากรอย่างคุ้มค่าในด้านการเกษตรและอุตสาหกรรมเกษตร บนพื้นฐานการบริหารจัดการ ที่มีประสิทธิภาพภายใต้กรอบแนวทางการพัฒนาที่ยั่งยืน

#### เป้าประสงค์รวม

1. สร้างการเติบโตทางเศรษฐกิจให้มีการขยายตัวมากขึ้น ประชาชนพึ่งพาตนเองได้ และหลุดพ้นจากความยากจน
  2. ทุกภาคส่วนมีการบริหารจัดการสิ่งแวดล้อมที่ดีและความรับผิดชอบต่อสังคม โดยการมีส่วนร่วมจากทุกภาคส่วน
  3. รายได้จากการท่องเที่ยวของกลุ่มจังหวัดเพิ่มมากขึ้น
  4. เพิ่มมูลค่าผลผลิตทางการเกษตรที่สำคัญ โดยเป็นสินค้าเกษตรปลอดภัยและเป็นมิตรกับ สิ่งแวดล้อม
- ประเด็นยุทธศาสตร์

**ยุทธศาสตร์ที่ 1:** การส่งเสริมการพัฒนาเศรษฐกิจ การผลิต และการบริการ ที่เป็นมิตรกับสิ่งแวดล้อม โดยการมุ่งเน้นการสร้างเสริมความเข้มแข็ง และความเจริญเติบโตทางเศรษฐกิจ ส่งเสริม พัฒนาฝีมือแรงงาน การสร้างศักยภาพของผู้ประกอบการ นักลงทุนและ SME ควบคู่ไปกับการเป็นมิตรต่อสิ่งแวดล้อมและธรรมชาติ กระจายรายได้สู่ชุมชน ส่งเสริม OTOP และวิสาหกิจชุมชน ลดความเหลื่อมล้ำทางเศรษฐกิจและสังคม

#### เป้าประสงค์ของยุทธศาสตร์

1. เศรษฐกิจมีการขยายตัวมากขึ้น
2. ประชากรมีรายได้เพิ่มขึ้น
3. มีการบริหารจัดการสิ่งแวดล้อมที่ดีขึ้น

#### กลยุทธ์

กระตุ้นเศรษฐกิจด้วยกลไกการตลาด ส่งเสริมการค้าและการลงทุนยกระดับผู้ผลิต ผู้ประกอบการ SMEs OTOP และวิสาหกิจชุมชน ให้มีศักยภาพในการแข่งขันที่สูงขึ้น ควบคู่ไปกับการรับผิดชอบต่อสิ่งแวดล้อม

**ยุทธศาสตร์ที่ 2:** ยกระดับการท่องเที่ยวเชิงอัตลักษณ์ด้านอารยธรรม ประวัติศาสตร์ วัฒนธรรมและประเพณี ของอนุภูมิภาคลุ่มน้ำโขง

มุ่งเน้นการสร้างมูลค่าให้กับการท่องเที่ยวให้โดดเด่น มีจุดขายในด้านของอัตลักษณ์ มีการเชื่อมโยงเรื่องราวที่เกี่ยวกับอารยธรรม ประวัติศาสตร์ วัฒนธรรม และประเพณีของอนุภูมิภาคลุ่มน้ำโขงบนเส้นทาง (Routes) การท่องเที่ยวของกลุ่มจังหวัดภาคตะวันออกเฉียงเหนือตอนบน 1 ที่มีการคมนาคมขนส่งที่สะดวกและปลอดภัย

#### เป้าประสงค์ของยุทธศาสตร์

1. รายได้จากการท่องเที่ยวของกลุ่มจังหวัดเพิ่มมากขึ้น
2. ธุรกิจโรงแรม ที่พัก และชุมชนมีรายได้เพิ่มมากขึ้น

#### กลยุทธ์

1. พัฒนาระบบโลจิสติกส์ เพื่อสนับสนุนการท่องเที่ยวเชิงอัตลักษณ์ พัฒนาโครงสร้างพื้นฐานเพื่อเชื่อมโยงการคมนาคมทางรถยนต์ ระบบขนส่งมวลชน รถไฟรางคู่ และเครื่องบิน ให้สามารถเดินทางเชื่อมต่อกันได้โดยมีความสะดวก รวดเร็ว และมีมาตรฐานปลอดภัยที่สูงบนเส้นทาง (Routes) การท่องเที่ยวของกลุ่มจังหวัดภาคตะวันออกเฉียงเหนือตอนบน 1 ซึ่งจะเชื่อมโยงกับสถานที่ท่องเที่ยวที่สำคัญๆ ต่างโรงแรม ร้านอาหาร แหล่งชุมชน

ตลอดจนการเชื่อมโยงการเดินทางไปยังประเทศเพื่อนบ้านได้อย่างสะดวกสบาย

2. พัฒนาแหล่งท่องเที่ยวที่สำคัญของกลุ่มจังหวัดที่เป็นชาย หรือ Land Mark ของสถานที่ท่องเที่ยว
3. ส่งเสริมสนับสนุนการท่องเที่ยวเชิงอัตลักษณ์ของกลุ่มจังหวัด เพื่อสร้างรายได้ทางด้านการท่องเที่ยว

และกระจายรายได้สู่ชุมชนบนเส้นทาง (Routes) การท่องเที่ยวของกลุ่มจังหวัดภาคตะวันออกเฉียงเหนือตอนบน 1

**ยุทธศาสตร์ที่ 3:** เพิ่มศักยภาพการผลิตทางการเกษตรและการสร้างมูลค่าเพิ่มเพื่อการแข่งขัน

มุ่งเน้นการสร้างมูลค่าให้กับผลผลิตทางการเกษตร และอุตสาหกรรมเกษตร ด้วยการบริหารจัดการทรัพยากรธรรมชาติและสิ่งแวดล้อม โดยนำนักวิทยาศาสตร์ เทคโนโลยี และนวัตกรรม มาใช้ในภาคการเกษตรและภาคอุตสาหกรรมเกษตร เพื่อเพิ่มศักยภาพการผลิต สนับสนุนปัจจัยพื้นฐานทางการเกษตร การแปรรูป ลดต้นทุนการผลิต และส่งเสริมการเกษตรปลอดภัยและก้าวสู่เกษตรอินทรีย์ อย่างยั่งยืน

**เป้าประสงค์ของยุทธศาสตร์**

1. ผลผลิตทางการเกษตรที่สำคัญ และการแปรรูปเพื่อสร้างมูลค่าเพิ่ม มีการขยายตัวมากขึ้น
2. แปลง/ฟาร์มผลผลิตทางการเกษตรที่ปลอดภัยต่อเกษตรกรและผู้บริโภคมีจำนวนเพิ่มขึ้น

**กลยุทธ์**

1. พัฒนาโครงสร้างพื้นฐานทางการเกษตรเพื่อสนับสนุนภาคการเกษตร ให้สามารถพึ่งพาตนเองได้

อย่างยั่งยืน

2. ส่งเสริมการใช้เทคโนโลยีและนวัตกรรมในการผลิต แปรรูปผลผลิตทางการเกษตร ส่งเสริมการตลาด

และยกระดับภาคการเกษตรสู่การเกษตรปลอดภัยและเกษตรอินทรีย์

➤ **แผนพัฒนาจังหวัดอุดรธานี**

ยุทธศาสตร์การพัฒนาจังหวัดอุดรธานี (พ.ศ.2561-2565) ฉบับทบทวนประจำปีงบประมาณ พ.ศ.2562

**คำขวัญประจำจังหวัด**

“กรมหลวงประจักษ์สร้างเมือง ลือเลื่องแหล่งธรรมะ อารยธรรมห้าพันปี ธานีผ้าหมี่ขิด ธรรมชาติเนรมิตทะเลบัวแดง”

**วิสัยทัศน์** “เมืองน่าอยู่ ศูนย์กลางการค้า การลงทุนอนุภูมิภาคลุ่มน้ำโขง”

**พันธกิจ**

1. พัฒนาสิ่งอำนวยความสะดวกปัจจัยพื้นฐาน การคมนาคมขนส่ง และการยกระดับมาตรฐาน สถานประกอบการและแรงงานเพื่อเพิ่มขีดความสามารถในการแข่งขันการค้า การลงทุนในอนุภูมิภาค ลุ่มน้ำโขง
2. พัฒนาการผลิตสินค้าเกษตรที่สำคัญและยกระดับมาตรฐานการทำการเกษตรปลอดภัย และเกษตรอินทรีย์
3. ยกระดับคุณภาพชีวิตของประชาชนทั้งทางด้านร่างกาย จิตใจ และเสริมสร้างขีดความสามารถ ในการพัฒนาทุนมนุษย์และการลดความเหลื่อมล้ำโดยใช้หลักปรัชญาเศรษฐกิจ พอเพียง
4. ยกระดับอุตสาหกรรมไมซ์และการท่องเที่ยว โดยใช้อัตลักษณ์และศักยภาพด้านที่ตั้งเพื่อ สร้างความเป็นเมืองศูนย์กลางไมซ์และการท่องเที่ยวของอนุภูมิภาคลุ่มน้ำโขง
5. อนุรักษ์และฟื้นฟูทรัพยากรธรรมชาติและสิ่งแวดล้อม การบริหารจัดการน้ำ การจัดการ ขยะ/น้ำเสีย เพื่อการใช้ประโยชน์ อย่างยั่งยืน
6. เสริมสร้างสังคมที่มั่นคง ความปลอดภัย ในชีวิตทรัพย์สินของประชาชน
7. เพิ่มประสิทธิภาพการบริหารจัดการจังหวัดให้มีเอกภาพด้วยการบูรณาการการทำงานกันทุกภาคส่วน

**คำนิยาม**

U : UNIT : มีเอกภาพ

D : DEVELOPMENT : พัฒนาอย่างต่อเนื่อง

O : OPENMIND : เปิดใจให้บริการ

N : NETWORK : สานเครือข่ายการมีส่วนร่วมของประชาชน

T : TRANSPARENCY : มีความโปร่งใส

E : EXCELLENCE : เน้นผลสัมฤทธิ์ของงาน

A : ACCOUNTABILITY : มีความรับผิดชอบ

M : MORALITY : มีศีลธรรม

**เป้าหมายรวม**

เพื่อสร้างความเข้มแข็งและยั่งยืนทางด้านเศรษฐกิจให้เติบโตอย่างสมดุลควบคู่ไปกับการพัฒนาด้านสังคม ความมั่นคงปลอดภัย และการบำรุงรักษาทรัพยากรธรรมชาติ สิ่งแวดล้อมให้น่าอยู่

ตัวชี้วัดความสำเร็จตามเป้าหมายการพัฒนาจังหวัด

ตัวชี้วัด ร้อยละที่เพิ่มขึ้นของ GPP จังหวัด เฉลี่ย 4 ปี ย้อนหลังต่อปีค่าเป้าหมาย ร้อยละ 4

**ประเด็นยุทธศาสตร์**

ประเด็นการพัฒนาที่ 1 : การพัฒนาศักยภาพการค้าการลงทุนเพื่อเพิ่มขีดความสามารถใน

การแข่งขัน ในอนุภูมิภาคลุ่มน้ำโขง

วัตถุประสงค์ เพื่อเพิ่มมูลค่าการค้าการลงทุน

เป้าหมายและตัวชี้วัด

1. จำนวนที่เพิ่มขึ้นของสถานประกอบการภาคอุตสาหกรรมที่ได้รับการรับรองมาตรฐาน GMP
2. จำนวนธุรกิจที่ได้รับการยกระดับตามยุทธศาสตร์ประเทศไทย 4.0
3. ร้อยละที่เพิ่มขึ้นผลิตภัณฑ์มวลรวมด้านค้าปลีกค้าส่งและการลงทุน ในพื้นที่
4. ร้อยละที่เพิ่มขึ้นของการจำหน่ายผลิตภัณฑ์ สินค้าและบริการ

แนวทางการพัฒนา

1. ส่งเสริมอุตสาหกรรมพัฒนาแรงงานเพื่อมุ่งสู่ความเป็นเลิศ
2. ส่งเสริมการตลาดและแผนธุรกิจให้แก่กลุ่มธุรกิจเป้าหมายอุดรธานี 4.0
3. พัฒนาโครงสร้างพื้นฐาน สิ่งอำนวยความสะดวก เพื่อเป็นศูนย์กลางการค้า การลงทุน และ

การบริการ

4. สร้างมูลค่าเพิ่มผลิตภัณฑ์และบริการเพื่อให้แข่งขันได้

ประเด็นการพัฒนาที่ 2 : การส่งเสริมการพัฒนาการเกษตรอุตสาหกรรม ยกกระดับมาตรฐาน

การผลิตสินค้าเกษตรปลอดภัย และเกษตรอินทรีย์

วัตถุประสงค์ เพื่อให้เกษตรกรพึ่งพาตนเองได้อย่างเข้มแข็งและยั่งยืน

เป้าหมายและตัวชี้วัด

1. ร้อยละของจำนวนเป้าหมายที่เข้าร่วมโครงการได้มีการน้อมนำเอาหลักปรัชญาของเศรษฐกิจพอเพียงไปใช้ในการวางแผนการผลิตและการพัฒนาภาคเกษตร (ร้อยละ 80)

2. จำนวนพื้นที่ที่ได้รับประโยชน์จากการพัฒนาโครงสร้างพื้นฐานดิน และนา (14,740 ไร่)

3. จำนวนแปลงฟาร์มที่ได้รับการรับรองมาตรฐานเกษตรปลอดภัย/ เกษตรอินทรีย์ (ร้อยละ 10)

4. ร้อยละที่เพิ่มขึ้นของประสิทธิภาพการผลิตเกษตรอุตสาหกรรม เพิ่มขึ้น (ร้อยละ 4)

5. ร้อยละที่เพิ่มขึ้นของมูลค่าและรายได้ของเกษตรกร
  - (1) มูลค่าเกษตรเพิ่มขึ้น 4%
  - (2) รายได้ของเกษตรกรเพิ่มขึ้น 10%

**แนวทางการพัฒนา**

1. ขยายผลองค์ความรู้การทำเกษตรตามหลักปรัชญาของเศรษฐกิจพอเพียง
2. พัฒนาโครงสร้างพื้นฐานการเกษตร
3. เพิ่มประสิทธิภาพการผลิต การแปรรูปสินค้าเกษตรปลอดภัยและ เกษตรอินทรีย์
4. ส่งเสริมการตลาดสินค้าเกษตร

**ประเด็นการพัฒนาที่ 3 :** การยกระดับคุณภาพชีวิตเพื่อสร้างความเข้มแข็งให้สังคม มีความพร้อมรับการเปลี่ยนแปลงทางเศรษฐกิจ สังคม และวัฒนธรรมวัตถุประสงค์ เพื่อให้ประชาชนมีความเข้มแข็งค้ำจุนร่างกายและจิตใจ มีขีดความสามารถค้ำจุน การแข่งขันและมีคุณภาพชีวิตที่ดี ทันทต่อการเปลี่ยนแปลงของสังคม

**เป้าหมายและตัวชี้วัด**

1. ร้อยละที่ลดลงของจำนวนผู้ป่วยโรคเบาหวาน
2. ร้อยละที่เพิ่มขึ้นของดัชนีมวลกายตามเกณฑ์มาตรฐาน
3. ร้อยละที่เพิ่มขึ้นของพัฒนาการสมวัยของเด็กปฐมวัย
4. ร้อยละที่เพิ่มขึ้นของนักเรียนที่ได้รับการแนะแนวอาชีพ
5. ร้อยละของจำนวนแรงงานที่ได้รับการรับรองมาตรฐานแรงงาน
6. ร้อยละของจำนวนผู้สูงอายุ ผู้พิการ ผู้ด้อยโอกาส ฯลฯ ที่ได้รับการยกระดับคุณภาพชีวิต
7. ร้อยละที่ลดลงของครัวเรือนยากจน
8. ค่า Gini Index ลดลง
9. จำนวนที่เพิ่มขึ้นของผู้ที่อยู่ในระบบประกันสังคม
10. ค่าคะแนนที่เพิ่มขึ้นค้ำจุนคุณภาพการบริหารจัดการค้ำจุนสังคม คุณภาพชีวิตของจังหวัด

**แนวทางการพัฒนา**

1. ส่งเสริมการเตรียมความพร้อมสังคมผู้สูงอายุสุขภาพดี
2. พัฒนาคุณภาพการศึกษาและคุณภาพชีวิตคนอุดรธานีทุกกลุ่มวัย
3. ลดความเหลื่อมล้ำด้วยสังคมคนอุดรธานีด้วยหลักปรัชญาของ เศรษฐกิจพอเพียง
4. พัฒนาระบบบริหารจัดการค้ำจุนสังคมคุณภาพชีวิต

**ประเด็นการพัฒนาที่ 4 :** การยกระดับมาตรฐานอุตสาหกรรมไมซ์และการท่องเที่ยว โดยใช้อัตลักษณ์และ ศักยภาพค้ำจุนที่ดั่งเพื่อสร้างความเป็นเมืองศูนย์กลางไมซ์ของอนุภูมิภาคลุ่มน้ำโขง (GMS MICE & Tourism City)

วัตถุประสงค์ เพื่อเพิ่มปริมาณ และมูลค่าค้ำจุนการท่องเที่ยวและอุตสาหกรรมไมซ์บนพื้นฐานของการบริหารจัดการอย่างเป็นเลิศร่วมกัน

**เป้าหมายและตัวชี้วัด**

1. ร้อยละที่เพิ่มขึ้นของมูลค่าการท่องเที่ยว และนักท่องเที่ยวกลุ่มไมซ์
2. จำนวนคัสเตอร์ธุรกิจ ผู้ผลิตรายค้าและบริการที่เกี่ยวข้องกับ อุตสาหกรรมไมซ์ การท่องเที่ยวที่ได้รับการรับรองมาตรฐาน
3. จำนวนบุคลากรที่ผ่านการอบรมความรู้ค้ำจุนอุตสาหกรรมไมซ์และ การท่องเที่ยว
4. ร้อยละของความพึงพอใจของการเข้าถึงแหล่งท่องเที่ยว/ที่พัก และสถานที่จัดงาน

แนวทางการพัฒนา

1. ส่งเสริมการประชาสัมพันธ์จุดขายโดยเน้นศักยภาพที่มีเอกลักษณ์
2. สนับสนุนการสร้างคัสเตอร์เชื่อมโยงกลุ่มผู้ผลิตสินค้าและบริการ
3. พัฒนาบุคลากรด้านอุตสาหกรรมไมซ์ การท่องเที่ยว และอุตสาหกรรม การกีฬา
4. พัฒนาโครงสร้างพื้นฐานและสิ่งอำนวยความสะดวกด้านการบริหาร จัดการอุตสาหกรรมไมซ์

และการท่องเที่ยว

ประเด็นการพัฒนาที่ 5: การจัดการทรัพยากรธรรมชาติและสิ่งแวดล้อมเพื่อการใช้ประโยชน์อย่างยั่งยืน วัตถุประสงค์ เพื่อรักษาความสมบูรณ์ของทรัพยากรธรรมชาติ และสร้างสิ่งแวดล้อมที่ดีให้กับประชาชน

เป้าหมายและตัวชี้วัด

1. จำนวนพื้นที่ป่าไม้ที่ยังคงสภาพเดิมไม่น้อยกว่า 719,347 ไร่
2. จำนวนของแหล่งน้ำที่ได้รับการฟื้นฟู
3. ปริมาณที่เพิ่มขึ้นของขยะที่ถูกนำกลับไปใช้ประโยชน์
4. ปริมาณขยะ/ น้ำเสียที่ได้รับการจัดการอย่างถูกต้องเพิ่มขึ้น
5. จำนวนที่เพิ่มขึ้นของเครือข่ายที่ได้รับการขึ้นทะเบียนของหน่วยงาน ที่เกี่ยวข้องและมีการ

ดำเนินงานอย่างต่อเนื่อง

แนวทางการพัฒนา

1. ปกป้อง อนุรักษ์ ฟื้นฟู ทรัพยากรธรรมชาติและสิ่งแวดล้อม(ป่า)
2. พัฒนาแหล่งน้ำ และนำไปใช้ประโยชน์อย่างสูงสุด
3. ส่งเสริมการจัดการสิ่งแวดล้อมและการนำกลับมาใช้ประโยชน์
4. พัฒนาระบบเครือข่ายด้านการบริหารจัดการทรัพยากรธรรมชาติและ สิ่งแวดล้อม

ประเด็นการพัฒนาที่ 6: การสร้างความมั่นคง ความปลอดภัยในชีวิตทรัพย์สินของประชาชน วัตถุประสงค์ เพื่อให้มีความสงบเรียบร้อย และประชาชนมีความปลอดภัยในชีวิต และ

ทรัพย์สิน

เป้าหมายและตัวชี้วัด

1. ร้อยละที่เพิ่มขึ้นของแกนนำการเสริมสร้างการเรียนรู้การปกครองในระบอบประชาธิปไตยอันมีพระมหากษัตริย์ทรงเป็นพระประมุข
2. จำนวนผู้ค้าที่ถูกจับกุมดำเนินคดี
3. จำนวนที่ลดลงของผู้เสพ/ ผู้ติด
4. จำนวนที่เพิ่มขึ้นของสถานบันเทิง/ หอพัก/ สถานที่บริการที่ปฏิบัติตาม ระเบียบกฎหมาย
5. ร้อยละที่ลดลงของคดีอาญา 4 กลุ่ม
6. ร้อยละที่ลดลงของจำนวนครั้งของสาธารณภัยและจำนวนผู้เสียชีวิตจาก สาธารณภัยและ

อุบัติเหตุ

แนวทางการพัฒนา

1. ส่งเสริมการเรียนรู้วิถีการปกครองในระบอบประชาธิปไตยอันมีพระมหากษัตริย์ทรงเป็นพระประมุข
2. ป้องกันปัญหาและแก้ไขปัญหายาเสพติดและจัดระเบียบสังคม

พระประมุข



3. รักษาความปลอดภัยในชีวิตและทรัพย์สินของประชาชน
4. ยกกระต้อมมาตรฐานการบริหารจัดการด้านการป้องกันและบรรเทา สาธารณะภัย

#### 1.4 ยุทธศาสตร์การพัฒนาขององค์กรปกครองส่วนท้องถิ่นในเขตจังหวัดอุดรธานี

ยุทธศาสตร์การพัฒนาที่ 1 การพัฒนาศักยภาพการดำเนินการลงทุนเพื่อเพิ่มขีดความสามารถในการแข่งขันในอนุภาคกลุ่มน้ำโขง

##### แนวทางการพัฒนา

- 1) ส่งเสริมอุตสาหกรรมและพัฒนาแรงงานมุ่งสู่ความเป็นเลิศ
- 2) ส่งเสริมการตลาดและแผนธุรกิจให้แก่กลุ่มเป้าหมายอุดรธานี 4.0
- 3) พัฒนาโครงสร้างพื้นฐานสิ่งอำนวยความสะดวกเพื่อเป็นศูนย์กลางการค้าบริการ
- 4) สร้างมูลค่าเพิ่มผลิตภัณฑ์และบริการเพื่อให้แข่งขันได้

ยุทธศาสตร์การพัฒนาที่ 2 การส่งเสริมการพัฒนาเกษตรอุตสาหกรรม ยกกระต้อมมาตรฐาน การผลิตสินค้าเกษตรปลอดภัยและเกษตรอินทรีย์

##### แนวทางการพัฒนา

- 1) ขยายผลองค์ความรู้การทำเกษตรตามหลักปรัชญาเศรษฐกิจพอเพียง
- 2) พัฒนาโครงสร้างพื้นฐานการเกษตร
- 3) เพิ่มประสิทธิภาพการผลิต การแปรรูปสินค้าเกษตรปลอดภัยและเกษตรอินทรีย์
- 4) ส่งเสริมการตลาดสินค้าเกษตร

ยุทธศาสตร์การพัฒนาที่ 3 การยกระดับคุณภาพชีวิตเพื่อสร้างความเข้มแข็งให้สังคม มีความพร้อมกับการเปลี่ยนแปลงทางเศรษฐกิจ สังคม วัฒนธรรม และเทคโนโลยี

##### แนวทางการพัฒนา

- 1) ส่งเสริมการเตรียมความพร้อมสังคมผู้สูงอายุสุขภาพดี
- 2) พัฒนาคุณภาพการศึกษาและคุณภาพชีวิตคนอุดรธานีทุกกลุ่มวัย
- 3) ลดความเหลื่อมล้ำด้านสังคมคนอุดรธานีด้วยหลักปรัชญาของเศรษฐกิจพอเพียง
- 4) พัฒนาระบบบริหารจัดการด้านสังคมคุณภาพชีวิต

ยุทธศาสตร์การพัฒนาที่ 4 การยกระดับมาตรฐานอุตสาหกรรมไมซ์ การท่องเที่ยว และ อุตสาหกรรมกีฬา โดยใช้อัตลักษณ์และศักยภาพด้านที่ตั้งเพื่อสร้างความเป็นเมืองศูนย์กลางของอนุภาคกลุ่มน้ำโขง

##### แนวทางการพัฒนา

- 1) ส่งเสริมการตลาดและการประชาสัมพันธ์จุดขายโดยเน้นศักยภาพที่มีเอกลักษณ์
- 2) สนับสนุนการสร้างคัสเตอร์เชื่อมโยงกลุ่มผู้ผลิตสินค้า
- 3) พัฒนาบุคลากรด้านอุตสาหกรรมไมซ์ การท่องเที่ยว และอุตสาหกรรมกีฬา
- 4) พัฒนาโครงสร้างพื้นฐานและสิ่งอำนวยความสะดวกด้านการบริหารจัดการ อุตสาหกรรมไมซ์

การท่องเที่ยว และอุตสาหกรรมกีฬา

ยุทธศาสตร์การพัฒนาที่ 5 การจัดการทรัพยากรธรรมชาติและสิ่งแวดล้อมเพื่อการใช้ประโยชน์อย่างยั่งยืน

##### แนวทางการพัฒนา

- 1) ปกป้อง อนุรักษ์ พื้นฟู ทรัพยากรธรรมชาติและสิ่งแวดล้อม
- 2) พัฒนาแหล่งน้ำและนำไปใช้ประโยชน์อย่างสูงสุด
- 3) ส่งเสริมการจัดการสิ่งแวดล้อมและการนำกลับมาใช้ประโยชน์
- 4) พัฒนาระบบเครือข่ายด้านการจัดการทรัพยากรธรรมชาติและสิ่งแวดล้อม

ยุทธศาสตร์การพัฒนาคที่ 6 การเสริมสร้างความมั่นคง ความปลอดภัยในชีวิตทรัพย์สินของประชาชน

แนวทางการพัฒนา

- 1) ส่งเสริมการเรียนรู้วิถีการปกครองในระบบประชาธิปไตยอันมีพระมหากษัตริย์ทรงเป็นพระประมุข
- 2) ป้องกันปัญหาและแก้ไขปัญหาสุขภาพเสพติดและจัดระเบียบสังคม
- 3) รักษาความปลอดภัยในชีวิตและทรัพย์สินของประชาชน
- 4) ยกระดับมาตรฐานการบริหารจัดการด้านป้องกันและบรรเทาสาธารณณะ

ยุทธศาสตร์การพัฒนาคที่ 7 ด้านบริหารจัดการแบบบูรณาการ

แนวทางการพัฒนา

- 1) ส่งเสริมและพัฒนาศักยภาพของท้องถิ่นทุกๆ ด้านตามหลักบริหารบ้านเมืองที่ดี
- 2) ส่งเสริมให้ประชาชนเข้ามามีส่วนร่วมในการจัดทำแผนพัฒนาท้องถิ่น
- 3) ประสานบูรณาการแผนพัฒนาท้องถิ่นมิให้เกิดความทับซ้อนของพื้นที่ในการดำเนินงานเพื่อประโยชน์สูงสุดของประชาชน

2. ยุทธศาสตร์ขององค์กรปกครองส่วนท้องถิ่น

2.1 วิสัยทัศน์

เทศบาลตำบลคำบง ได้กำหนดวิสัยทัศน์ (Vision) เพื่อแสดงสถานการณ์ในอนาคต ซึ่งเป็นจุดมุ่งหมายความคาดหวังที่ต้องการให้เกิดขึ้นในอนาคตข้างหน้า ซึ่งจะสามารถสะท้อนถึงสภาพการณ์ของท้องถิ่นในอนาคตอย่างรอบด้าน ภายใต้การเปลี่ยนแปลงของสภาพแวดล้อมด้านต่างๆ จึงได้กำหนดวิสัยทัศน์ คาดหวังที่จะให้เกิดขึ้นในอนาคต ดังนี้

“เป็นองค์กรที่ทำงาน ใกล้ชิดกับประชาชนมากที่สุด เพื่อยกระดับคุณภาพชีวิตของประชาชนให้มั่นคงและยั่งยืน”

พันธกิจ (Mission) พันธกิจการพัฒนาท้องถิ่นของเทศบาลตำบลคำบง ได้แก่

พันธกิจที่ 1 ปรับปรุงพัฒนาระบบโครงสร้างพื้นฐาน ให้ได้มาตรฐาน ตามความต้องการของ ประชาชนเพื่อรองรับการขยายตัวของตำบลในอนาคตและเศรษฐกิจของท้องถิ่น

พันธกิจที่ 2 การเสริมสร้างและพัฒนาระบบการศึกษาและสาธารณสุข ตลอดจนอนุรักษ์ และพัฒนาศิลปวัฒนธรรมอันดีงาม และภูมิปัญญาของท้องถิ่น

พันธกิจที่ 3 ส่งเสริมและสนับสนุนการมีส่วนร่วมและความร่วมมือของหน่วยงานต่าง ๆ และประชาชนเพื่อการพัฒนาท้องถิ่นที่ยั่งยืน

พันธกิจที่ 4 ปรับปรุงและพัฒนาระบบการบริหาร การจัดการตลอดจนความมั่นคงและปลอดภัย ในชีวิตและทรัพย์สินของประชาชน

พันธกิจที่ 5 ส่งเสริมและพัฒนาประชาชนให้สามารถพึ่งตนเองได้และชุมชนเข้มแข็ง

จุดมุ่งหมายเพื่อการพัฒนาตำบล

1. การคมนาคมสะดวก
2. ระบบสาธารณสุข โภค สาธารณูปการ เพียงพอและทั่วถึง
3. การบริหารจัดการมีประสิทธิภาพตามหลักธรรมาภิบาล
4. การมีส่วนร่วมของประชาชนในการพัฒนาท้องถิ่น

5. ประชาชนดำเนินชีวิตตามแนวเศรษฐกิจพอเพียง
6. ส่งเสริมการศึกษา อนุรักษ์ศิลปวัฒนธรรม และขนบธรรมเนียมประเพณี
7. ประชาชนมีสุขภาพดี
8. จัดการทรัพยากรธรรมชาติ และสิ่งแวดล้อม ไม่ให้เกิดมลพิษและมีความยั่งยืน
9. ชุมชนมีความเป็นระเบียบเรียบร้อยประชาชนมีความปลอดภัยในชีวิตและทรัพย์สิน
10. ผู้ด้อยโอกาส ผู้สูงอายุได้รับการดูแล

#### คำขวัญเทศบาลตำบลคำบง

“โครงการพระราชดำริ มูลนิธิชัยพัฒนา ผลิตผลอ้อยน้ำตาลทรายพารา”  
นำพาสู่ชีวิตพอเพียง ชี้อเสียงแชมป์โลกเจ้ทสกี ถิ่นคนดีศรีคำบง”

#### 2.2 ยุทธศาสตร์

เทศบาลตำบลคำบง มียุทธศาสตร์การพัฒนาจำนวน 8 ยุทธศาสตร์ดังนี้

- ยุทธศาสตร์ที่ 1 ด้านโครงสร้างพื้นฐานและสาธารณูปโภค
- ยุทธศาสตร์ที่ 2 ด้านแหล่งน้ำ
- ยุทธศาสตร์ที่ 3 ด้านเศรษฐกิจ
- ยุทธศาสตร์ที่ 4 ด้านสังคม
- ยุทธศาสตร์ที่ 5 ด้านสาธารณสุข
- ยุทธศาสตร์ที่ 6 ด้านการศึกษา ศาสนาและวัฒนธรรม
- ยุทธศาสตร์ที่ 7 ด้านทรัพยากรธรรมชาติและสิ่งแวดล้อม
- ยุทธศาสตร์ที่ 8 ด้านการเมืองและการบริหาร

#### 2.3 เป้าประสงค์

1. เพิ่มประสิทธิภาพระบบการผลิตจากการเกษตรในชุมชนมีความเข้มแข็งและพึ่งตนเองได้
2. โครงสร้างพื้นฐาน สาธารณูปโภค และสาธารณูปการได้มาตรฐาน
3. การพัฒนาคุณภาพชีวิตแก่เด็ก สตรี คนชรา ผู้ด้อยโอกาส และการสงเคราะห์ต่าง ๆ เพื่อให้มีคุณภาพชีวิตที่ดีขึ้น
4. การป้องกันและบรรเทาสาธารณภัยในชีวิตและทรัพย์สินทั่วถึงและมีประสิทธิภาพ
5. มีการบริหารจัดการทรัพยากรธรรมชาติและสิ่งแวดล้อม
6. พัฒนาระบบการบริหารจัดการมีประสิทธิภาพ บุคลากรขององค์กรได้รับการพัฒนาและมีระบบเทคโนโลยีที่ทันสมัย และการมีส่วนร่วมของประชาชนทุกภาคส่วน
7. การจัดการศึกษา ควบคู่กับการมีส่วนร่วมในการสืบสานประเพณี วัฒนธรรม และการท่องเที่ยว
8. การดำเนินงานตามแนวทางเศรษฐกิจพอเพียง

#### นโยบายพัฒนาของคณะผู้บริหารท้องถิ่น มีดังนี้

1. นโยบายด้านทรัพยากรและสิ่งแวดล้อม
  - 1.1 จัดให้มีระบบจัดเก็บขยะ สถานที่ทิ้งขยะเพื่อควบคุมดูแลความสะอาดและพัฒนาสิ่งแวดล้อมของชุมชนให้ดีขึ้น
  - 1.2 ปรับปรุงภูมิทัศน์ พัฒนาแหล่งน้ำ ให้เป็นที่พักผ่อนและแหล่งท่องเที่ยวภายในตำบล
  - 1.3 ส่งเสริมการรักษาความสะอาดและความเป็นระเบียบเรียบร้อยทุกหมู่บ้าน

## 2. นโยบายด้านการศึกษา ศาสนาและวัฒนธรรม

- 2.1 จัดสวัสดิการ เพื่อการศึกษา เรียนฟรีตาม พ.ร.บ.การศึกษาฯ
- 2.2 ส่งเสริมการศึกษา และร่วมพัฒนาสถานศึกษาให้ได้มาตรฐาน
- 2.3 พัฒนาศูนย์เด็กเล็กก่อนวัยเรียนให้ได้มาตรฐานทุกศูนย์
- 2.4 ส่งเสริมและทำนุบำรุงศาสนา เพื่อพัฒนาคุณธรรมจริยธรรมของชุมชน
- 2.5 ส่งเสริมร่วมพัฒนา และรักษาสืบสานวัฒนธรรมประเพณีอันดีงามของท้องถิ่นให้คงอยู่สืบไป

## 3. นโยบายด้านสุขภาพ และสาธารณสุข

- 3.1 ส่งเสริมสาธารณสุขมูลฐานอย่างทั่วถึง และได้มาตรฐาน
- 3.2 ส่งเสริมและสนับสนุนกองทุนหลักประกันสุขภาพระดับตำบล เพื่อพัฒนาคุณภาพชีวิตให้กับประชาชน
- 3.3 สนับสนุนให้มีรถบริการรับ – ส่ง ผู้ป่วยฉุกเฉินให้กับประชาชนในเขตตำบลคำบง ตลอด 24 ชั่วโมง
- 3.4 สนับสนุนอุปกรณ์การออกกำลังกาย และเล่นกีฬาให้ทั่วถึงทุกหมู่บ้าน
- 3.5 สนับสนุนให้มีลานกีฬา และกิจกรรมด้านกีฬา ทุกหมู่บ้าน
- 3.6 สนับสนุนกองทุนแม่ของแผ่นดินให้มีทุกหมู่บ้าน เพื่อป้องกันปัญหายาเสพติด
- 3.7 เพิ่มประสิทธิภาพในการรักษาความปลอดภัยในชีวิตและทรัพย์สิน ของประชาชน
- 3.8 เตรียมความพร้อมในการป้องกันและบรรเทาสาธารณภัยต่างๆ

## 4. นโยบายด้านเศรษฐกิจ

- 4.1 ส่งเสริม สนับสนุนกลุ่มอาชีพ กลุ่มวิสาหกิจชุมชนแบบยั่งยืนและต่อเนื่อง
- 4.2 ปรับปรุงตลาดสดบ้านเจริญสุข ให้รองรับการขยายตัวของเศรษฐกิจตำบลคำบง รองรับบริการด้านการขนส่ง และส่งเสริมตลาดนัด
- 4.3 ส่งเสริมพัฒนา แรงงานท้องถิ่นให้มีคุณภาพ เพื่อเพิ่มรายได้ให้กับครอบครัว
- 4.4 สนับสนุนส่งเสริมกองทุนข้าวพันธุ์ดี เพื่อเพิ่มผลผลิตให้กับเกษตรกร
- 4.5 ส่งเสริมพัฒนาให้การฝึกอบรมปลูกอ้อย ปลูกยางพาราหรือพืชเศรษฐกิจอื่น เพื่อเพิ่มผลผลิต และเพิ่มรายได้ให้กับประชาชน

## 5. นโยบายด้านสังคม สวัสดิการและกีฬา

- 5.1 สนับสนุนสวัสดิการ เบี้ยยังชีพให้กับผู้สูงอายุ ผู้พิการ ผู้ยากไร้ ผู้ป่วยเอดส์ อย่างทั่วถึงและเป็นธรรม
- 5.2 สร้างสังคมให้เข้มแข็งให้กับชุมชน รวมทั้งลดปัญหาความขัดแย้งในชุมชนสร้างความเสมอภาพ และความเท่าเทียมกันของประชาชน
- 5.3 สนับสนุนให้มีสนามกีฬามาตรฐาน เพื่อส่งเสริมการเล่นกีฬานักเรียน เยาวชนและประชาชนทั่วไป
- 5.4 ส่งเสริม สนับสนุน การอบรม เพิ่มคุณภาพชีวิตให้กับผู้นำชุมชน กลุ่มสตรี ประชาชน นักเรียน เด็ก และเยาวชนอย่างทั่วถึง
- 5.5 สนับสนุนให้มีการจัดการแข่งขันกีฬา ให้กับเยาวชนและประชาชนในตำบลคำบงอย่างต่อเนื่อง
- 5.6 ส่งเสริมสนับสนุน และสร้างบทบาทของเด็ก สตรี และเยาวชนในชุมชนให้มีความเข้มแข็ง

## 6. ด้านโครงสร้างพื้นฐาน

- 6.1 ปรับปรุงและซ่อมบำรุงถนนทุกสายให้ได้มาตรฐาน
- 6.2 พัฒนาแหล่งน้ำเพื่อการเกษตร ให้เกษตรกรมีน้ำใช้ในการเกษตรตลอดทั้งปี
- 6.3 ส่งเสริม สนับสนุนการขยายเขตไฟฟ้าในหมู่บ้าน , ไฟฟ้าแสงสว่าง ไฟฟ้าเพื่อการเกษตร ให้ทั่วถึง
- 6.4 ปรับปรุงและซ่อมบำรุงระบบระบายน้ำให้มีประสิทธิภาพ
- 6.5 ปรับปรุงประปาหมู่บ้าน ให้ประชาชนมีน้ำใช้ตลอดทั้งปี
- 6.6 ก่อสร้างถนนภายในเขตเทศบาล ให้ได้มาตรฐานเพื่อประชาชนสัญจรไปมาได้สะดวก
- 6.7 ก่อสร้างถนนเพื่อการเกษตร ให้เกษตรกรมีความสะดวกในการขนถ่ายพืชผลทางการเกษตร

## 7. นโยบายด้านการเมือง การบริหาร

- 7.1 ส่งเสริมการมีส่วนร่วมของประชาชนทุกภาคส่วนในการพัฒนาท้องถิ่น
- 7.2 ส่งเสริมการมีส่วนร่วมของเด็ก สตรี และเยาวชนในการพัฒนาท้องถิ่น
- 7.3 ส่งเสริมพัฒนาบุคลากรในองค์กร ให้มีความรู้ ความสามารถในการให้บริการประชาชนได้อย่างมีประสิทธิภาพ
- 7.4 ส่งเสริมให้สมาชิกสภาเทศบาล คณะผู้บริหาร ได้รับการอบรมเพิ่มความรู้ ความสามารถเข้าใจบทบาทการปฏิบัติงานร่วมกับชุมชน

นอกเหนือจากด้านต่างๆที่กล่าวมาแล้ว จะดำเนินการส่งเสริมและอุดหนุนงบประมาณ ให้ส่วนราชการต่างๆ ดำเนินการที่เป็นประโยชน์ต่อตำบลบ้าง แต่การที่จะสนับสนุนงบประมาณให้แก่หน่วยงานและกลุ่มอาชีพต่างๆ ต้องเป็นไปตามสถานะการเงินและการคลังของเทศบาลตำบลบ้าง

เนื่องจากตำบลบ้างมีงบประมาณที่จำกัดประกอบกับเทศบาลตำบลบ้างมีภาระหน้าที่จะต้องดำเนินการเป็นจำนวนมาก ทำให้การทำงานตามภาระหน้าที่ต่างๆต้องเป็นไปตามงบประมาณที่เทศบาลตำบลบ้างจัดเก็บเอง และทางรัฐบาลจัดสรรให้

ทั้งนี้ต้องอาศัยความร่วมมือ ร่วมใจ และโอกาสจากสภาเทศบาลตำบลบ้างทุกท่าน กระทบจะบริหารงานและพัฒนาเทศบาลตำบลบ้าง ด้วยความมุ่งมั่นอย่างเต็มกำลังสามารถ ทั้งนี้เพื่อให้เป็นเทศบาลที่น่าอยู่ โดยอาศัยหลักเศรษฐกิจพอเพียงของพระบาทสมเด็จพระเจ้าอยู่หัวเป็นแนวทาง ยึดหลักการมีส่วนร่วมของประชาชนในการพัฒนาบริหารงานที่โปร่งใส สามารถตรวจสอบได้จากทุกภาคส่วน ซึ่งคำแถลงนโยบายครั้งนี้จะส่งผลในภาพรวมของการบริหารงาน และพัฒนาเทศบาลตำบลบ้างจากนี้เป็นต้นไป

### 2.4 ตัวชี้วัด /2.5 ค่าเป้าหมาย/2.6 กลยุทธ์

ยุทธศาสตร์และแนวทางการพัฒนาของเทศบาลตำบลบ้าง ได้กำหนดยุทธศาสตร์การพัฒนา ตัวชี้วัด ค่าเป้าหมาย และกลยุทธ์การพัฒนา ไว้ดังนี้

#### (1.) ยุทธศาสตร์การพัฒนาด้านโครงสร้างพื้นฐาน และสาธารณูปโภค

พันธกิจ : ปรับปรุงพัฒนาระบบโครงสร้างพื้นฐาน ให้ได้มาตรฐานตามความต้องการของประชาชนเพื่อรองรับการขยายตัวของตำบลในอนาคตและเศรษฐกิจของท้องถิ่น

เป้าประสงค์ : ประชาชนได้รับบริการด้านสาธารณสุขบิโภค และสาธารณสุขการอย่างทั่วถึง

ตัวชี้วัดในเชิงปริมาณ / คุณภาพ : 1. จำนวนร้อยละของถนนลาดยาง ถนนคอนกรีต ถนนลูกรัง สะพาน ท่อระบายน้ำ  
รางระบายน้ำ บ่อน้ำเสีย ไฟฟ้าสาธารณะ ไฟฟ้าส่องสว่างเพิ่มมากขึ้น

2. จำนวนร้อยละในการได้รับบริการสาธารณสุขอย่างทั่วถึง

กลยุทธ์/แนวทางการพัฒนาและตัวชี้วัดระดับกลยุทธ์ศาสตร์

กลยุทธ์ / แนวทางการพัฒนา	ตัวชี้วัดระดับกลยุทธ์
1. ก่อสร้าง/ปรับปรุง/ซ่อมแซม ถนนลาดยาง	- จำนวนถนนและทางระบายที่เพิ่มขึ้นและได้รับการบำรุงรักษา
2. ก่อสร้าง/ปรับปรุง/ซ่อมแซม ถนนคอนกรีต	- จำนวนถนนและทางระบายที่เพิ่มขึ้นและได้รับการบำรุงรักษา
3. ก่อสร้าง/ปรับปรุง/ซ่อมแซม ถนนลูกรัง	- จำนวนถนนและทางระบายที่เพิ่มขึ้นและได้รับการบำรุงรักษา
4. ก่อสร้างสะพาน ท่อระบายน้ำ รางระบายน้ำ บ่อน้ำเสีย	- ประชาชนมีน้ำใช้ในการเกษตร - ความสะดวกรวดเร็วในการคมนาคม
5. ขยายเขตไฟฟ้าสาธารณะ	- ประชาชนมีไฟฟ้าใช้อย่างทั่วถึงในชีวิตประจำวัน
6. การพัฒนา ติดตั้งและซ่อมแซมไฟฟ้าส่องสว่าง	- ประชาชนมีไฟฟ้าใช้อย่างทั่วถึงในชีวิตประจำวัน

หน่วยงานรับผิดชอบหลัก

- กองช่าง

ความเชื่อมโยง

1. ยุทธศาสตร์จังหวัด : ยุทธศาสตร์ที่ 1 การพัฒนาศักยภาพการค้าการลงทุนเพื่อเพิ่มขีดความสามารถในการแข่งขันด้วยเทคโนโลยีที่ทันสมัยและเป็นสากล กลยุทธ์ที่ 3 ปรับปรุงโครงสร้างพื้นฐาน สิ่งอำนวยความสะดวกและพัฒนา  
ด้านเทคโนโลยีเพื่อรองรับการค้า การลงทุน และการบริการ

2. ยุทธศาสตร์การพัฒนาระบบโครงสร้างพื้นฐาน : ยุทธศาสตร์ที่ 4 การพัฒนาด้านการจัดการศึกษาและการเสริมสร้างความเข้มแข็งของสังคมและคุณภาพชีวิตที่ดีของประชาชน แนวทางการพัฒนาที่ 1 ก่อสร้าง ซ่อมแซมและ  
ปรับปรุงระบบโครงสร้างพื้นฐานที่อยู่ในความรับผิดชอบ

(2.) ยุทธศาสตร์การพัฒนาระบบโครงสร้างพื้นฐาน

พันธกิจ : ปรับปรุงพัฒนาระบบโครงสร้างพื้นฐาน ให้ได้มาตรฐานตามความต้องการของประชาชนเพื่อรองรับ  
การขยายตัวของตำบลในอนาคตและเศรษฐกิจของท้องถิ่น

เป้าประสงค์ : ประชาชนได้รับบริการด้านสาธารณสุขบิโภค และสาธารณสุขการอย่างทั่วถึง

ตัวชี้วัดในเชิงปริมาณ/คุณภาพ : 1. จำนวนร้อยละของแหล่งน้ำเพื่อการอุปโภค - บริโภค และการเกษตรเพิ่มมากขึ้น

2. จำนวนร้อยละความพึงพอใจของประชาชนผู้ใช้น้ำในการอุปโภค - บริโภค

และการเกษตรเพิ่มมากขึ้น

กลยุทธ์/แนวทางการพัฒนาและตัวชี้วัดระดับกลยุทธ์ศาสตร์

กลยุทธ์ / แนวทางการพัฒนา	ตัวชี้วัดระดับกลยุทธ์
1. จัดหาแหล่งน้ำเพื่อการบริโภค ปรับปรุงและขยายเขตประปา	- ประชาชนมีน้ำสะอาดในการบริโภคอย่างเพียงพอ
2. จัดหาแหล่งน้ำเพื่อการอุปโภค เจาะบ่อบาดาล ชุดสระ คลองส่งน้ำ	- ประชาชนมีน้ำสะอาดในการอุปโภคอย่างเพียงพอ
3. จัดหาแหล่งน้ำเพื่อการเกษตร ก่อสร้างฝาย ชุดลอกลำห้วย	- ประชาชนมีแหล่งน้ำเพื่อใช้ในการเกษตรอย่างเพียงพอและทั่วถึง

หน่วยงานรับผิดชอบหลัก

- กองช่าง

ความเชื่อมโยง

1. ยุทธศาสตร์จังหวัด : ยุทธศาสตร์ที่ 2 การส่งเสริมการพัฒนาเกษตรอุตสาหกรรมยกระดับมาตรฐานการผลิตสินค้าการเกษตรปลอดภัยและเกษตรอินทรีย์ กลยุทธ์ที่ 2 พัฒนาโครงสร้างพื้นฐานด้านการเกษตร

2. ยุทธศาสตร์การพัฒนากองคกรปกครองส่วนท้องถิ่น : ยุทธศาสตร์ที่ 2 การพัฒนาด้านทรัพยากรธรรมชาติและสิ่งแวดล้อม แนวทางการพัฒนา ที่ 5 การพัฒนาพื้นที่ชุ่มน้ำเพื่อการเกษตร และสร้างความหลากหลายทางธรรมชาติ รวมทั้งส่งเสริม สนับสนุนการจัดทำฝายต้นน้ำ

(3.) ยุทธศาสตร์การพัฒนาด้านเศรษฐกิจ

พันธกิจ : ปรับปรุงพัฒนาระบบโครงสร้างพื้นฐาน ให้ได้มาตรฐานตามความต้องการของประชาชนเพื่อรองรับการขยายตัวของตำบลในอนาคตและเศรษฐกิจของท้องถิ่น

เป้าประสงค์ : ประชาชนมีอาชีพ มีรายได้ เลี้ยงชีพได้ด้วยตนเองและชุมชนมีความเข้มแข็ง เศรษฐกิจมั่นคง

ตัวชี้วัดในเชิงปริมาณ/คุณภาพ : 1. จำนวนร้อยละของประชาชนสามารถลดต้นทุนการผลิตทางการเกษตร  
2. จำนวนร้อยละครัวเรือนและกลุ่มอาชีพที่มีทักษะในการประกอบอาชีพ  
3. จำนวนร้อยละประชาชน กลุ่มอาชีพ สามารถสร้างรายได้ รวมทั้งหารายได้เสริมให้กับครอบครัว

กลยุทธ์/แนวทางการพัฒนาและตัวชี้วัดระดับกลยุทธ์ศาสตร์

กลยุทธ์ / แนวทางการพัฒนา	ตัวชี้วัดระดับกลยุทธ์
1. ส่งเสริมเงินทุนกลุ่มอาชีพ กลุ่มเกษตรกร	- ประชาชนมีความรู้มากขึ้น และได้รับการส่งเสริมด้านการเกษตร
2. สนับสนุนและพัฒนาธุรกิจ ร้านค้าชุมชน กองทุนต่าง ๆ	- ส่งเสริมการประกอบอาชีพ และพัฒนาธุรกิจภายในชุมชน
3.การพัฒนาเกษตรอินทรีย์	- ส่งเสริมอาชีพและได้รับความรู้ในการเกษตรเพิ่มขึ้น
4. พัฒนาอาชีพเสริมและเพิ่มรายได้	- ประชาชนมีรายได้เสริมและเพิ่มรายได้ในครัวเรือน
5. พัฒนาสถานที่ธรรมชาติให้เป็นแหล่งท่องเที่ยว	- สร้างรายได้ให้กับชุมชน รวมถึงพัฒนาแหล่งท่องเที่ยว

หน่วยงานรับผิดชอบหลัก

- สำนักปลัดฯ

ความเชื่อมโยง

1. ยุทธศาสตร์จังหวัด : ยุทธศาสตร์ที่ 3 การยกระดับคุณภาพชีวิตเพื่อสร้างความเข้มแข็งให้สังคมมีความพร้อมรับการเปลี่ยนแปลงทางเศรษฐกิจ สังคม และวัฒนธรรม กลยุทธ์ที่ 1 ขับเคลื่อนและขยายการดำเนินงานยุทธศาสตร์อุดรธานี เมืองผู้สูงอายุคุณภาพดี กลยุทธ์ที่ 2 พัฒนาศักยภาพและคุณภาพชีวิตคนอุดรทุกกลุ่มทุกวัย กลยุทธ์ที่ 3 พัฒนากลไกการดำเนินงานลดความเหลื่อมล้ำด้านสังคมคนอุดรธานี และกลยุทธ์ที่ 4 พัฒนาระบบบริหารจัดการด้านสังคมคุณภาพชีวิต

2. ยุทธศาสตร์การพัฒนางานองค์กรปกครองส่วนท้องถิ่น : ยุทธศาสตร์ที่ 1 การพัฒนาด้านเศรษฐกิจชุมชน แนวทางการพัฒนาที่ 1 สร้างความเข้มแข็งและส่งเสริมการรวมกลุ่มของเกษตรกร แนวทางการพัฒนาที่ 2 ส่งเสริมการทำเกษตรอินทรีย์และทำการเกษตรตามแนวทางเศรษฐกิจพอเพียง และแนวทางการพัฒนาที่ 3 ส่งเสริมให้มีตลาดชุมชน และการจัดตั้งตลาดกลาง

(4.) ยุทธศาสตร์การพัฒนาด้านสังคม

พันธกิจ : ส่งเสริมและพัฒนาประชาชนให้สามารถพึ่งตนเองได้และชุมชนเข้มแข็ง

เป้าประสงค์ : ประชาชนมีอาชีพ มีรายได้ เลี้ยงชีพได้ด้วยตนเองและชุมชนมีความเข้มแข็ง เศรษฐกิจมั่นคง

ตัวชี้วัดในเชิงปริมาณ/คุณภาพ : 1. จำนวนร้อยละของประชาชนที่ปลอดภัย ห่างไกลจากยาเสพติดเพิ่มมากขึ้น

2. จำนวนร้อยละของผู้สูงอายุ ผู้พิการ ผู้ป่วยเอดส์ ผู้ยากจนและผู้ด้อยโอกาส

ทางสังคมที่ได้รับการช่วยเหลือมีจำนวนเพิ่มมากขึ้น

3. จำนวนร้อยละของการเกิดสาธารณภัยต่าง ๆ มีจำนวนลดลง

4. จำนวนร้อยละของประชาชนที่มีการดำเนินชีวิตประจำวันตามปรัชญาเศรษฐกิจ

พอเพียงมีจำนวนเพิ่มขึ้น

5. จำนวนร้อยละของครัวเรือนที่มีความปลอดภัยในชีวิตและทรัพย์สินมีจำนวน

เพิ่มขึ้น



กลยุทธ์/แนวทางการพัฒนาและตัวชี้วัดระดับกลยุทธ์ศาสตร์

กลยุทธ์ / แนวทางการพัฒนา	ตัวชี้วัดระดับกลยุทธ์
1. ป้องกันและแก้ไขปัญหายาเสพติด	- ลดปัญหายาเสพติดในเขตพื้นที่ จำนวนผู้ติดยาเสพติดลดลง
2. จัดสวัสดิการสังคมสงเคราะห์แก่ผู้ด้อยโอกาสทางสังคม	- ร้อยละของจำนวนผู้สูงอายุ ผู้พิการ และผู้่วยเอดส์ที่ได้รับการสงเคราะห์
3. ดำเนินการป้องกันและบรรเทาสาธารณภัย	- จำนวนอุบัติเหตุในพื้นที่ลดลง รวมถึงภัยพิบัติต่าง ๆ ก็มีจำนวนลดลง
4. แก้ไขปัญหาความยากจน	- ประชาชนมีความเป็นอยู่ที่ดีขึ้น
5. สร้างความเข้มแข็งให้หมู่บ้าน / ชุมชน	- หมู่บ้าน / ชุมชน มีความปลอดภัยในชีวิตและทรัพย์สิน
6. การขับเคลื่อนปรัชญาเศรษฐกิจพอเพียง	- ประชาชนดำเนินชีวิตประจำวันด้วยความพอเพียงตามแนวพระราชดำริ

หน่วยงานรับผิดชอบหลัก

- สำนักปลัด

ความเชื่อมโยง

- ยุทธศาสตร์จังหวัด : ยุทธศาสตร์ที่ 6 การเสริมสร้างความมั่นคง ความปลอดภัยในทรัพย์สินของประชาชนและสาธารณสมบัติ กลยุทธ์ที่ 1 การป้องกันและแก้ไขปัญหายาเสพติดและจัดระเบียบทางสังคมและกลยุทธ์ที่ 2 รักษาความปลอดภัยในชีวิตและทรัพย์สินของประชาชน
- ยุทธศาสตร์การพัฒนาดังกล่าวขององค์กรปกครองส่วนท้องถิ่น : ยุทธศาสตร์ที่ 4 การพัฒนาด้านการศึกษาและการเสริมสร้างความเข้มแข็งของสังคมและคุณภาพชีวิตที่ดีของประชาชน แนวทางการพัฒนาที่ 2 เสริมสร้างความสงบสุขในสังคม โดยเฉพาะอย่างยิ่งการป้องกันและแก้ไขปัญหายาเสพติดและความปลอดภัยในชีวิตและทรัพย์สินให้มีประสิทธิภาพมากยิ่งขึ้น และ แนวทางการพัฒนาที่ 5 เสริมสร้างความเข้มแข็งและบทบาทของครอบครัว สตรี ชุมชน องค์กรปกครองส่วนท้องถิ่นและสถาบันทางสังคมในการพัฒนาด้านต่าง ๆ รวมทั้งปลูกจิตสำนึกในความรัก ความสามัคคีและความเป็นไทย

(5.) ยุทธศาสตร์การพัฒนาด้านสาธารณสุข

พันธกิจ : ประชาชนมีสุขภาพแข็งแรง สุขภาพจิตดี

เป้าประสงค์ : ประชาชนมีสุขภาพร่างกายที่แข็งแรง และมีสุขภาพจิตที่ดี

- ตัวชี้วัดในเชิงปริมาณ/คุณภาพ :
1. จำนวนร้อยละของประชาชนที่ปลอดภัยจากโรคติดต่อเพิ่มมากขึ้น
  2. จำนวนร้อยละของประชาชนที่มีสุขภาพกาย สุขภาพใจที่ดีเพิ่มขึ้น
  3. จำนวนร้อยละของปริมาณขยะมีจำนวนลดลง
  4. จำนวนร้อยละของประชาชนที่ได้รับการบริการทางสาธารณสุขที่มีประสิทธิภาพเพิ่มมากขึ้น

กลยุทธ์/แนวทางการพัฒนาและตัวชี้วัดระดับกลยุทธ์ศาสตร์

กลยุทธ์ / แนวทางการพัฒนา	ตัวชี้วัดระดับกลยุทธ์
1. การป้องกันและระงับโรคติดต่อ	- จำนวนร้อยละของประชาชนที่มีสุขภาพดี แข็งแรง ไม่เจ็บป่วยเพิ่มขึ้น
2. การส่งเสริมสุขภาพ กายและใจ	- จำนวนร้อยละของประชาชนที่มีสุขภาพกายและใจที่ดีเพิ่มขึ้น
3. การจัดระบบการเก็บ และกำจัดขยะ	- ปริมาณขยะมูลฝอยมีจำนวนลดลง

หน่วยงานรับผิดชอบหลัก

- สำนักปลัด

ความเชื่อมโยง

- ยุทธศาสตร์จังหวัด : ยุทธศาสตร์ที่ 3 การยกระดับคุณภาพชีวิตเพื่อสร้างความเข้มแข็งให้สังคมมีความพร้อมรับการเปลี่ยนแปลงทางเศรษฐกิจ สังคม และวัฒนธรรม กลยุทธ์ที่ 2 พัฒนาศักยภาพและคุณภาพชีวิตคนอุดรทุกกลุ่มทุกวัย
- ยุทธศาสตร์การพัฒนารองคกรปกครองส่วนท้องถิ่น : ยุทธศาสตร์ที่ 4 การพัฒนาด้านการศึกษาและการเสริมสร้างความเข้มแข็งของสังคมและคุณภาพชีวิตที่ดีของประชาชน แนวทางการพัฒนาที่ 3 ส่งเสริม สนับสนุนการกีฬาและการเสริมสร้าง สุขภาพอนามัย การจัดการกิจกรรมการส่งเสริมกีฬาและนันทนาการ

(6.) ยุทธศาสตร์การพัฒนาด้านการศึกษา ศาสนาและวัฒนธรรม

พันธกิจ : ส่งเสริมการศึกษา อนุรักษ์ศิลปวัฒนธรรม และขนบธรรมเนียมประเพณี

เป้าประสงค์ : ประชาชนได้รับการศึกษา รวมถึงการส่งเสริม อนุรักษ์ศิลปวัฒนธรรมขนบธรรมเนียมประเพณี

ตัวชี้วัดในเชิงปริมาณ/คุณภาพ : 1. จำนวนร้อยละของประชาชนที่ได้รับการส่งเสริมและการจัดคุณภาพการศึกษาเพิ่มมากขึ้น

2. จำนวนร้อยละของประชาชนที่มีสุขภาพแข็งแรงเพิ่มมากขึ้น

3. จำนวนร้อยละของประชาชนที่ได้รับการส่งเสริมด้านการศึกษาเพิ่มมากขึ้น

4. จำนวนร้อยละของประชาชนที่เข้าร่วมกิจกรรมการส่งเสริมประเพณีไทย

ศาสนา วัฒนธรรมท้องถิ่นเพิ่มมากขึ้น

กลยุทธ์/แนวทางการพัฒนาและตัวชี้วัดระดับกลยุทธ์ศาสตร์

กลยุทธ์ / แนวทางการพัฒนา	ตัวชี้วัดระดับกลยุทธ์
1. การส่งเสริมและพัฒนาศึกษา	- จำนวนร้อยละของประชาชนได้รับการศึกษาเพิ่มขึ้น
2. จัดการบริหารการศึกษาตามที่ได้รับการถ่ายโอน	- จำนวนร้อยละของประชาชนได้รับการศึกษาเพิ่มขึ้น
3. ส่งเสริมและพัฒนากีฬา	- จำนวนร้อยละของประชาชนได้รับการส่งเสริมและพัฒนาการศึกษา
4. การสนับสนุนงานประเพณี ศาสนาและวัฒนธรรมท้องถิ่น	- ส่งเสริม สนับสนุนงานประเพณี ศาสนาและวัฒนธรรมท้องถิ่นเพิ่มมากขึ้น

หน่วยงานรับผิดชอบหลัก

- สำนักปลัดและกองการศึกษา ศาสนาและวัฒนธรรม

ความเชื่อมโยง

1. ยุทธศาสตร์จังหวัด : ยุทธศาสตร์ที่ 3 การยกระดับคุณภาพชีวิตเพื่อสร้างความเข้มแข็งให้สังคมมีความพร้อมรับการเปลี่ยนแปลงทางเศรษฐกิจ สังคม และวัฒนธรรม กลยุทธ์ที่ 2 พัฒนาศักยภาพและคุณภาพชีวิตคนอุดรทุกกลุ่มทุกวัย กลยุทธ์ที่ 3 พัฒนากลไกการดำเนินงานลดความเหลื่อมล้ำด้านสังคมคนอุดรธานี และกลยุทธ์ที่ 4 พัฒนาระบบบริหารจัดการด้านสังคมคุณภาพชีวิต

2. ยุทธศาสตร์การพัฒนางองค์กรปกครองส่วนท้องถิ่น : ยุทธศาสตร์ที่ 4 การพัฒนาทางการศึกษาและการเสริมสร้างความเข้มแข็งของสังคมและคุณภาพชีวิตที่ดีของประชาชน แนวทางการพัฒนาที่ 3 ส่งเสริมสนับสนุนกีฬาและการเสริมสร้างสุขภาพอนามัย แนวทางการพัฒนาที่ 4 ส่งเสริมพัฒนาระบบการศึกษาให้มีคุณภาพ ยุทธศาสตร์ที่ 5 การพัฒนาทางการส่งเสริมศิลปะ วัฒนธรรม และขนบธรรมเนียมประเพณี แนวทางการพัฒนาที่ 1 ส่งเสริม พัฒนา ศิลปะ วัฒนธรรม ดนตรี ขนบธรรมเนียมประเพณีของไทยและภูมิปัญญาท้องถิ่น และแนวทางการพัฒนาที่ 2 ปลุกจิตสำนึกของประชาชน เยาวชน ในด้านคุณธรรม จริยธรรม ขนบธรรมเนียมประเพณี และวัฒนธรรมที่ดี

(7.) ยุทธศาสตร์การพัฒนาด้านทรัพยากรธรรมชาติ และสิ่งแวดล้อม

พันธกิจ : การจัดการทรัพยากรธรรมชาติ และสิ่งแวดล้อม ไม่ให้เกิดมลพิษและมีความยั่งยืน

เป้าประสงค์ : ทรัพยากรธรรมชาติ และสิ่งแวดล้อมมีความสมดุลและยั่งยืนไม่เป็นมลพิษ

ตัวชี้วัดในเชิงปริมาณ/คุณภาพ : 1. จำนวนร้อยละของกิจกรรมที่ส่งเสริม อนุรักษ์ พัฒนาทรัพยากรธรรมชาติ

และสิ่งแวดล้อมเพิ่มมากขึ้น

2. จำนวนร้อยละของประชาชนที่เข้าใจบทบาทหน้าที่ของตนในการดูแลรักษา บริหารจัดการทรัพยากรธรรมชาติได้อย่างถูกต้องมีจำนวนเพิ่มขึ้น

3. จำนวนร้อยละของการพัฒนาเกษตรอินทรีย์มีเพิ่มขึ้น

กลยุทธ์/แนวทางการพัฒนาและตัวชี้วัดระดับกลยุทธ์ศาสตร์

กลยุทธ์ / แนวทางการพัฒนา	ตัวชี้วัดระดับกลยุทธ์
1. สร้างจิตสำนึกและความตระหนักในการอนุรักษ์ ทรัพยากรธรรมชาติ และสิ่งแวดล้อม	- ทรัพยากรธรรมชาติมีความสมดุลและยั่งยืน
2. การฟื้นฟูและป้องกันการพังทลายของดิน	- ไม่มีการพังทลายของดิน
3. การพัฒนาเกษตรอินทรีย์	- การเกษตรอินทรีย์มีการพัฒนามากขึ้น

หน่วยงานรับผิดชอบหลัก

- สำนักปลัดฯ

ความเชื่อมโยง

1. ยุทธศาสตร์จังหวัด : ยุทธศาสตร์ที่ 5 การจัดการทรัพยากรธรรมชาติและสิ่งแวดล้อมเพื่อใช้ประโยชน์อย่างยั่งยืน กลยุทธ์ที่ 1 อนุรักษ์ พัฒนาและใช้ประโยชน์ทรัพยากรธรรมชาติและสิ่งแวดล้อมแบบมีส่วนร่วมอย่างยั่งยืน

กลยุทธ์ที่ 2 ส่งเสริมการจัดการสิ่งแวดล้อมและบริหารจัดการมลพิษ และกลยุทธ์ที่ 3 บริหารจัดการทรัพยากรธรรมชาติและสิ่งแวดล้อมแบบมีส่วนร่วม

2. ยุทธศาสตร์การพัฒนากองคกรปกครองส่วนท้องถิ่น : ยุทธศาสตร์ที่ 2 การพัฒนาด้านทรัพยากรธรรมชาติและสิ่งแวดล้อม  
แนวทางการพัฒนาที่ 1 เพิ่มความสมบูรณ์และพื้นที่ป่าอนุรักษ์ ป่าสงวนแห่งชาติ รวมทั้งการป้องกันไฟป่าและการจัดทำแนวเขตป่าอนุรักษ์ที่ชัดเจนและป้องกันรักษาป่าเชิงรุก แนวทางการพัฒนาที่ 2 พื้นฟูทรัพยากรดินและการใช้ประโยชน์ให้เหมาะสมกับสภาพพื้นที่ และเผยแพร่ความรู้เทคโนโลยีในการฟื้นฟูป่า รังดิน และการปลูกหญ้าแฝกตามแนวพระราชดำริ และแนวทางการพัฒนาที่ 3 ปลูกจิตสำนึกให้เกิดความตระหนัก และช่วยกันอนุรักษ์ทรัพยากรธรรมชาติและสิ่งแวดล้อม และส่งเสริมสนับสนุนให้ประชาชนมีส่วนร่วมในการจัดการทรัพยากรธรรมชาติและสิ่งแวดล้อม

(8.) ยุทธศาสตร์การพัฒนาด้านการเมือง และการบริหารจัดการ

พันธกิจ : พัฒนาระบบการให้บริการประชาชน โดยกระบวนการมีส่วนร่วมของประชาชนรวมถึงการบริหารจัดการตามหลักธรรมาภิบาล

เป้าประสงค์ : ประชาชนได้รับบริการด้วยความเป็นธรรม โปร่งใส มีส่วนร่วมในการพัฒนา

ตัวชี้วัดในเชิงปริมาณ/คุณภาพ : 1. จำนวนร้อยละของประชาชนที่มีส่วนร่วมในการพัฒนาประจำปีเพิ่มขึ้น

2. จำนวนร้อยละของบุคลากรที่ได้รับการพัฒนาเรื่องการปฏิบัติงานเพิ่มขึ้น

3. จำนวนร้อยละของประชาชนมีความพึงพอใจต่อการให้บริการประชาชนของเจ้าหน้าที่เพิ่มขึ้น

4. จำนวนร้อยละของประชาชนในการเข้ามามีส่วนร่วมในการพัฒนาท้องถิ่นรวมถึงการจัดระเบียบชุมชนและสังคมด้วย

5. จำนวนร้อยละของบุคลากรที่ปฏิบัติงานได้อย่างมีประสิทธิภาพ และประสิทธิผลเพิ่มมากขึ้น

กลยุทธ์/แนวทางการพัฒนาและตัวชี้วัดระดับกลยุทธ์ศาสตร์

กลยุทธ์ / แนวทางการพัฒนา	ตัวชี้วัดระดับกลยุทธ์
1. ส่งเสริมประชาธิปไตยและการมีส่วนร่วมของประชาชน	- ประชาชนมีส่วนร่วมในการบริหารจัดการมากขึ้น รวมถึงส่งเสริมประชาธิปไตย
2. พัฒนาบุคลากรและองค์กร	- บุคลากรมีประสิทธิภาพและองค์กรมีการบริหารจัดการที่ดี
3. อำนวยความสะดวกในการให้บริการและความพร้อมของสำนักงาน	- ประสิทธิภาพและประสิทธิผลในการให้บริการประชาชน

หน่วยงานรับผิดชอบหลัก

- สำนักปลัดฯ

## ความเชื่อมโยง

1. ยุทธศาสตร์จังหวัด : ยุทธศาสตร์ที่ 6 การเสริมสร้างความมั่นคง ความปลอดภัยในชีวิตและทรัพย์สินของประชาชน และสาธารณสุขสมบัติ แนวทางการพัฒนาที่ 3 ยกระดับประสิทธิภาพการบริหารจัดการภาครัฐสู่ความเป็นเลิศ
2. ยุทธศาสตร์การพัฒนากองครักษ์ส่วนท้องถิ่น : ยุทธศาสตร์ที่ 4 การพัฒนาด้านการศึกษาและการเสริมสร้างความเข้มแข็งของสังคมและคุณภาพชีวิตที่ดีของประชาชน แนวทางการพัฒนาที่ 6 ส่งเสริมและสนับสนุนการมีส่วนร่วมของประชาชนในการพัฒนาท้องถิ่น และแนวทางการพัฒนาที่ 7 การจัดทำฐานข้อมูลทุกด้านเพื่อเพิ่มประสิทธิภาพในการบริหารจัดการ

### 2.7 จุดยืนทางยุทธศาสตร์

- (1) การพัฒนาชุมชนให้น่าอยู่มีความเข้มแข็ง โดยได้รับบริการสาธารณะด้านโครงสร้างพื้นฐานที่จำเป็นเพื่อรองรับการขยายตัวของชุมชนและเศรษฐกิจ
- (2) การพัฒนาระบบการศึกษาและส่งเสริมศิลปวัฒนธรรมท้องถิ่น
- (3) ส่งเสริมและพัฒนาศักยภาพคนและความเข้มแข็งของชุมชนในการพึ่งตนเอง
- (4) การกำจัดขยะมูลฝอย สิ่งปฏิกูลและมลภาวะสิ่งแวดล้อมที่มีอย่างยั่งยืน
- (5) การพัฒนาระบบการบริหารจัดการภาครัฐที่ดีและมีส่วน

### 2.8 ความเชื่อมโยงของยุทธศาสตร์ในภาพรวม

ในการจัดทำแผนพัฒนาท้องถิ่น (พ.ศ.2561-2565) ของเทศบาลตำบลคำบง มีความสอดคล้องกับแผนยุทธศาสตร์ชาติ 20 ปี แผนพัฒนาเศรษฐกิจและสังคมแห่งชาติ ฉบับที่ 12 แผนพัฒนาภาคตะวันออกเฉียงเหนือ แผนพัฒนากลุ่มจังหวัด และแผนพัฒนาจังหวัด รายละเอียด ดังนี้

แผนยุทธศาสตร์ชาติ 20 ปี

1. ความมั่นคง
2. การสร้างความสามารถในการแข่งขัน
3. การพัฒนาและเสริมสร้างศักยภาพทรัพยากรมนุษย์
4. การสร้างโอกาสและความเสมอภาคทางสังคม
5. การสร้างการเติบโตบนคุณภาพชีวิตที่เน้นมิตรกับสิ่งแวดล้อม
6. การปรับโครงสร้างและพัฒนาระบบการบริหารจัดการภาครัฐ



แผนพัฒนาเศรษฐกิจและสังคมแห่งชาติ ฉบับที่ 12

1. การสร้างและพัฒนาศักยภาพมนุษย์
2. การสร้างความเป็นธรรมและลดความเหลื่อมล้ำในสังคม
3. การสร้างความเข้มแข็งทางเศรษฐกิจและแข่งขันได้อย่างยั่งยืน
4. การเติบโตที่เป็นมิตรกับสิ่งแวดล้อมเพื่อการพัฒนาอย่างยั่งยืน
5. การเสริมสร้างความมั่นคงแห่งชาติเพื่อการพัฒนาประเทศสู่ความมั่งคั่งและยั่งยืน
6. การบริหารจัดการในภาครัฐ การป้องกันการทุจริต ประสิทธิภาพและธรรมาภิบาลในสังคมไทย
7. การพัฒนาโครงสร้างพื้นฐานและระบบโอจิติกส์
8. การพัฒนายุทธศาสตร์ เทคโนโลยี วิจัย และนวัตกรรม
9. การพัฒนาภาคเมือง และพื้นที่เศรษฐกิจ
10. ความร่วมมือระหว่างประเทศเพื่อการพัฒนา

**ยุทธศาสตร์ภาคตะวันออกเฉียงเหนือ**

1. บริหารจัดการน้ำให้เพียงพอต่อการพัฒนาเศรษฐกิจและคุณภาพชีวิตอย่างยั่งยืน
2. แก้ไขปัญหาความยากจนและพัฒนาคุณภาพชีวิตผู้มีรายได้น้อยเพื่อลดความเหลื่อมล้ำทางสังคม
3. สร้างความเข้มแข็งของฐานเศรษฐกิจภายในควบคู่กับการแก้ปัญหาทรัพยากรธรรมชาติและสิ่งแวดล้อม
4. พัฒนาการท่องเที่ยวเชิงบูรณาการ
5. ใช้โอกาสจากการพัฒนาโครงข่ายคมนาคมขนส่งที่เชื่อมโยงพื้นที่ เศรษฐกิจหลักภาคกลางและพื้นที่ระเบียงเศรษฐกิจภาค ตะวันออก (EEC) เพื่อพัฒนาเมือง และพื้นที่เศรษฐกิจใหม่ๆ ของภาค
6. พัฒนาความร่วมมือและใช้ประโยชน์จากข้อตกลงกับประเทศเพื่อนบ้านในการสร้างความเข้มแข็งทางเศรษฐกิจตามแนว ชายแดนและแนวระเบียงเศรษฐกิจ



**ยุทธศาสตร์กลุ่มจังหวัดภาคตะวันออกเฉียงเหนือตอนบน ๑**

1. การส่งเสริมการพัฒนาเศรษฐกิจ การผลิตและการบริการที่เป็นมิตรกับสิ่งแวดล้อม
2. ยกระดับการท่องเที่ยวเชิงอัตลักษณ์ด้านอารยธรรม ประวัติศาสตร์ วัฒนธรรมและประเพณี ของอนุภูมิภาคุ่มแม่น้ำโขง
3. เพิ่มศักยภาพการผลิตทางการเกษตรและการสร้างมูลค่าเพิ่มเพื่อการแข่งขัน



**ยุทธศาสตร์การพัฒนาจังหวัดอุดรธานี**

1. การพัฒนาศักยภาพการคลังการลงทุนเพื่อเพิ่มขีดความสามารถในการแข่งขันด้วยเทคโนโลยีที่ทันสมัยและเป็นสากล
2. การส่งเสริมการพัฒนาเกษตรอุตสาหกรรม ยกระดับมาตรฐานการผลิตสินค้าเกษตรปลอดภัยและเกษตรอินทรีย์
3. การยกระดับคุณภาพชีวิตเพื่อสร้างความเข้มแข็งให้สังคมมีความพร้อมรับการเปลี่ยนแปลงทางเศรษฐกิจสังคม และ วัฒนธรรม
4. การพัฒนาการท่องเที่ยวเชิงอนุรักษ์ การบริการและการส่งเสริมศิลปวัฒนธรรม ประเพณีท้องถิ่น
5. การจัดการทรัพยากรธรรมชาติและสิ่งแวดล้อมเพื่อการใช้ประโยชน์อย่างยั่งยืน
6. การเสริมสร้างความมั่นคง ความปลอดภัยในชีวิตและทรัพย์สินของประชาชน

ยุทธศาสตร์การพัฒนากองคกรปกครองส่วนท้องถิ่นในเขตจังหวัดอุดรธานี

1. การพัฒนาศักยภาพการค้าการลงทุนเพื่อเพิ่มขีดความสามารถในการแข่งขันในอนุภาคลุ่มน้ำโขง
2. การส่งเสริมการพัฒนาเกษตรอุตสาหกรรม ยกกระดับมาตรฐานการผลิตสินค้าเกษตรปลอดภัยและเกษตรอินทรีย์
3. การยกระดับคุณภาพชีวิตเพื่อสร้างความเข้มแข็งให้สังคมมีความพร้อมกับการเปลี่ยนแปลงทางเศรษฐกิจ สังคม และวัฒนธรรม
4. การยกระดับมาตรฐานอุตสาหกรรมไม้ซี้ การท่องเที่ยว และอุตสาหกรรมกีฬา โดยใช้อัตลักษณ์และศักยภาพด้านที่ตั้งเพื่อ สร้างความเป็นเมืองศูนย์กลางไม้ซี้ของอนุภาคลุ่มน้ำโขง
5. การจัดการทรัพยากรธรรมชาติและสิ่งแวดล้อมเพื่อการใช้ ประโยชน์อย่างยั่งยืน
6. การเสริมสร้างความมั่นคง ความปลอดภัยในชีวิตทรัพย์สินของประชาชน 7. ด้านบริหารจัดการแบบบูรณาการ



ยุทธศาสตร์การพัฒนาขององคกรปกครองส่วนท้องถิ่น

1. ด้านโครงสร้างพื้นฐานและสาธารณูปโภค
2. ด้านแหล่งน้ำ
3. ด้านเศรษฐกิจ
4. ด้านสังคม
5. ด้านสาธารณสุข
6. ด้านการศึกษา ศาสนาและวัฒนธรรม
7. ด้านทรัพยากรธรรมชาติ และสิ่งแวดล้อม
8. ด้านการเมือง และการบริหาร



3. การวิเคราะห์เพื่อพัฒนาท้องถิ่น

3.1 การวิเคราะห์กรอบการจัดทำยุทธศาสตร์ขององค์กรปกครองส่วนท้องถิ่น

ผลการวิเคราะห์ปัญหาและความต้องการของประชาชนในเขตเทศบาลตำบลคำบง จากการได้ทำประชาคมหมู่บ้าน และใช้ข้อมูลความจำเป็นพื้นฐาน (จปฐ.) และข้อมูลการจัดทำแผนแม่บทชุมชนของตำบลคำบง สรุปได้ดังนี้

ผลการวิเคราะห์ปัญหาความต้องการของประชาชนในเทศบาลตำบลคำบง

ขอบข่ายและปริมาณของปัญหา	พื้นที่เป้าหมาย/ กลุ่มเป้าหมาย	การคาดการณ์แนวโน้มในอนาคต
<p>1. ปัญหาด้านโครงสร้างพื้นฐาน และ สาธารณสุขโรค</p> <p><u>ลักษณะของปัญหา</u></p> <p>1.1 การคมนาคมไม่สะดวก</p> <p>- ถนนในหมู่บ้านบางสายจะเป็นถนนดินลูกรัง หินคลุก เมื่อฝนตกทำให้ถนนเป็นหลุมเป็นบ่อทำให้การสัญจรไปมาไม่สะดวกอีกทั้งสภาพผิวจราจรค่อนข้างแคบ ทำให้เป็นอุปสรรคต่อการสัญจร</p> <p>1.2 คุณภาพน้ำประปาและน้ำประปายังไม่เพียงพอประชาชน</p> <p>- น้ำประปาบางหมู่บ้านยังไม่สะอาดและไม่เพียงพอสำหรับผู้บริโภค ชาวแหล่งน้ำใต้ดินหรือแหล่งน้ำใต้ดินมีความเค็มและเป็นสนิม</p> <p>1.3 ไฟฟ้าส่องสว่างสาธารณะไม่เพียงพอ</p> <p>- บริเวณทางสัญจรหลายแห่งในหมู่บ้านไม่มีไฟส่องสว่างสาธารณะทำให้อาจเป็นอันตรายต่อชีวิตและทรัพย์สินของราษฎรผู้ใช้เส้นทาง ไม่ว่าจะเป็นการเสี่ยงต่อการเกิดอุบัติเหตุบนท้องถนนหรือการโจรกรรมและปัญหาอาชญากรรมต่าง ๆ</p>	<p>1.1 ทุกหมู่บ้าน</p> <p>- จำนวน 10 หมู่บ้าน</p> <p>1.2 จำนวน 8 แห่ง</p> <p>1.3 บริเวณทางสัญจรภายในหมู่บ้าน จุดเสี่ยงต่างๆ ภายในชุมชน</p> <p>จำนวน 10 หมู่บ้าน</p>	<p>1.1 หากสามารถดำเนินการก่อสร้างยกระดับถนนขยายผิวจราจรให้สูงพ้นจากน้ำท่วม จะทำให้ไม่ต้องดำเนินโครงการซ่อมแซมถนนคสล. ถนนลูกรัง หินคลุก ให้สิ้นเปลืองงบประมาณ หรือ ซ้ำซ้อน กับหน่วยงานอื่นอีก</p> <p>1.2 ของبودทุนจากหน่วยงานในสังกัดกรมทรัพยากรน้ำและสำนักงานทรัพยากรน้ำบาดาลช่วยเหลือในการตรวจสอบคุณภาพและเทศบาลดำเนินการติดตั้งถังกรองน้ำสำหรับจุดที่จะต้องปรับปรุงแก้ไข และดำเนินการก่อสร้างระบบประปาให้ราษฎรมีน้ำประปาใช้ทุกหมู่บ้าน</p> <p>1.3 ประสานหน่วยงานที่รับผิดชอบคือการไฟฟ้าส่วนภูมิภาคในการดูแลให้ความช่วยเหลือ โดยอาจจะของบประมาณจากไฟฟ้า หรือองค์กรปกครองส่วนท้องถิ่นให้การสนับสนุนเพื่อความรวดเร็วในการแก้ไขปัญหา</p>

ขอบข่ายและปริมาณของปัญหา	พื้นที่เป้าหมาย/ กลุ่มเป้าหมาย	การคาดการณ์แนวโน้มในอนาคต
<p>2. ปัญหาด้านแหล่งน้ำ</p> <p><b>ลักษณะของปัญหา</b></p> <p>2.1 แหล่งน้ำตื้นเขิน</p> <ul style="list-style-type: none"> <li>- แหล่งน้ำบางแห่งในหมู่บ้าน</li> </ul> <p>ตื้นเขิน ทำให้ไม่สามารถกักเก็บปริมาณน้ำที่จะใช้เพื่อการอุปโภคหรือเพื่อการเกษตรไม่เพียงพอ</p>	<p>2.1 ทุกหมู่บ้าน</p> <ul style="list-style-type: none"> <li>- จำนวน 10 หมู่บ้าน</li> </ul> <p>สำหรับแหล่งน้ำเพื่อการเกษตร</p>	<p>2.1 ดำเนินการขุดลอกให้ปริมาณน้ำเพียงพอกับความต้องการและปรับปรุงลุ่มน้ำ ลำห้วยให้สะอาดตาทุกสายในเขตเทศบาล</p>
<p>3. ปัญหาด้านเศรษฐกิจ</p> <p><b>ลักษณะของปัญหา</b></p> <p>3.1 ขาดแหล่งจำหน่ายสินค้าทางการเกษตร</p> <ul style="list-style-type: none"> <li>- ขาดแหล่งจำหน่ายสินค้า หรือราคาผลผลิตทางการเกษตรตกต่ำ ทำให้ประชาชนผลิตสินค้าทางการเกษตรแล้วไม่มีที่จำหน่ายหรือราคาต่ำกว่าต้นทุน</li> <li>- ขาดแหล่งเงินทุนในการประกอบอาชีพ</li> </ul>	<p>2.1 ราษฎรในเขตพื้นที่ตำบล จำนวน 10 หมู่บ้าน</p>	<p>2.1 หาแหล่งตลาดที่มั่นคงและมีการรวมกลุ่มเกษตรกรและการจัดให้มีการฝึกอาชีพ ส่งเสริมสนับสนุนการจัดตั้งกลุ่มอาชีพเพื่อเสริมรายได้ให้กับราษฎรที่ว่างงานทั้งเกษตรกรและราษฎรที่มีใช้เกษตรกร รวมถึงสนับสนุนงบประมาณและวิทยากรเทคโนโลยี/นวัตกรรมใหม่ๆ ที่ทันสมัยในการประกอบอาชีพ</p> <p>2.2 หาแหล่งเงินทุนในการประกอบอาชีพให้กับประชาชนในเขตพื้นที่</p>
<p>4. ปัญหาด้านสังคม</p> <p><b>ลักษณะของปัญหา</b></p> <p>4.1 ปัญหาสวัสดิการแก่ผู้ด้อยโอกาสในสังคมไม่เพียงพอ</p> <ul style="list-style-type: none"> <li>- ผู้สูงอายุ ผู้พิการ ผู้ติดเชื้อเอดส์ และผู้ด้อยโอกาสทางสังคม ได้รับความช่วยเหลือบางส่วนแต่ไม่เพียงพอต่อค่าใช้จ่ายในการดำเนินชีวิตประจำวันเท่าที่ควร</li> <li>- ขาดวัสดุ – อุปกรณ์ เพื่อช่วยเหลือผู้พิการ</li> </ul>	<p>4.1 ผู้สูงอายุ ผู้พิการ ผู้ติดเชื้อเอดส์ และผู้ด้อยโอกาสทางสังคม อื่น ๆ ในเขตตำบล</p>	<p>4.1 หากได้รับการจัดสรรงบประมาณเพิ่มขึ้นประชาชนในตำบลได้รับการช่วยเหลือด้านสวัสดิการเพิ่มขึ้นหรือประสานหน่วยงานอื่นที่เกี่ยวข้องในการให้ความสงเคราะห์ฯ</p>

<p>ขอขยายและปริมาณของปัญหา</p>	<p>พื้นที่เป้าหมาย/ กลุ่มเป้าหมาย</p>	<p>การคาดการณ์แนวโน้มในอนาคต</p>
<p>5. ปัญหาด้านสาธารณสุข <u>ลักษณะของปัญหา ได้แก่</u> 5.1 บุคลากรมีจำนวนไม่เพียงพอ 5.2 ราษฎรขาดความรู้ ความเข้าใจและไม่ให้ความสำคัญกับตนเองในเรื่องของสุขภาพอนามัย เช่น โรคเบาหวาน โรคความดันและโรคอื่น ๆ 5.3 ขาดงบประมาณในการบริหารจัดการ</p>	<p>5.1 ราษฎรในทุกหมู่บ้าน - จำนวน 10 หมู่บ้าน</p>	<p>5.1 ราษฎรทุกหมู่บ้านมีสุขภาพอนามัยที่ดี ปราศจากโรคภัยที่ตนเองสามารถป้องกันได้โดยการให้ความรู้ การฝึกอบรมเพื่อเพิ่มประสิทธิภาพ การสาธารณสุขมูลฐานประจำหมู่บ้าน และแนะนำการดูแลสุขภาพขั้นพื้นฐาน รวมถึงการป้องกันโรคติดต่อ ส่งเสริมการออกกำลังกายเพื่อสุขภาพ ฯลฯ</p>
<p>6. ปัญหาด้านการศึกษา ศาสนา และวัฒนธรรม <u>ลักษณะของปัญหา</u> 6.1 หน่วยงานการศึกษาในพื้นที่ไม่อยู่ในความรับผิดชอบของท้องถิ่น ทำให้ช่วยเหลือไม่เต็มที่ - โรงเรียนในเขตพื้นที่เทศบาล ไม่ได้อยู่ในสังกัดของท้องถิ่นทำให้การสนับสนุนช่วยเหลือมีอยู่อย่างจำกัด เนื่องจากโรงเรียนเป็นส่วนราชการที่มีงบประมาณเป็นของตนเอง  6.2 ขาดบุคลากรที่มีความรู้ความเข้าใจ การพัฒนาการของเด็กหรือการสร้างเสริมจินตนาการความเป็นอัจฉริยะในตัวเด็ก - บุคลากรไม่เพียงพอต่อการเสริมทักษะพัฒนาการเด็กในท้องถิ่นทำให้เด็กบางคนไม่มีโอกาสที่จะได้รับสื่อเพื่อเสริมทักษะความรู้ความสามารถในการเรียนรู้</p>	<p>6.1 โรงเรียนสังกัดสพฐ. ในเขตพื้นที่ตำบลคำบาง  6.2 เด็ก/เยาวชนในเขตตำบล จำนวน 10 หมู่บ้าน</p>	<p>6.1 หากมีการถ่ายโอนโรงเรียนในเขตรับผิดชอบซึ่งเดิมสังกัดสำนักงานเขตพื้นที่การศึกษา มาสังกัดกระทรวงมหาดไทย ขึ้นตรงกับเทศบาลโดยตรง จะทำให้ดำเนินการตั้งงบประมาณของกองการศึกษาฯ เพื่อพัฒนาการศึกษาให้กับเด็กในชุมชนต่อไป  6.2 นโยบายหลักจะเน้นที่จุดเริ่มต้นของการพัฒนาคน คือ เริ่มจากการพัฒนาที่ตัวเด็กในชุมชน เทศบาลจะพยายามหาบุคลากรที่มีความรู้ความสามารถ และจัดสื่อการเรียนการสอนหรือการฝึกอบรมเข้าค่ายให้เด็กมีทักษะ มีจินตนาการ มีการพัฒนาสมอง เพื่อให้เป็นผู้ใหญ่ที่มีความรู้ความสามารถกลับมาพัฒนาท้องถิ่นต่อไปในอนาคต</p>

ขอบข่ายและปริมาณของปัญหา	พื้นที่เป้าหมาย/ กลุ่มเป้าหมาย	การคาดการณ์แนวโน้มในอนาคต
<p>6. ปัญหาด้านการศึกษา ศาสนา และวัฒนธรรม (ต่อ)</p> <p><u>ลักษณะของปัญหา</u></p> <p>6.3 งบประมาณไม่เพียงพอต่อการส่งเสริมศาสนา วัฒนธรรม ประเพณีท้องถิ่น</p> <ul style="list-style-type: none"> <li>- เนื่องจากท้องถิ่นมีงบประมาณค่อนข้างจำกัดในการพัฒนา ทำให้การพัฒนาในด้านการส่งเสริมศาสนา วัฒนธรรม ประเพณีไม่เกิดประสิทธิภาพ ประสิทธิผลเท่าที่ควร</li> <li>- ขาดการส่งเสริมด้านศาสนา วัฒนธรรม ประเพณีท้องถิ่น</li> </ul>	<ul style="list-style-type: none"> <li>- ผู้นำชุมชน ราษฎรในหมู่บ้าน</li> <li>- ศาสนา วัฒนธรรม ประเพณี ที่สำคัญ เช่น บุญบั้งไฟ การแต่งกาย การทำบุญ เป็นต้น</li> </ul>	<ul style="list-style-type: none"> <li>- จัดกิจกรรม/โครงการ เพื่อสร้างความสามัคคีในหมู่คณะ เพื่อขจัดความขัดแย้งที่ก่อให้เกิดปัญหาและอุปสรรคในการปฏิบัติงานภายในชุมชน</li> <li>- ท้องถิ่นจะประสานหน่วยงานที่มีงบประมาณที่จะให้ความช่วยเหลือ สนับสนุน รมณรงคืให้ศาสนา วัฒนธรรม ประเพณีในตำบลให้เป็นที่รู้จัก</li> <li>- จัดกิจกรรม/โครงการ เพื่อเป็นการส่งเสริมเกี่ยวกับศาสนา วัฒนธรรม ประเพณีท้องถิ่น</li> </ul>
<p>7. ปัญหาด้านทรัพยากรธรรมชาติและสิ่งแวดล้อม</p> <p><u>ลักษณะของปัญหา ได้แก่</u></p> <p>7.1 ดินเสื่อมสภาพจากการใช้สารเคมี</p> <ul style="list-style-type: none"> <li>- ราษฎรยังไม่ตระหนักถึงอันตรายจากการใช้สารเคมีที่มากเกินไป ในการทำการเกษตร</li> </ul> <p>7.2 มีการตัดไม้ทำลายป่าเพื่อทำการเกษตร</p> <ul style="list-style-type: none"> <li>- เนื่องจากราษฎรมีการทำไร่มากขึ้นทำให้ป่าไม้มีจำนวนลดลง และเกิดภัยธรรมชาติเพิ่มขึ้น</li> </ul>	<p>7.1 จำนวนหมู่บ้าน 10 หมู่บ้าน</p>	<p>7.1 รมณรงคื / ส่งเสริมการทำเกษตรอินทรีย์ เพื่อฟื้นฟูความเสื่อมสภาพของดิน รวมถึงการอบรมให้ความรู้ถึงอันตรายของการใช้สารเคมีและผลกระทบที่มีต่อสิ่งแวดล้อม</p> <p>7.2 รมณรงคื/ส่งเสริมให้มีการปลูกป่า/ปลูกต้นไม้</p>

ขอบข่ายและปริมาณของปัญหา	พื้นที่เป้าหมาย/ กลุ่มเป้าหมาย	การคาดการณ์แนวโน้มในอนาคต
<p>8. ปัญหาด้านการเมืองและการบริหาร <b>ลักษณะของปัญหา</b></p> <p>8.1 ระเบียบกฎหมายไม่ชัดเจนในการพัฒนาท้องถิ่น</p> <p>- คณะผู้บริหาร สมาชิกสภาเทศบาล พนักงาน / เจ้าหน้าที่ ขาดความรู้ ความเข้าใจในเรื่องกฎหมาย / ระเบียบที่เกี่ยวข้องในการปฏิบัติงาน ทำให้เป็นอุปสรรคต่อการปฏิบัติหน้าที่ราชการ</p> <p>8.2 ประชาชนขาดความตระหนัก บทบาทหน้าที่ สิทธิในการมีส่วนร่วมทางการเมือง</p>	<p>8.1 คณะผู้บริหาร สมาชิกสภาเทศบาล พนักงาน / เจ้าหน้าที่ ประชาชน และคณะกรรมการหมู่บ้านต่างๆ</p> <p>8.2 ประชาชนในเขตพื้นที่ จำนวน 10 หมู่บ้าน</p>	<p>8.1 เพื่อเพิ่มประสิทธิภาพและศักยภาพในการปฏิบัติงานการให้บริการที่เป็นสาธารณะแก่ประชาชน จึงเร่งสนับสนุนจัดให้มีหรือส่งบุคลากรฝ่ายต่างๆ เข้าร่วมการฝึกอบรมหลักสูตรที่เกี่ยวข้อง เพื่อนำมาใช้ให้เป็นประโยชน์แก่งานราชการ รวมถึงการจัดให้มีหรือส่งเสริมให้เข้าร่วมศึกษาดูงาน ส่วนราชการ ฯลฯ ที่เป็นต้นแบบให้นำมาประยุกต์ใช้กับองค์กร เพื่อก่อให้เกิดประสิทธิภาพ ประสิทธิผลต่อไป</p> <p>8.2 ส่งเสริมให้ความรู้ ความเข้าใจแก่ประชาชนในเรื่องบทบาท หน้าที่ สิทธิทางการเมืองให้มากขึ้น</p>

### 3.2 การประเมินสถานการณ์สภาพแวดล้อมภายนอกที่เกี่ยวข้อง

ในการจัดทำแผนพัฒนาท้องถิ่น (พ.ศ.2561-2565) ของเทศบาลตำบลคำบงได้ใช้การวิเคราะห์ SWOT Analysis/Demand (Demand Analysis)/Global Demand และ Trend ปัจจัยและสถานการณ์การเปลี่ยนแปลงที่มีผลต่อการพัฒนา อย่างน้อยต้องประกอบด้วย การวิเคราะห์ศักยภาพด้านเศรษฐกิจ ด้านสังคม ด้านทรัพยากรธรรมชาติและสิ่งแวดล้อม ซึ่งมีรายละเอียดดังนี้

#### 1) จุดแข็ง (S : Strength)

- 1.1 ประชาชน ผู้นำชุมชน มีความพร้อมที่จะให้ความร่วมมือกับทางราชการในการพัฒนาท้องถิ่นของตนเอง
- 1.2 ชุมชนเข้มแข็งได้รับการบริการสาธารณะด้านโครงสร้างพื้นฐานอย่างครบถ้วน
- 1.3 มีเส้นทางสัญจรเป็นไปด้วยความสะดวก เนื่องจากมีถนนทางหลวงแผ่นดินหมายเลข 2021 ในการสัญจรไปมาระหว่างอำเภอบ้านฝางและจังหวัดอุดรธานี
- 1.4 มีรถโดยสารประจำทางสายบ้านฝาง - อุดรธานี และสายน้ำโสม - อุดรธานี
- 1.5 ประชาชนยังยึดมั่นในขนบธรรมเนียมประเพณีและวัฒนธรรมท้องถิ่น
- 1.6 มีแหล่งเก็บน้ำไว้ใช้เพื่อการเกษตรกรรม
- 1.7 มีตลาดนัดของเอกชนจำนวน 1 แห่ง (เปิดทำการทุกวันพุธและวันเสาร์)
- 1.8 ประชากรส่วนใหญ่มีอาชีพเกษตรกรรม ผลผลิตทางการเกษตรที่สำคัญ ได้แก่ ข้าว อ้อย มันสำปะหลัง และการเลี้ยงสัตว์ ฯลฯ
- 1.9 มีโรงเรียนสังกัด สพฐ. จำนวน 6 โรงเรียน เปิดสอนตั้งแต่ระดับก่อนประถมศึกษาถึงระดับมัธยมศึกษาตอนต้น
- 1.10 ศูนย์พัฒนาเด็กเล็กจำนวน 4 แห่ง สังกัดเทศบาลตำบลคำบง
- 1.11 มีหน่วยงานรัฐวิสาหกิจ อยู่ในเขตเทศบาล คือ ที่ทำการไปรษณีย์ (สาขาย่อยคำบง - หนองหัวคู) อำเภอบ้านฝาง ธนาคารเพื่อการเกษตรและสหกรณ์การเกษตรสาขาคำบง
- 1.12 มีการประสานความร่วมมือระหว่างเทศบาลกับส่วนราชการในพื้นที่
- 1.13 มีความสงบภายในหมู่บ้าน ไม่ค่อยจะมีปัญหา ด้านความปลอดภัยในชีวิตและทรัพย์สิน
- 1.14 มีการจัดตั้งหมู่บ้านจำนวน 10 หมู่บ้าน ในเขตเทศบาลตำบลคำบง ประกอบด้วยตัวแทนของประชาชนในหมู่บ้านเป็นคณะกรรมการ หมู่บ้านละ 10 คน
- 1.15 ผู้นำชุมชนให้ความร่วมมือในการพัฒนาท้องถิ่น
- 1.16 มีการดูแลรักษาระบบประปาเป็นอย่างดี ทำให้มีน้ำในการอุปโภค - บริโภคตลอดทั้งปี
- 1.17 เทศบาลตำบลคำบง มีศักยภาพเพียงพอที่รองรับการบริการสาธารณะและสามารถแก้ไขปัญหาความเดือดร้อนของประชาชน
- 1.18 มีสนามกีฬาอเนกประสงค์ สนามบาสเกตบอล สนามฟุตบอล สนามตะกร้อ สนามเด็กเล่นไว้คอยบริการ
- 1.19 มีการสืบสานประเพณี ขนบธรรมเนียม วัฒนธรรมท้องถิ่นเป็นประจำทุกปี ตามฮีต 12 คอง 14
- 1.20 มีวัดจำนวน 10 แห่ง และสำนักสงฆ์จำนวน 1 แห่ง

1.21 เทศบาลมีหอกระจายข่าว ระบบเสียงตามสายเพื่อทำการประชาสัมพันธ์ ให้ประชาชนได้รับทราบข้อมูลข่าวสาร

1.22 เทศบาลมีรถกู้ชีพ - กู้ภัย ไว้คอยบริการในกรณีเกิดเหตุฉุกเฉินตลอด 24 ชั่วโมง

1.23 มีการให้บริการด้านการสื่อสารของบริษัททีโอที แคมทเทเลคอม และมีสัญญาณโทรศัพท์ไร้สายของ ของเอกชนหลายบริษัท เช่น AIS DETAC และ TRUE

1.24 มีกองทุนในหมู่บ้าน เช่น การออมเงินสังฆะ ธนาคารข้าว การออมเงินวันละบาท กองทุนเงินล้าน ฯลฯ

1.25 มีกลุ่มอาชีพแม่บ้าน เช่น กลุ่มทอผ้า กลุ่มถักสานพลาสติก ฯลฯ กลุ่มปลูกผักปลอดสารพิษ กลุ่มทอเสื่ออก กลุ่มเพาะเห็ดในโรงเรือน ฯลฯ

## 2) จุดอ่อน (W : Weakness)

2.1 คนในวัยทำงาน วัยหนุ่มสาวอพยพไปทำงานทำในเมืองและต่างประเทศ

2.2 ราษฎรส่วนใหญ่มีฐานะยากจน ส่วนใหญ่ประชาชนประกอบอาชีพทางการเกษตรกรรมเพียงอย่างเดียวทำให้ขาดรายได้เสริมเพื่อเพิ่มรายได้

2.3 ประชาชนไม่สามารถรวมกลุ่มกันเพื่อดำเนินการด้านเศรษฐกิจของชุมชนในรูปของกลุ่มอาชีพได้อย่างเข้มแข็งและมีประสิทธิภาพเท่าที่ควร

2.4 เทศบาลเป็นหมู่บ้านที่อยู่ห่างไกลตัวเมือง ข้าวของราคาแพง เพราะต้องนำมาจากแหล่งอื่นหรือในเมืองใหญ่ จึงมีการบวกราคาค่าขนส่งเข้าไปอีก เช่น น้ำมัน เสื้อผ้า นุ่งห่ม ฯลฯ

2.5 ขาดแหล่งเก็บกักน้ำเพื่อการอุปโภค - บริโภค และน้ำเพื่อการเกษตร

2.6 ขาดสถานศึกษาระดับฝึกออาชีพ

2.7 เทศบาลตำบลคำบง ขาดบุคลากรที่มีความชำนาญเฉพาะด้าน เช่น ด้านเทคโนโลยีและสารสนเทศ ฯลฯ

2.8 ไม่มีตลาดสดที่ดำเนินการโดยเทศบาล

2.9 ที่ดินในเขตพื้นที่เทศบาล มีราคาสูงถ้าจะพัฒนาในด้านการเกษตรและภาคอุตสาหกรรม ต้องใช้งบประมาณจำนวนมาก

## 3) โอกาส (O : Opportunity)

3.1 จังหวัดอุดรธานี สามารถสนับสนุนงบประมาณให้เทศบาลตำบลคำบง ที่มีแผนงาน/โครงการตามแนวทางยุทธศาสตร์การพัฒนาจังหวัด

3.2 มีเส้นทางคมนาคมสะดวก สามารถรองรับการขยายตัวของการลงทุนทางเศรษฐกิจ

3.3 ได้รับความร่วมมือสนับสนุนจากหน่วยงานของรัฐเป็นอย่างดี การปฏิรูป ระบบราชการทำให้พนักงานเกิดความกระตือรือร้นในการปฏิบัติงาน

3.4 รัฐบาลมีนโยบายให้ประชาชนมีส่วนร่วมในการพัฒนาท้องถิ่นของตนเอง

3.5 ได้รับงบประมาณจากส่วนกลางเพิ่มขึ้นเพื่อให้เพียงพอในการบริหารจัดการท้องถิ่น

4) ข้อจำกัด (T : Threat)

4.1 มีปัญหาแนวเขตการปกครองระหว่างตำบลใกล้เคียง

4.2 ปัจจุบันเทศบาลตำบลคำบง เป็นเทศบาลขนาดกลาง มีงบประมาณจำกัดเมื่อเทียบกับภารกิจหน้าที่ต่างๆ ตามกฎหมายที่กำหนดให้เป็นอำนาจหน้าที่ของเทศบาลตามกฎหมายอื่น ตามภารกิจถ่ายโอนฯ ตามนโยบายท้องถิ่น นโยบายจังหวัดและนโยบายรัฐบาล

4.3 งบประมาณที่ได้รับจากส่วนกลาง ไม่เพียงพอในการบริหารงาน

4.4 กฎหมายและระเบียบต่างๆ ในการปฏิบัติงานทำให้ขาดความคล่องตัวในการบริหารงาน

4.5 การถ่ายโอนภารกิจต่างๆ ไม่เป็นไปในแนวทางเดียวกัน ทำให้การปฏิบัติงาน เกิดความล่าช้าไม่เป็นไปตามวัตถุประสงค์ที่วางไว้เท่าที่ควร

4.6 การพัฒนาบางด้านต้องเป็นไปตามกฎหมาย จึงไม่สามารถดำเนินการแก้ปัญหาได้ ต้องอาศัยความเสียสละของชุมชนเท่านั้น ซึ่งบางครั้งก็ทำได้ยากมาก





**ส่วนที่ 3**  
**การนำแผนพัฒนาท้องถิ่นไปสู่การปฏิบัติ**

\*\*\*\*\*

**3.1 ยุทธศาสตร์การพัฒนาและแผนงาน**

ที่	ยุทธศาสตร์การพัฒนา	ด้าน	แผนงาน	หน่วยงาน รับผิดชอบหลัก	หน่วยงาน สนับสนุน
1	ด้านโครงสร้างพื้นฐานและ สาธารณูปโภค	บริการชุมชนและสังคม	เคหะและชุมชน อุตสาหกรรมและ การโยธา	กองช่าง	ทุก หน่วยงาน ของเทศบาล ตำบลคำบง
2	ด้านแหล่งน้ำ	บริการชุมชนและสังคม	เคหะและชุมชน	กองช่าง	
3	ด้านเศรษฐกิจ	บริการชุมชนและสังคม บริหารทั่วไป	บริหารงานทั่วไป เคหะและชุมชน การเกษตร	สำนักปลัดฯ กองช่าง สำนักปลัดฯ	
4	ด้านสังคม	บริหารทั่วไป การดำเนินงานอื่น	บริหารงานทั่วไป งบกลาง การรักษาความสงบ ภายใน	สำนักปลัดฯ สำนักปลัดฯ สำนักปลัดฯ	
5	ด้านสาธารณสุข	บริหารทั่วไป บริการชุมชนและสังคม	บริหารงานทั่วไป สาธารณสุข เคหะชุมชน	สำนักปลัดฯ สำนักปลัดฯ กองช่าง	
6	ด้านการศึกษา ศาสนา และวัฒนธรรม	บริการชุมชนและสังคม บริการชุมชนและสังคม	การศึกษา การศาสนา วัฒนธรรมและ นันทนาการ	กองการศึกษาฯ กองการศึกษาฯ	
7	ด้านทรัพยากรธรรมชาติและ สิ่งแวดล้อม	บริหารทั่วไป	บริหารงานทั่วไป	สำนักปลัดฯ	
8	ด้านการเมืองและ การบริหาร	บริหารทั่วไป	บริหารงานทั่วไป	สำนักปลัดฯ	
รวม	8 ยุทธศาสตร์	-	-	4 สำนัก/กอง	

### 3.2 บัญชีโครงการพัฒนา ภายใต้วิสัยทัศน์การพัฒนา

“เป็นองค์กรที่ทำงาน ใกล้ชิดกับประชาชนมากที่สุด เพื่อยกระดับคุณภาพชีวิตของประชาชน  
ให้มั่นคงและยั่งยืน”

ตามวิสัยทัศน์ดังกล่าว คณะกรรมการจัดทำแผนพัฒนาเทศบาลตำบลคำบง จึงได้นำมาเป็นกรอบแนวทาง  
ในการกำหนดโครงการ/กิจกรรม สำหรับการพัฒนาในพื้นที่เทศบาล พร้อมทั้งได้นำแนวทางตามที่ประชาคมท้องถิ่น  
ได้เสนอแนะ โดยสามารถแยกเป็นยุทธศาสตร์การพัฒนา ได้ทั้งหมดจำนวน 8 ด้าน และแผนงานตามโครงสร้างการ  
บริหารงาน ซึ่งมีรายละเอียด ดังต่อไปนี้

บัญชีสรุปโครงการพัฒนา

แผนพัฒนาท้องถิ่น (พ.ศ.2566-2570)

เทศบาลตำบลคำบง อำเภอบ้านฝ้อ จังหวัดอุดรธานี

2. บัญชีโครงการพัฒนาท้องถิ่น

บัญชีสรุปโครงการพัฒนา

แผนพัฒนาท้องถิ่น (พ.ศ.2566-2570)

เทศบาลตำบลคาง อำเภอบ้านฝาง จังหวัดอุดรธานี

ที่	ยุทธศาสตร์การพัฒนา	ปี 2566		ปี 2567		ปี 2568		ปี 2569		ปี 2570		รวม 5 ปี	
		จำนวนโครงการ	งบประมาณ (บาท)	จำนวนโครงการ	งบประมาณ (บาท)	จำนวนโครงการ	งบประมาณ (บาท)	จำนวนโครงการ	งบประมาณ (บาท)	จำนวนโครงการ	งบประมาณ (บาท)	จำนวนโครงการ	งบประมาณ (บาท)
1	การพัฒนาตำบลโครงสร้างพื้นฐานฯ												
	1.1 แผนงานอุตสาหกรรมและการโยธา	19	13,930,000	11	10,000,000	12	13,500,000	21	20,100,000	25	18,384,000	88	75,914,000
	1.2 แผนงานเกษตรและชุมชน	4	2,000,000	5	2,400,000	4	2,000,000	13	12,100,000	8	6,500,000	34	157,601,500
	รวม	23	15,930,000	16	12,400,000	16	15,500,000	34	32,200,000	33	24,884,000	122	157,601,500
2	การพัฒนาตำบลแหล่งน้ำ												
	1.1 แผนงานเกษตรและชุมชน	4	2,000,000	5	2,400,000	4	2,000,000	13	12,100,000	8	6,500,000	34	25,000,000
	1.2 แผนงานอุตสาหกรรมและการโยธา	15	7,337,000	13	7,310,000	13	6,810,000	13	12,100,000	30	21,310,000	84	13,210,000
	รวม	19	9,337,000	18	9,710,000	17	8,810,000	26	24,200,000	38	27,810,000	118	79,867,000
3	การพัฒนาตำบลเศรษฐกิจ												
	1.1 แผนงานเกษตรและชุมชน	3	1,200,000	3	1,200,000	3	1,200,000	6	2,700,000	6	2,700,000	21	9,000,000
	1.2 แผนงานเกษตร	12	1,320,000	12	870,000	12	870,000	17	1,200,000	15	1,020,000	68	5,280,000
	1.3 แผนงานสร้างความเข้มแข็งของชุมชน	1	500,000	-	-	-	-	-	-	-	-	1	500,000
	1.4 แผนงานบริหารงานทั่วไป	18	450,000	18	450,000	18	450,000	18	450,000	18	450,000	72	1,800,000
	รวม	34	3,470,000	33	2,520,000	33	2,520,000	41	4,350,000	39	4,170,000	162	16,580,000

2. บัญชีโครงการพัฒนาท้องถิ่น

บัญชีสรุปโครงการพัฒนา

แผนพัฒนาท้องถิ่น (พ.ศ.2566-2570)

เทศบาลตำบลคำบง อำเภอบ้านฝาง จังหวัดอุดรธานี

ที่	ยุทธศาสตร์การพัฒนา	ปี 2566		ปี 2567		ปี 2568		ปี 2569		ปี 2570		รวม 5 ปี	
		จำนวนโครงการ	งบประมาณ (บาท)	จำนวนโครงการ	งบประมาณ (บาท)	จำนวนโครงการ	งบประมาณ (บาท)	จำนวนโครงการ	งบประมาณ (บาท)	จำนวนโครงการ	งบประมาณ (บาท)	จำนวนโครงการ	งบประมาณ (บาท)
4	การพัฒนาต้นสังกัด												
	1.1 แผนงานการรักษาความสงบภายใน	13	650,000	31	2,110,000	33	2,660,000	34	2,760,000	33	2,660,000	144	10,840,000
	1.2 แผนงานบริหารงานทั่วไป	16	445,000	22	1,305,000	22	1,305,000	23	1,805,000	23	1,805,000	106	6,665,000
	1.3 แผนงานสังคมสงเคราะห์	1	200,000	1	200,000	1	200,000	1	200,000	1	200,000	5	1,000,000
	1.4 แผนงานคณะและชุมชน	3	2,220,000	8	4,420,000	9	4,870,000	13	5,670,000	13	5,670,000	46	22,850,000
	รวม	33	3,515,000	62	8,035,000	65	9,035,000	71	10,435,000	70	10,335,000	301	41,355,000
5	การพัฒนาด้านสาธารณสุข												
	1.1 แผนงานสาธารณสุข	10	725,000	10	725,000	10	725,000	10	725,000	10	725,000	50	3,625,000
	1.2 แผนงานเกษตรและชุมชน	4	1,200,000	4	1,200,000	4	1,200,000	4	1,200,000	4	1,200,000	20	6,000,000
	1.3 แผนงานเกษตร	1	10,000	1	10,000	1	10,000	1	10,000	1	10,000	5	40,000
	รวม	15	1,935,000	15	1,935,000	15	1,935,000	15	1,935,000	15	1,935,000	75	9,665,000
6	การพัฒนาด้านการศึกษา ศาสนา และวัฒนธรรม												
	1.1 แผนงานการศึกษา	23	3,560,000	23	3,560,000	23	3,560,000	23	3,560,000	23	3,560,000	115	17,800,000
	1.2 แผนงานการศึกษา วัฒนธรรมและนันทนาการ	19	1,815,000	19	1,815,000	19	1,815,000	19	1,815,000	19	1,815,000	95	9,075,000
	1.3 แผนงานเกษตรและชุมชน	5	2,150,000	5	2,150,000	5	2,150,000	5	2,150,000	5	2,150,000	25	10,750,000
	รวม	47	7,525,000	47	7,525,000	47	7,525,000	47	7,525,000	47	7,525,000	235	37,625,000

2. บัญชีโครงการพัฒนาท้องถิ่น

บัญชีสรุปโครงการพัฒนา

แผนพัฒนาท้องถิ่น (พ.ศ.2566-2570)

เทศบาลตำบลคำบง อำเภอบ้านฝาง จังหวัดอุดรธานี

ที่	ยุทธศาสตร์การพัฒนา	ปี 2566		ปี 2567		ปี 2568		ปี 2569		ปี 2570		รวม 5 ปี	
		จำนวนโครงการ	งบประมาณ (บาท)	จำนวนโครงการ	งบประมาณ (บาท)	จำนวนโครงการ	งบประมาณ (บาท)	จำนวนโครงการ	งบประมาณ (บาท)	จำนวนโครงการ	งบประมาณ (บาท)	จำนวนโครงการ	งบประมาณ (บาท)
7	การพัฒนาต้นแบบภูมิชนชาติ และสิ่งแวดล้อม												
	1.1 แผนงานบริหารงานทั่วไป	3	90,000	3	90,000	3	90,000	3	90,000	3	90,000	12	360,000
	1.2 แผนงานเกษตร	2	30,000	2	30,000	2	30,000	2	30,000	2	30,000	8	120,000
	1.3 แผนงานสาธารณสุข	2	20,000	2	20,000	2	20,000	2	20,000	2	20,000	8	80,000
	รวม	7	140,000	7	140,000	7	140,000	7	140,000	7	140,000	28	560,000
8	การพัฒนาตำบลเมืองและกรบริการ												
	1.1 แผนงานบริหารงานทั่วไป	23	2,420,000	23	2,420,000	23	2,420,000	23	2,420,000	23	2,420,000	115	12,100,000
	1.2 แผนงานสร้างความเข้มแข็งของชุมชน	1	500,000	1	500,000	1	500,000	1	500,000	1	500,000	5	2,500,000
	1.3 แผนงานอุตสาหกรรมและการโยธา	9	3,680,000	9	3,680,000	9	3,680,000	9	3,680,000	9	3,680,000	45	18,400,000
	รวม	33	6,600,000	33	6,600,000	33	6,600,000	33	6,600,000	33	6,600,000	165	33,000,000
	รวมทั้งสิ้น	211	48,452,000	231	48,865,000	233	52,065,000	274	87,385,000	282	83,399,000	1231	320,166,000

# บัญชีสรุปโครงการพัฒนา

ที่นำมาจากแผนพัฒนาหมู่บ้านและแผนชุมชน  
เทศบาลตำบลคำบง อำเภอบ้านฝ้อ จังหวัดอุดรธานี



2. บัญชีโครงการพัฒนาท้องถิ่น

บัญชีสรุปโครงการพัฒนา

แผนพัฒนาท้องถิ่น (พ.ศ.2566-2570)

เทศบาลตำบลคาง อำเภอบ้านผือ จังหวัดอุดรธานี

ที่	ยุทธศาสตร์การพัฒนา	ปี 2566		ปี 2567		ปี 2568		ปี 2569		ปี 2570		รวม 5 ปี		
		จำนวนโครงการ	งบประมาณ (บาท)	จำนวนโครงการ	งบประมาณ (บาท)	จำนวนโครงการ	งบประมาณ (บาท)	จำนวนโครงการ	งบประมาณ (บาท)	จำนวนโครงการ	งบประมาณ (บาท)	จำนวนโครงการ	งบประมาณ (บาท)	จำนวนโครงการ
1	การพัฒนาด้านโครงสร้างพื้นฐาน													
	1.1 แผนงานอุตสาหกรรมและการโยธา	19	13,930,000	11	10,000,000	12	13,500,000	21	20,100,000	25	18,384,000	88	75,914,000	
	1.2 แผนงานเคหะและชุมชน	4	2,000,000	5	2,400,000	4	2,000,000	13	12,100,000	8	6,500,000	34	157,601,500	
	รวม	23	15,930,000	16	12,400,000	16	15,500,000	34	32,200,000	33	24,884,000	122	157,601,500	
2	การพัฒนาด้านแหล่งน้ำ													
	1.1 แผนงานเคหะและชุมชน	4	2,000,000	5	2,400,000	4	2,000,000	13	12,100,000	8	6,500,000	34	25,000,000	
	1.2 แผนงานอุตสาหกรรมและการโยธา	15	7,337,000	13	7,310,000	13	6,810,000	13	12,100,000	30	21,310,000	84	13,210,000	
	รวม	19	9,337,000	18	9,710,000	17	8,810,000	26	24,200,000	38	27,810,000	118	79,867,000	
3	การพัฒนาด้านเศรษฐกิจ													
	1.1 แผนงานเคหะและชุมชน	3	1,200,000	3	1,200,000	3	1,200,000	6	2,700,000	6	2,700,000	21	9,000,000	
	1.2 แผนงานเกษตร	12	1,320,000	12	870,000	12	870,000	17	1,200,000	15	1,020,000	68	5,280,000	
	1.3 แผนงานสร้างความเข้มแข็งของชุมชน	1	500,000	-	-	-	-	-	-	-	-	1	500,000	
	1.4 แผนงานบริหารงานทั่วไป	18	450,000	18	450,000	18	450,000	18	450,000	18	450,000	72	1,800,000	
	รวม	34	3,470,000	33	2,520,000	33	2,520,000	41	4,350,000	39	4,170,000	162	16,580,000	

2. บัญชีโครงการพัฒนาท้องถิ่น

บัญชีสรุปโครงการพัฒนา

แผนพัฒนาท้องถิ่น (พ.ศ.2566-2570)

เทศบาลตำบลคาง อำเภอบ้านผือ จังหวัดอุดรธานี

ที่	ยุทธศาสตร์การพัฒนา	ปี 2566		ปี 2567		ปี 2568		ปี 2569		ปี 2570		รวม 5 ปี		
		จำนวนโครงการ	งบประมาณ (บาท)	จำนวนโครงการ	งบประมาณ (บาท)	จำนวนโครงการ	งบประมาณ (บาท)	จำนวนโครงการ	งบประมาณ (บาท)	จำนวนโครงการ	งบประมาณ (บาท)	จำนวนโครงการ	งบประมาณ (บาท)	จำนวนโครงการ
4	การพัฒนาด้านสังคม													
	1.1 แผนงานการศึกษาระดับความสูงภายใน	13	650,000	31	2,110,000	33	2,660,000	34	2,760,000	33	2,660,000	144	10,840,000	
	1.2 แผนงานบริหารงานทั่วไป	16	445,000	22	1,305,000	22	1,305,000	23	1,805,000	23	1,805,000	106	6,665,000	
	1.3 แผนงานสังคมสงเคราะห์	1	200,000	1	200,000	1	200,000	1	200,000	1	200,000	5	1,000,000	
	1.4 แผนงานเคหะและชุมชน	3	2,220,000	8	4,420,000	9	4,870,000	13	5,670,000	13	5,670,000	46	22,850,000	
	รวม	33	3,515,000	62	8,035,000	65	9,035,000	71	10,435,000	70	10,335,000	301	41,355,000	
5	การพัฒนาด้านสาธารณสุข													
	1.1 แผนงานสาธารณสุข	10	725,000	10	725,000	10	725,000	10	725,000	10	725,000	50	3,625,000	
	1.2 แผนงานเคหะและชุมชน	4	1,200,000	4	1,200,000	4	1,200,000	4	1,200,000	4	1,200,000	20	6,000,000	
	1.3 แผนงานเกษตร	1	10,000	1	10,000	1	10,000	1	10,000	1	10,000	5	40,000	
	รวม	15	1,935,000	15	1,935,000	15	1,935,000	15	1,935,000	15	1,935,000	75	9,665,000	
6	การพัฒนาด้านการศึกษา ศาสนา และวัฒนธรรม													
	1.1 แผนงานการศึกษา	23	3,560,000	23	3,560,000	23	3,560,000	23	3,560,000	23	3,560,000	115	17,800,000	
	1.2 แผนงานการศึกษา วัฒนธรรมและนันทนาการ	19	1,815,000	19	1,815,000	19	1,815,000	19	1,815,000	19	1,815,000	95	9,075,000	
	1.3 แผนงานเคหะและชุมชน	5	2,150,000	5	2,150,000	5	2,150,000	5	2,150,000	5	2,150,000	25	10,750,000	
	รวม	47	7,525,000	47	7,525,000	47	7,525,000	47	7,525,000	47	7,525,000	235	37,625,000	



2. บัญชีโครงการพัฒนาท้องถิ่น

61

แบบ ผ.02

รายละเอียดโครงการพัฒนา

แผนพัฒนาท้องถิ่น (พ.ศ.2566-2570)

เทศบาลตำบลคำบง อำเภอบ้านผือ จังหวัดอุดรธานี

ยุทธศาสตร์การพัฒนาที่ 1. การพัฒนาด้านโครงสร้างพื้นฐานและสาธารณูปโภค

ก. ยุทธศาสตร์จังหวัด : ยุทธศาสตร์ที่ 1

1.1 แผนงานอุตสาหกรรมและการโยธา

ข. ยุทธศาสตร์การพัฒนา อปท. : ยุทธศาสตร์ที่ 1

ที่	โครงการ	วัตถุประสงค์	เป้าหมาย (ผลผลิตของ โครงการ)	งบประมาณ				ตัวชี้วัด (KPI)	ผลลัพธ์ที่คาดว่าจะได้รับ	หน่วยงาน รับผิดชอบหลัก
				2566 (บาท)	2567 (บาท)	2568 (บาท)	2569 (บาท)			
1	ก่อสร้างถนนคอนกรีต สายภายใน หมู่บ้าน บ้านดงหมู หมู่ที่ 3 (ซอยเทพประเสริฐ)	เพื่อก่อสร้าง ถนน คสล.	กว้าง 4 ม. ยาว 500 ม.	500,000					ร้อยละหรือจำนวน ครัวเรือนประชาชน ที่มีการคมนาคม สะดวก รวดเร็ว เพิ่มมากขึ้น	กองช่าง
2	ก่อสร้างถนนลาดยางภายในหมู่บ้าน บ้านนาล้อม หมู่ที่ 5 (ซอยบ้านนางสุวลักษณ์ ปานเหลือง)	เพื่อก่อสร้าง ถนนลาดยาง	กว้าง 8 ม. ยาว 1 กม.			3,000,000				
3	โครงการขยายถนนคอนกรีต (หน้าศูนย์พัฒนาเด็กเล็กตำบลคำบง) บ้านคำบง หมู่ที่ 1	เพื่อก่อสร้าง ถนน คสล.	กว้าง 4 ม. ยาว 500 ม.		500,000					

## 2. บัญชีโครงการพัฒนาท้องถิ่น

## รายละเอียดโครงการพัฒนา

แผนพัฒนาท้องถิ่น (พ.ศ.2566-2570)

เทศบาลตำบลคำบง อำเภอบ้านผือ จังหวัดอุดรธานี

## ยุทธศาสตร์การพัฒนาที่ 1. การพัฒนาด้านโครงสร้างพื้นฐานและสาธารณูปโภค

ก. ยุทธศาสตร์จังหวัด : ยุทธศาสตร์ที่ 1

## 1.1 แผนงานอุตสาหกรรมและการโยธา

ข. ยุทธศาสตร์การพัฒนา อปท. : ยุทธศาสตร์ที่ 1

ที่	โครงการ	วัตถุประสงค์ (รายละเอียด ของโครงการ)	เป้าหมาย (ผลผลิตของ โครงการ)	งบประมาณ				ตัวชี้วัด (KPI)	ผลลัพธ์ที่คาดว่าจะได้รับ	หน่วยงาน รับผิดชอบหลัก	
				2566 (บาท)	2567 (บาท)	2568 (บาท)	2569 (บาท)				2570 (บาท)
4	ก่อสร้างถนน คสล. (หลังเทศบาล - เมรุวัดป่าไภยทรงธรรม) บ้านคำบง ม.1	เพื่อก่อสร้าง ถนนคสล.	กว้าง 4 ม. ยาว 1 กม.					2,000,000	ร้อยละหรือจำนวน ครัวเรือนประชาชน ที่มีการคมนาคม สะดวก รวดเร็ว เพิ่มมากขึ้น	ประชาชนได้รับ ความสะดวกการ รวดเร็วในการ สัญจรไปมา	กองช่าง
5	โครงการซ่อมแซมถนนลูกรัง (รอบวัดป่าไภยทรงธรรม)บ้านคำบง ม.1	เพื่อซ่อมแซม ถนนลูกรัง	กว้าง 6 ม. ยาว 5 กม.			500,000			ประชาชนมี ไฟฟ้าใช้ในการ ดำเนินชีวิต	ประชาชนได้รับ ความสะดวกการ รวดเร็วในการ สัญจรไปมา	กองช่าง
6	โครงการติดตั้งไฟฟ้าพลังงาน แสงอาทิตย์	เพื่อให้ ประชาชนมี ไฟฟ้าใช้	หมู่ที่ 1 -10	500,000	500,000	500,000	500,000	500,000	จำนวนครัวเรือน ที่มีไฟฟ้าใช้	ประชาชนมี ไฟฟ้าใช้ในการ ดำเนินชีวิต	กองช่าง
7	ก่อสร้างถนนคอนกรีตภายในหมู่บ้าน บ้านเจริญสุข หมู่ที่ 2	เพื่อก่อสร้าง ถนน คสล.	กว้าง 6 ม. ยาว 500 ม.	500,000					ร้อยละหรือจำนวน ครัวเรือนประชาชน ที่มีการคมนาคม สะดวก รวดเร็ว	ประชาชนได้รับ ความสะดวกการ รวดเร็วในการ สัญจรไปมา	กองช่าง

2. บัญชีโครงการพัฒนาท้องถิ่น

63

แบบ ผ.02

รายละเอียดโครงการพัฒนา

แผนพัฒนาท้องถิ่น (พ.ศ.2566 - 2570)

เทศบาลตำบลคำบง อำเภอบ้านผือ จังหวัดอุดรธานี

ยุทธศาสตร์การพัฒนาที่ 1. การพัฒนาด้านโครงสร้างพื้นฐานและสาธารณสุขภูมิภาค

ก. ยุทธศาสตร์จังหวัด : ยุทธศาสตร์ที่ 1

1.1 แผนงานอุตสาหกรรมและการโยธา

ข. ยุทธศาสตร์การพัฒนา อปท. : ยุทธศาสตร์ที่ 1

ที่	โครงการ	วัตถุประสงค์ (รายละเอียด ของโครงการ)	เป้าหมาย (ผลผลิตของ โครงการ)	งบประมาณ				ตัวชี้วัด (KPI)	ผลลัพธ์ที่คาดว่าจะได้รับ	หน่วยงาน รับผิดชอบหลัก	
				2566 (บาท)	2567 (บาท)	2568 (บาท)	2569 (บาท)				2570 (บาท)
8	ก่อสร้างถนน คสล. จากเจริญสุข หมู่ที่ 2 ไป รพ.สต.คำบง	เพื่อก่อสร้าง ถนน คสล.	หมู่ที่ 2	1,500,000	1,500,000	1,000,000	1,500,000	1,500,000	ร้อยละหรือจำนวน ครัวเรือนประชาชน ที่มีการคมนาคม สะดวก รวดเร็ว	ประชาชนได้รับ ความสะดวกในการ รวดเร็วในการ สัญจรไปมา	กองช่าง
9	โครงการก่อสร้างถนนลูกรัง เพื่อการเกษตร	เพื่อก่อสร้าง ถนนลูกรังฯ	หมู่ที่ 1 -10	1,500,000	1,500,000	1,500,000	1,500,000	1,500,000			
10	โครงการซ่อมแซมถนนลูกรัง เพื่อการเกษตร	เพื่อซ่อมแซม ถนนลูกรังฯ	หมู่ที่ 1 -10	1,500,000	1,500,000	1,500,000	1,500,000	1,500,000			
11	ก่อสร้างถนนคสล. สายตงหมู่ - ยางโพน ต.หนองหวูด	เพื่อก่อสร้าง ถนนคสล.	กว้าง 6 ม. ยาว 3 กม.				3,000,000				

## 2. บัญชีโครงการพัฒนาท้องถิ่น

## รายละเอียดโครงการพัฒนา

แผนพัฒนาท้องถิ่น (พ.ศ.2566 – 2570)

เทศบาลตำบลคำบง อำเภอบ้านผือ จังหวัดอุดรธานี

ยุทธศาสตร์การพัฒนาที่ 1. การพัฒนาด้านโครงสร้างพื้นฐานและสาธารณสุขภูมิภาค ก. ยุทธศาสตร์จังหวัด : ยุทธศาสตร์ที่ 1  
 1.1 แผนงานอุตสาหกรรมและการโยธา ข. ยุทธศาสตร์การพัฒนา อปท. : ยุทธศาสตร์ที่ 1

ที่	โครงการ	วัตถุประสงค์ (รายละเอียด ของโครงการ)	เป้าหมาย (ผลผลิตของ โครงการ)	งบประมาณ			ตัวชี้วัด (KPI)	ผลลัพธ์ที่คาดว่าจะได้รับ	หน่วยงาน รับผิดชอบหลัก		
				2566 (บาท)	2567 (บาท)	2568 (บาท)				2569 (บาท)	2570 (บาท)
12	ก่อสร้างถนนคอนกรีต (คูนน้อยตามซอยต่างๆ) หมู่ที่ 7 หลังโรงเรียนบ้านโนนสมบูรณ์	เพื่อก่อสร้าง ถนน คสล.	กว้าง 4 ม. ยาว 260 ม.	2566 (บาท)	2567 (บาท)	2568 (บาท)	2569 (บาท)	2570 (บาท)	ร้อยละหรือจำนวน ครัวเรือนประชาชน ที่มีการคมนาคม สะดวก รวดเร็ว	ประชาชนได้รับ ความสะดวกการ รวดเร็วในการ สัญจรไปมา	กองช่าง
13	ก่อสร้างถนนคอนกรีต หมู่ที่ 7 สายโนนสมบูรณ์ - มุคินิธิชัยพัฒนา	เพื่อก่อสร้าง ถนน คสล.	กว้าง 6 ม. ยาว 165 ม.			500,000					
14	ก่อสร้างถนนคอนกรีต หมู่ที่ 7 สายรอบวัดป่าเขมาาราม	เพื่อก่อสร้าง ถนน คสล.	กว้าง 4 ม. ยาว 520 ม.			500,000					
15	ก่อสร้างถนนคอนกรีต หมู่ที่ 8 สายรอบหมู่บ้านด้านทิศใต้	เพื่อก่อสร้าง ถนน คสล.	กว้าง 4 กม. ยาว 240 ม.					500,000			

## 2. บัญชีโครงการพัฒนาท้องถิ่น

## รายละเอียดโครงการพัฒนา

แผนพัฒนาท้องถิ่น (พ.ศ.2566 – 2570)

เทศบาลตำบลกำแพง อำเภอบ้านผือ จังหวัดอุดรธานี

ยุทธศาสตร์การพัฒนาที่ 1. การพัฒนาด้านโครงสร้างพื้นฐานและสาธารณูปโภค ก. ยุทธศาสตร์จังหวัด : ยุทธศาสตร์ที่ 1  
 1.1 แผนงานอุตสาหกรรมและการโยธา ข. ยุทธศาสตร์การพัฒนา อปท. : ยุทธศาสตร์ที่ 1

ที่	โครงการ	วัตถุประสงค์ (รายละเอียด ของโครงการ)	เป้าหมาย (ผลผลิตของ โครงการ)	งบประมาณ				ตัวชี้วัด (KPI)	ผลลัพธ์ที่คาดหวัง ว่าจะได้รับ	หน่วยงาน รับผิดชอบหลัก
				2566 (บาท)	2567 (บาท)	2568 (บาท)	2569 (บาท)			
16	ก่อสร้างถนนลาดยางสายคำแหง - ยางโพน ต.หนองหัวคู	เพื่อก่อสร้าง ถนนลาดยาง	3 กม.				3,000,000		ร้อยละหรือจำนวน ครัวเรือนประชาชน ที่มีการคมนาคม สะดวก รวดเร็ว	กองช่าง
17	ก่อสร้างถนน คลส. (สายชอยต้น โพธิ์ไปมาเลา) บ้านนาค้อน้อย หมู่ที่ 6	เพื่อก่อสร้าง ถนนคลส.	กว้าง 4 ม. ยาว 200 ม.				384,000			
18	ก่อสร้างคลส.สายชอยบ้านนายสมพงษ์ ไปโรงเรียนบ้านดงเย็นพัฒนา	เพื่อก่อสร้าง ถนนคลส.	กว้าง 6 ม. ยาว 300 ม.	500,000						
19	โครงการตัดถนนลูกรังไปศาลเจ้าปู่ หมู่ที่ 9	เพื่อตัด ถนนลูกรัง	กว้าง 6 ม. ยาว 2,000 ม.				500,000			



## 2. บัญชีโครงการพัฒนาท้องถิ่น

## รายละเอียดโครงการพัฒนา

แผนพัฒนาท้องถิ่น (พ.ศ.2566 – 2570)

เทศบาลตำบลคำบง อำเภอบ้านผือ จังหวัดอุดรธานี

ยุทธศาสตร์การพัฒนาที่ 1. การพัฒนาด้านโครงสร้างพื้นฐานและสาธารณูปโภค  
 ก. ยุทธศาสตร์จังหวัด : ยุทธศาสตร์ที่ 1  
 ข. ยุทธศาสตร์การพัฒนา อปท. : ยุทธศาสตร์ที่ 1

## 1.1 แผนงานอุตสาหกรรมและการโยธา

ที่	โครงการ	วัตถุประสงค์ (รายละเอียด ของโครงการ)	เป้าหมาย (ผลผลิตของ โครงการ)	งบประมาณ				ตัวชี้วัด (KPI)	ผลลัพธ์ที่คาดว่าจะได้รับ	หน่วยงาน รับผิดชอบหลัก	
				2566 (บาท)	2567 (บาท)	2568 (บาท)	2569 (บาท)				2570 (บาท)
20	ก่อสร้างถนนคอนกรีตเชื่อมระหว่าง รพ.สต.คำบง - ถนนหน้า รร.คำบง เจริญสุข	เพื่อก่อสร้าง ถนน คสล.	กว้าง 4 ม. ยาว 500 ม.	1,500,000	1,500,000	1,500,000	1,500,000	1,000,000	ร้อยละหรือจำนวน ครัวเรือนประชาชน ที่มีการคมนาคม สะดวก รวดเร็ว	ประชาชนได้รับ ความสะดวกในการ รวดเร็วในการ สัญจรไปมา	กองช่าง
21	โครงการก่อสร้างถนนลาดยาง	เพื่อก่อสร้าง ถนนลาดยาง	หมู่ที่ 1 -10	1,000,000	1,000,000	1,000,000	1,000,000	1,000,000			
22	โครงการซ่อมแซมถนนลาดยาง	เพื่อซ่อมแซม ถนนลาดยาง	หมู่ที่ 1 -10	1,000,000	1,000,000	1,000,000	1,000,000	1,000,000			
23	โครงการก่อสร้างถนนคสล.	เพื่อก่อสร้าง ถนนคสล.	หมู่ที่ 1 -10	1,000,000	1,000,000	1,000,000	1,000,000	1,000,000			

## 2. บัญชีโครงการพัฒนาท้องถิ่น

## รายละเอียดโครงการพัฒนา

แผนพัฒนาท้องถิ่น (พ.ศ.2566 – 2570)

เทศบาลตำบลคำบง อำเภอบ้านผือ จังหวัดอุดรธานี

ยุทธศาสตร์การพัฒนาที่ 1. การพัฒนาด้านโครงสร้างพื้นฐานและสาธารณูปโภค

ก. ยุทธศาสตร์จังหวัด : ยุทธศาสตร์ที่ 1

1.1 แผนงานอุตสาหกรรมและการโยธา ข. ยุทธศาสตร์การพัฒนา อปท. : ยุทธศาสตร์ที่ 1

ที่	โครงการ	วัตถุประสงค์ (รายละเอียด ของโครงการ)	เป้าหมาย (ผลผลิตของ โครงการ)	งบประมาณ				ตัวชี้วัด (KPI)	ผลลัพธ์ที่คาดว่าจะได้รับ	หน่วยงาน รับผิดชอบหลัก
				2566 (บาท)	2567 (บาท)	2568 (บาท)	2569 (บาท)			
24	โครงการซ่อมแซมถนนคสล.	เพื่อซ่อมแซม ถนนคสล.	หมู่ที่ 1 -10	1,000,000	1,000,000	1,000,000	1,000,000	2570	ประชาชนได้รับ ความสะดวกการ รวดเร็วในการ สัญจรไปมา	กองช่าง
25	ขยายไหล่ทาง คสล.ภายในหมู่บ้าน บ้านคำแหน หมู่ที่ 8	เพื่อขยายไหล่ ทางคสล.	1 กม. ข้างละ 1.5 ม.				300,000			
26	ขยายไหล่ทาง คสล.ภายในหมู่บ้าน บ้านดงเย็นพัฒนา หมู่ที่ 9	เพื่อขยายไหล่ ทางคสล.	1 กม. ข้างละ 1 ม.				300,000			
27	ก่อสร้างถนน คสล. (ขยับไปขยายหน้า โคตรประโคน) บ้านดงเย็นพัฒนา หมู่ที่ 9	เพื่อก่อสร้าง ถนนคสล.	หมู่ที่ 9					500,000		

## 2. บัญชีโครงการพัฒนาท้องถิ่น

## รายละเอียดโครงการพัฒนา

แผนพัฒนาท้องถิ่น (พ.ศ.2566 - 2570)

เทศบาลตำบลคำบง อำเภอบ้านผือ จังหวัดอุดรธานี

ยุทธศาสตร์การพัฒนาที่ 1. การพัฒนาด้านโครงสร้างพื้นฐานและสาธารณูปโภค

ก. ยุทธศาสตร์จังหวัด : ยุทธศาสตร์ที่ 1

ข. ยุทธศาสตร์การพัฒนา อปท. : ยุทธศาสตร์ที่ 1

1.1 แผนงานอุตสาหกรรมและการโยธา

ที่	โครงการ	วัตถุประสงค์ (รายละเอียด ของโครงการ)	เป้าหมาย (ผลผลิตของ โครงการ)	งบประมาณ				ตัวชี้วัด (KPI)	ผลลัพธ์ที่คาดหวัง ที่จะได้รับ	หน่วยงาน รับผิดชอบหลัก
				2566 (บาท)	2567 (บาท)	2568 (บาท)	2569 (บาท)			
28	ขยายถนนลาดยางจากหน้า รพ.สต.คำบง ไปโรงงานน้ำตาล	เพื่อขยายถนน ลาดยางฯ						ร้อยละหรือจำนวน ครัวเรือนประชาชน ที่มีการคมนาคม สะดวก รวดเร็ว	ประชาชนได้รับ ความสะดวกการ รวดเร็วในการ สัญจรไปมา	กองช่าง
29	ซ่อมแซมผิวทางยางพาราแอสฟัลติก คอนกรีต	เพื่อซ่อมสร้าง ผิวทางฯ	หมู่ที่ 10					ร้อยละหรือจำนวน ครัวเรือนประชาชน ที่มีการคมนาคม สะดวก รวดเร็ว		
30	ก่อสร้างถนนคอนกรีต สายรอบวัด บ้านดงหมู หมู่ที่ 3	เพื่อก่อสร้าง ถนนคสล.	กว้าง 3 ม. ยาว 600 ม.			500,000				
31	ก่อสร้างถนน คสล. สายคุ่มน้อย ไปบ้านสระคู้อย ต.หนองหัวคู	เพื่อก่อสร้าง ถนนคสล.	หมู่ที่ 7							

## 2. บัญชีโครงการพัฒนาท้องถิ่น

## รายละเอียดโครงการพัฒนา

แผนพัฒนาท้องถิ่น (พ.ศ.2566 – 2570)

เทศบาลตำบลคำบง อำเภอบ้านผือ จังหวัดอุดรธานี

ยุทธศาสตร์การพัฒนาที่ 1. การพัฒนาด้านโครงสร้างพื้นฐานและสาธารณูปโภค  
 ก. ยุทธศาสตร์จังหวัด : ยุทธศาสตร์ที่ 1  
 ข. ยุทธศาสตร์การพัฒนา อปท. : ยุทธศาสตร์ที่ 1

ที่	โครงการ	วัตถุประสงค์ (รายละเอียด ของโครงการ)	เป้าหมาย (ผลผลิตของ โครงการ)	งบประมาณ				ตัวชี้วัด (KPI)	ผลลัพธ์ที่คาดหวัง ที่ได้รับ	หน่วยงาน รับผิดชอบหลัก
				2566 (บาท)	2567 (บาท)	2568 (บาท)	2569 (บาท)			
32	ก่อสร้างถนนลูกรัง หน้บ้านนายชาย วรบัณฑิต - มุถุนิธิชัยพัฒนา	เพื่อก่อสร้าง ถนนลูกรัง	หมู่ที่ 7				500,000	ร้อยละหรือจำนวน ครัวเรือนประชาชน ที่มีการคมนาคม สะดวก รวดเร็ว	ประชาชนได้รับ ความสะดวกการ รวดเร็วในการ สัญจรไปมา	กองช่าง
33	ก่อสร้างถนน คสล. สายคุ้มน้อย ทางไปโรงเรียนน้ำตาด	เพื่อก่อสร้าง ถนนคสล.	หมู่ที่ 7				500,000			
34	ก่อสร้างถนน คสล. สายคุ้มใหญ่ บริเวณ 4 แยกศาลากลางบ้าน	เพื่อก่อสร้าง ถนนคสล. ถนนคสล.	หมู่ที่ 7				500,000			
35	ก่อสร้างถนน คสล. เส้นหน้าโรงเรียน บ้านโนนสมบูรณ์ ไปโรงเรียนน้ำตาด	เพื่อก่อสร้าง ถนนคสล.	หมู่ที่ 7							

2. บัญชีโครงการพัฒนาท้องถิ่น

70

แบบ ผ.02

รายละเอียดโครงการพัฒนา

แผนพัฒนาท้องถิ่น (พ.ศ.2566 – 2570)

เทศบาลตำบลคาง อำเภอบ้านผือ จังหวัดอุดรธานี

ยุทธศาสตร์การพัฒนาที่ 1. การพัฒนาด้านโครงสร้างพื้นฐานและสาธารณูปโภค  
 ก. ยุทธศาสตร์จังหวัด : ยุทธศาสตร์ที่ 1  
 ข. ยุทธศาสตร์การพัฒนา อปท. : ยุทธศาสตร์ที่ 1

ที่	โครงการ	วัตถุประสงค์ (รายละเอียด ของโครงการ)	เป้าหมาย (ผลผลิตของ โครงการ)	งบประมาณ				ตัวชี้วัด (KPI)	ผลลัพธ์ที่คาดว่าจะได้รับ	หน่วยงาน รับผิดชอบหลัก
				2566 (บาท)	2567 (บาท)	2568 (บาท)	2569 (บาท)			
36	ขยายถนน คสล.จากสะพานบล็อก คอนกรีตคู้มน้อย ไปบ้านนายเส็งม ชาวน	เพื่อขยายถนน คสล.	หมู่ที่ 7					500,000	ร้อยละหรือจำนวน ครัวเรือนประชาชน ที่มีการคมนาคม สะดวก รวดเร็ว	กองช่าง
37	ก่อสร้างถนน คสล. ทางเข้า ศพด.บ้านนาล้อม	เพื่อก่อสร้าง ถนน คสล.	หมู่ที่ 5				1,000,000			
38	ก่อสร้างถนนลูกรังเพื่อการเกษตร จากหมู่ดูไปอ่างเก็บน้ำยางโพน	เพื่อก่อสร้าง ถนนลูกรัง	หมู่ที่ 5					500,000		
39	ขยายถนน คสล.เส้นกลางบ้าน บ้านนาล้อม หมู่ที่ 5	เพื่อขยายถนน คสล.	หมู่ที่ 5					500,000		

2. บัญชีโครงการพัฒนาท้องถิ่น

71

แบบ ผ.02

รายละเอียดโครงการพัฒนา

แผนพัฒนาท้องถิ่น (พ.ศ.2566 – 2570)

เทศบาลตำบลคาง อำเภอบ้านผือ จังหวัดอุดรธานี

ยุทธศาสตร์การพัฒนาที่ 1. การพัฒนาด้านโครงสร้างพื้นฐานและสาธารณูปโภค  
 ก. ยุทธศาสตร์จังหวัด : ยุทธศาสตร์ที่ 1  
 ข. ยุทธศาสตร์การพัฒนา อปท. : ยุทธศาสตร์ที่ 1

ที่	โครงการ	วัตถุประสงค์ (รายละเอียด ของโครงการ)	เป้าหมาย (ผลผลิตของ โครงการ)	งบประมาณ				ตัวชี้วัด (KPI)	ผลลัพธ์ที่คาดว่าจะได้รับ	หน่วยงาน รับผิดชอบหลัก
				2566 (บาท)	2567 (บาท)	2568 (บาท)	2569 (บาท)			
40	ก่อสร้างถนนลูกรัง สายโนนบ้านเก่า บ้านยางโพน	เพื่อก่อสร้าง ถนนลูกรัง	หมู่ที่ 5					ร้อยละหรือจำนวน ครัวเรือนประชาชน ที่มีการคมนาคม สะดวก รวดเร็ว	ประชาชนได้รับ ความสะดวกการ รวดเร็วในการ สัญจรไปมา	กองช่าง
41	ก่อสร้างถนน คสล. หมู่ที่ 6 ทางไปวัดดอนเทพนาราม (อ้างอิงกับน้ำห้วยเหว)	เพื่อก่อสร้าง ถนนคสล.	หมู่ที่ 6					ร้อยละหรือจำนวน ครัวเรือนประชาชน ที่มีการคมนาคม สะดวก รวดเร็ว	ประชาชนมีไฟฟ้า ใช้ในการดำเนิน ชีวิตประจำวัน	กองช่าง
42	โครงการติดตั้งไฟฟ้าพลังงานแสงอาทิตย์ พร้อมปั้มสูบน้ำ โครงการศาสตร์ พระราชอา	เพื่อให้ ประชาชนมี ไฟฟ้าใช้	หมู่ที่ 4					จำนวนครัวเรือน ที่มีไฟฟ้าใช้	ประชาชนมีไฟฟ้า ใช้ในการดำเนิน ชีวิตประจำวัน	กองช่าง

## 2. บัญชีโครงการพัฒนาท้องถิ่น

แบบ ผ.02

## รายละเอียดโครงการพัฒนา

แผนพัฒนาท้องถิ่น (พ.ศ.2566 – 2570)

เทศบาลตำบลคำบง อำเภอบ้านผือ จังหวัดอุดรธานี

ยุทธศาสตร์การพัฒนาที่ 1. การพัฒนาด้านโครงสร้างพื้นฐานและสาธารณสุขอำเภอ ก. ยุทธศาสตร์จังหวัด : ยุทธศาสตร์ที่ 1  
 1.1 แผนงานอุตสาหกรรมและการโยธา ข. ยุทธศาสตร์การพัฒนา อปท. : ยุทธศาสตร์ที่ 1

ที่	โครงการ	วัตถุประสงค์ (รายละเอียด ของโครงการ)	เป้าหมาย (ผลผลิตของ โครงการ)	งบประมาณ				ตัวชี้วัด (KPI)	ผลลัพธ์ที่คาดหวัง จะได้รับ	หน่วยงาน รับผิดชอบหลัก
				2566 (บาท)	2567 (บาท)	2568 (บาท)	2569 (บาท)			
43	ขยายแหล่งทางคสล.ภายในหมู่บ้าน	เพื่อขยาย ไหล่ทางคสล.	หมู่ที่ 8					500,000	ประชาชนได้รับ ความสะดวกการ รวดเร็วในการ สัญจรไปมา	กองช่าง
44	ก่อสร้างถนนคสล.ปรับปรุงภูมิทัศน์ รอบสระคึกฤทธิ์	เพื่อก่อสร้าง ถนนคสล.	หมู่ที่ 8				500,000			
45	ลาดยางทับคอนกรีตถนนเส้นกลางบ้าน บ้านนาล้อมน้อย หมู่ที่ 6	เพื่อก่อสร้าง ถนนลาดยาง	หมู่ที่ 6					500,000		
46	ก่อสร้างถนนคสล. หมู่ที่ 1 บ้านคำบง สายรอบหมู่บ้านด้านทิศตะวันตก	เพื่อก่อสร้าง ถนนคสล.	กว้าง 5 ม. ยาว 154 ม.							

## 2. บัญชีโครงการพัฒนาท้องถิ่น

## รายละเอียดโครงการพัฒนา

แผนพัฒนาท้องถิ่น (พ.ศ.2566 - 2570)

เทศบาลตำบลคาง อำเภอบ้านผือ จังหวัดอุดรธานี

ยุทธศาสตร์การพัฒนาที่ 1. การพัฒนาด้านโครงสร้างพื้นฐานและสาธารณูปโภค  
 ก. ยุทธศาสตร์จังหวัด : ยุทธศาสตร์ที่ 1  
 ข. ยุทธศาสตร์การพัฒนา อปท. : ยุทธศาสตร์ที่ 1

ที่	โครงการ	วัตถุประสงค์ (รายละเอียด ของโครงการ)	เป้าหมาย (ผลผลิตของ โครงการ)	งบประมาณ				ตัวชี้วัด (KPI)	ผลลัพธ์ที่คาดว่าจะได้รับ	หน่วยงาน รับผิดชอบหลัก	
				2566 (บาท)	2567 (บาท)	2568 (บาท)	2569 (บาท)				2570 (บาท)
47	ก่อสร้างถนนคสล. หมู่ที่ 7 บ้านโนนสมบูรณ์ สายหน้าโรงเรียน บ้านโนนสมบูรณ์ - โรงงานน้ำตาล	เพื่อก่อสร้าง ถนนคสล.	กว้าง 6 ม. ยาว 165 ม.	500,000					ร้อยละหรือจำนวน ครัวเรือนประชาชน ที่มีการคมนาคม สะดวก รวดเร็ว	ประชาชนได้รับ ความสะดวกการ รวดเร็วในการ สัญจรไปมา	กองช่าง
48	ก่อสร้างถนนคสล. หมู่ที่ 10 บ้านคาง สายสนามชนไก่ - โรงงาน น้ำตาล	เพื่อก่อสร้าง ถนนคสล.	กว้าง 6 ม. ยาว 160 ม.	500,000							
49	ก่อสร้างลานคอนกรีตแอมบรอสค์ หมู่ที่ 1 บ้านคาง (ข้างฝ่ายศึกษา)	เพื่อก่อสร้าง ลานคอนกรีต แอมบรอสค์	กว้าง 23 ม. ยาว 57 ม.	500,000							



## 2. บัญชีโครงการพัฒนาท้องถิ่น

## รายละเอียดโครงการพัฒนา

แผนพัฒนาท้องถิ่น (พ.ศ.2566 – 2570)

เทศบาลตำบลคาง อำเภอบ้านผือ จังหวัดอุดรธานี

ยุทธศาสตร์การพัฒนาที่ 1. การพัฒนาด้านโครงสร้างพื้นฐานและสาธารณสุขอำเภอ ก. ยุทธศาสตร์จังหวัด : ยุทธศาสตร์ที่ 1  
 1.1 แผนงานอุตสาหกรรมและการโยธา ข. ยุทธศาสตร์การพัฒนา อปท. : ยุทธศาสตร์ที่ 1

ที่	โครงการ	วัตถุประสงค์ (รายละเอียด ของโครงการ)	เป้าหมาย (ผลผลิตของ โครงการ)	งบประมาณ				ตัวชี้วัด (KPI)	ผลลัพธ์ที่คาดว่าจะได้รับ	หน่วยงาน รับผิดชอบหลัก	
				2566 (บาท)	2567 (บาท)	2568 (บาท)	2569 (บาท)				2570 (บาท)
50	ก่อสร้างลานคอนกรีตแบริดประสงค์ หมู่ที่ 1 บ้านคาง (หน้าโคมกีฬและด้านข้างอาคาร สำนักงาน)	เพื่อก่อสร้าง ลานคอนกรีต แบริดประสงค์	หนา 01.0 ม. พื้นที่คสล.ไม่ น้อยกว่า 1,124 ตร.ม.	440,000					ร้อยละหรือจำนวน ครัวเรือนประชาชน ที่มีการคมนาคม สะดวก รวดเร็ว	ประชาชนได้รับ ความสะดวกการ รวดเร็วในการ สัญจรไปมา	กองช่าง
51	ขยายผิวถนนคอนกรีตเสริมเหล็ก หมู่ที่ 8 บ้านคางแทน	เพื่อขยายผิว ถนนคสล.	ผิวจราจรกว้าง เฉลี่ย 1.50 ม. ความยาวรวม 701 ม.	490,000							
52	ก่อสร้างถนนคสล. หมู่ที่ 5 บ้านนาล้อม สายกลางบ้าน	เพื่อก่อสร้าง ถนนคสล.	กว้าง 6 ม. ยาว 160 ม.	500,000							

2. บัญชีโครงการพัฒนาท้องถิ่น

75

แบบ ผ.02

รายละเอียดโครงการพัฒนา

แผนพัฒนาท้องถิ่น (พ.ศ.2566 – 2570)

เทศบาลตำบลคาง อำเภอบ้านผือ จังหวัดอุดรธานี

ยุทธศาสตร์การพัฒนาที่ 1. การพัฒนาด้านโครงสร้างพื้นฐานและสาธารณสุขภาค

ก. ยุทธศาสตร์จังหวัด : ยุทธศาสตร์ที่ 1

1.1 แผนงานอุตสาหกรรมและการโยธา

ข. ยุทธศาสตร์การพัฒนา อปท. : ยุทธศาสตร์ที่ 1

ที่	โครงการ	วัตถุประสงค์ (รายละเอียด ของโครงการ)	เป้าหมาย (ผลผลิตของ โครงการ)	งบประมาณ				ตัวชี้วัด (KPI)	ผลลัพธ์ที่คาดว่าจะได้รับ	หน่วยงาน รับผิดชอบหลัก	
				2566 (บาท)	2567 (บาท)	2568 (บาท)	2569 (บาท)				2570 (บาท)
53	ขยายผิวถนนคอนกรีตเสริมเหล็ก หมู่ที่ 9 บ้านดงเย็นพัฒนา	เพื่อขยายผิว ถนนคสล.	ช่วงที่ 1 ผิวจราจร กว้าง 2 ม. ยาว 455 ม. ช่วงที่ 2 ผิวจราจร กว้าง 1.5 ม. ยาว 120 ม.	500,000					ร้อยละหรือจำนวน ครัวเรือนประชาชน ที่มีการคมนาคม สะดวก รวดเร็ว	ประชาชนได้รับ ความสะดวกการ รุดเร็วในการ สัญจรไปมา	กองช่าง

2. บัญชีโครงการพัฒนาท้องถิ่น

76

แบบ ผ.02

รายละเอียดโครงการพัฒนา

แผนพัฒนาท้องถิ่น (พ.ศ.2566 – 2570)

เทศบาลตำบลคำบง อำเภอบ้านผือ จังหวัดอุดรธานี

ยุทธศาสตร์การพัฒนาที่ 1. การพัฒนาด้านโครงสร้างพื้นฐานและสาธารณูปโภค

ก. ยุทธศาสตร์จังหวัด : ยุทธศาสตร์ที่ 1

ข. ยุทธศาสตร์การพัฒนา อปท. : ยุทธศาสตร์ที่ 1

1.1 แผนงานอุตสาหกรรมและการโยธา

ที่	โครงการ	วัตถุประสงค์ (รายละเอียดของโครงการ)	เป้าหมาย (ผลผลิตของโครงการ)	งบประมาณ				ตัวชี้วัด (KPI)	ผลลัพธ์ที่คาดว่าจะได้รับ	หน่วยงานรับผิดชอบหลัก	
				2566 (บาท)	2567 (บาท)	2568 (บาท)	2569 (บาท)				2570 (บาท)
54	ก่อสร้างถนนคสล. หมู่ที่ 2 บ้านเจริญสุข สายตำบลหลังร้านโชศุสิน	เพื่อก่อสร้างถนนคสล.		500,000				500,000	ร้อยละหรือจำนวนครัวเรือนประชาชนที่มีการคมนาคมสะดวก รวดเร็ว	ประชาชนได้รับความสะดวกการ รวดเร็วในการสัญจรไปมา	กองช่าง
55	โครงการเสริมผิวแอสฟัลท์ติกคอนกรีต หมู่ที่ 6 บ้านนาล้อมน้อย	เพื่อเสริมผิวแอสฟัลท์ติกคอนกรีต		500,000				500,000	จำนวนครัวเรือนที่มีไฟฟ้าใช้	ประชาชนมีไฟฟ้าใช้ในการดำเนินชีวิตประจำวัน	กองช่าง
56	โครงการติดตั้งเสาไฟฟ้าแสงสว่าง พลังงานแสงอาทิตย์ภายในเขตพื้นที่ตำบลคำบง	เพื่อให้ประชาชนมีไฟฟ้าใช้	หมู่ที่ 1-10	500,000	500,000	500,000	500,000	500,000			

2. บัญชีโครงการพัฒนาท้องถิ่น

รายละเอียดโครงการพัฒนา

แผนพัฒนาท้องถิ่น (พ.ศ.2566 – 2570)

เทศบาลตำบลคาง อำเภอบ้านผือ จังหวัดอุดรธานี

ยุทธศาสตร์การพัฒนาที่ 1. การพัฒนาด้านโครงสร้างพื้นฐานและสาธารณูปโภค  
 ก. ยุทธศาสตร์จังหวัด : ยุทธศาสตร์ที่ 1  
 ข. ยุทธศาสตร์การพัฒนา อปท. : ยุทธศาสตร์ที่ 1

ที่	โครงการ	วัตถุประสงค์ (รายละเอียด ของโครงการ)	เป้าหมาย (ผลผลิตของ โครงการ)	งบประมาณ				ตัวชี้วัด (KPI)	ผลลัพธ์ที่คาดว่าจะได้รับ	หน่วยงาน รับผิดชอบหลัก
				2566 (บาท)	2567 (บาท)	2568 (บาท)	2569 (บาท)			
1	ก่อสร้างระบบระบายน้ำพร้อมเปิดบ้านค่าง หมู่ที่ 1	เพื่อก่อสร้างรางระบายน้ำ	ยาว 1,500 ม.			1,000,000		จำนวนครัวเรือนที่ไม่มีน้ำท่วมขังในหมู่บ้าน	ช่วยระบายน้ำ ป้องกันปัญหาน้ำท่วมขัง	กองช่าง
2	อุดหนุนโครงการขยายเขตไฟฟ้าเพื่อการเกษตร	เพื่อขยายเขตไฟฟ้า	หมู่ที่ 1 -10	500,000	500,000	500,000	500,000	จำนวนครัวเรือนที่มีไฟฟ้าใช้	ประชาชนมีไฟฟ้าใช้ในการดำเนินงานชีวิตประจำวัน	กองช่าง
3	ก่อสร้างระบบระบายน้ำพร้อมฝาท่อ (ขอย่างบ้าน ผอ.บุญถม)	เพื่อป้องกันไม่ให้เกิดปัญหาน้ำท่วมขัง	ยาว 1,500 ม.				1,000,000	จำนวนครัวเรือนที่ไม่มีน้ำท่วมขังในหมู่บ้าน	ช่วยระบายน้ำ ป้องกันปัญหาน้ำท่วมขัง	กองช่าง
4	อุดหนุนโครงการขยายเขตไฟฟ้าสาธารณะ	เพื่อให้ประชาชนมีไฟฟ้าใช้	หมู่ที่ 1 -10	500,000	500,000	500,000	500,000	จำนวนครัวเรือนที่มีไฟฟ้าใช้	ประชาชนมีไฟฟ้าใช้ในการดำเนินงานชีวิตประจำวัน	กองช่าง

## 2. บัญชีโครงการพัฒนาท้องถิ่น

## รายละเอียดโครงการพัฒนา

แผนพัฒนาท้องถิ่น (พ.ศ.2566 – 2570)

เทศบาลตำบลคำบง อำเภอบ้านผือ จังหวัดอุดรธานี

ยุทธศาสตร์การพัฒนาที่ 1. การพัฒนาด้านโครงสร้างพื้นฐานและสาธารณสุขปลอดภัย  
 ก. ยุทธศาสตร์จังหวัด : ยุทธศาสตร์ที่ 1  
 ข. ยุทธศาสตร์การพัฒนา อปท. : ยุทธศาสตร์ที่ 1

ที่	โครงการ	วัตถุประสงค์ (รายละเอียด ของโครงการ)	เป้าหมาย (ผลผลิตของ โครงการ)	งบประมาณ				ตัวชี้วัด (KPI)	ผลลัพธ์ที่คาดว่าจะได้รับ	หน่วยงาน รับผิดชอบหลัก
				2566 (บาท)	2567 (บาท)	2568 (บาท)	2569 (บาท)			
5	อุดหนุนโครงการขยายเขตไฟฟ้าแรงต่ำและไฟฟ้าแรงสูงทุกสายภายในตำบลคำบง	เพื่อขยายเขตไฟฟ้าแรงต่ำ ไฟฟ้าแรงสูง	หมู่ที่ 1-10	500,000 (บาท)	500,000 (บาท)	500,000 (บาท)	500,000 (บาท)	2570 (บาท)	ประชาชนมีไฟฟ้าใช้ในการดำเนินชีวิตประจำวัน	กองช่าง
6	ก่อสร้างรางระบายน้ำพร้อมฝาปิด 1.สายหน้าวัดตลาดคลองม 2.สายรอบบ้าน (ตะวันออก) 3.สายหน้าโรงเรียนบ้านนาล้อม	เพื่อก่อสร้าง รางระบายน้ำ	ยาว 400 เมตร ยาว 1 กม. ยาว 2 กม.	500,000 (บาท)	500,000 (บาท)	500,000 (บาท)	1,000,000 2,000,000	จำนวนครัวเรือนที่มีไฟฟ้าใช้ จำนวนครัวเรือนที่ไม่มีน้ำท่วมขังในหมู่บ้าน	ช่วยระบายน้ำ ป้องกันปัญหาน้ำท่วมขัง	กองช่าง
7	อุดหนุนโครงการขยายเขตไฟฟ้าแรงต่ำ (มูลนิธิชัยพัฒนา) หมู่ที่ 7	เพื่อขยายเขต ไฟฟ้าแรงต่ำ	ยาว 2,000 ม.	500,000 (บาท)	500,000 (บาท)	500,000 (บาท)	500,000 (บาท)	จำนวนครัวเรือนที่มีไฟฟ้าใช้	ประชาชนมีไฟฟ้าใช้ในการดำเนิน	กองช่าง

## 2. บัญชีโครงการพัฒนาท้องถิ่น

แบบ ผ.02

รายละเอียดโครงการพัฒนา  
แผนพัฒนาท้องถิ่น (พ.ศ.2566 – 2570)  
เทศบาลตำบลบาง อำเภอบ้านฝืด จังหวัดอุดรธานี

ยุทธศาสตร์การพัฒนาที่ 1. การพัฒนาด้านโครงสร้างพื้นฐานและสาธารณูปโภค ก. ยุทธศาสตร์จังหวัด : ยุทธศาสตร์ที่ 1  
1.2 แผนงานบนทะเลและชุมชน ข. ยุทธศาสตร์การพัฒนา อปท. : ยุทธศาสตร์ที่ 1

ที่	โครงการ	วัตถุประสงค์ (รายละเอียด ของโครงการ)	เป้าหมาย (ผลผลิตของ โครงการ)	งบประมาณ				ตัวชี้วัด (KPI)	ผลลัพธ์ที่คาดว่าจะได้รับ	หน่วยงาน รับผิดชอบหลัก	
				2566 (บาท)	2567 (บาท)	2568 (บาท)	2569 (บาท)				2570 (บาท)
8	โครงการวางท่อระบายน้ำ จากฝายบ้าน - ที่บ้านเกษตรกร หมู่ที่ 7	เพื่อวางท่อ ระบายน้ำ	ยาว 100 ม.				200,000		จำนวนครัวเรือนที่ มีน้ำสำหรับทำการ เกษตรอย่างเพียงพอ	ประชาชนมีน้ำใช้ ในการเกษตร	กองช่าง
9	ก่อสร้างรางระบายน้ำพร้อมฝายปิด สายคู่มือใหญ่ และสายคู่มือ น้อย	เพื่อก่อสร้าง รางระบายน้ำ	ยาว 1,500 ม.				1,500,000		จำนวนครัวเรือน ที่ไม่มีน้ำท่วมซึ่ง ในหมู่บ้าน	ช่วยระบายน้ำ ป้องกันปัญหาน้ำ ท่วมซึ่ง	กองช่าง
10	ก่อสร้างรางระบายน้ำพร้อมฝายปิด สายภายในหมู่บ้าน บ้านคำแหง หมู่ที่ 8	เพื่อก่อสร้าง รางระบายน้ำ	ยาว 1,600 ม.				1,600,000		จำนวนครัวเรือน ที่ไม่มีน้ำท่วมซึ่ง ในหมู่บ้าน	ช่วยระบายน้ำ ป้องกันปัญหาน้ำ ท่วมซึ่ง	กองช่าง

## 2. บัญชีโครงการพัฒนาท้องถิ่น

แบบ ผ.02

## รายละเอียดโครงการพัฒนา

แผนพัฒนาท้องถิ่น (พ.ศ.2566 – 2570)

เทศบาลตำบลคำบง อำเภอบ้านผือ จังหวัดอุดรธานี

ยุทธศาสตร์การพัฒนากีฬาที่ 1. การพัฒนาด้านโครงสร้างพื้นฐานและสาธารณูปโภค  
 ก. ยุทธศาสตร์จังหวัด : ยุทธศาสตร์ที่ 1  
 ข. ยุทธศาสตร์การพัฒนา อปท. : ยุทธศาสตร์ที่ 1

ที่	โครงการ	วัตถุประสงค์ (รายละเอียด ของโครงการ)	เป้าหมาย (ผลผลิตของ โครงการ)	งบประมาณ				ตัวชี้วัด (KPI)	ผลลัพธ์ที่คาดว่าจะได้รับ	หน่วยงาน รับผิดชอบหลัก
				2566 (บาท)	2567 (บาท)	2568 (บาท)	2569 (บาท)			
11	ก่อสร้างรางระบายน้ำพร้อมฝาปิด สายภายในหมู่บ้าน บ้านคำบง หมู่ที่ 10	เพื่อก่อสร้าง รางระบายน้ำ	ยาว 500 ม.				500,000	จำนวนครัวเรือน ที่ไม่มีน้ำท่วมขัง ในหมู่บ้าน	ช่วยระบายน้ำ ป้องกันปัญหาน้ำ ท่วมขัง	กองช่าง
12	ก่อสร้างรางระบายน้ำพร้อมฝาปิด สายภายในหมู่บ้าน บ้านคำบง ม.1 1.คูมั่งบัวแดง 2.คูม้อแก้ว 3.คูมบัวหลวงทางเข้หัวัด 4.ฝายประปาไปหนองหลอด	เพื่อก่อสร้าง รางระบายน้ำ	จำนวน 4 แห่ง				500,000	จำนวนครัวเรือน ที่ไม่มีน้ำท่วมขัง ในหมู่บ้าน	ช่วยระบายน้ำ ป้องกันปัญหาน้ำ ท่วมขัง	กองช่าง

2. บัญชีโครงการพัฒนาท้องถิ่น

81

แบบ ผ.02

รายละเอียดโครงการพัฒนา

แผนพัฒนาท้องถิ่น (พ.ศ.2566 – 2570)

เทศบาลตำบลคำบง อำเภอบ้านฝาง จังหวัดอุดรธานี

ยุทธศาสตร์การพัฒนาที่ 1. การพัฒนาด้านโครงสร้างพื้นฐานและสาธารณูปโภค

ก. ยุทธศาสตร์จังหวัด : ยุทธศาสตร์ที่ 1

ข. ยุทธศาสตร์การพัฒนา อปท. : ยุทธศาสตร์ที่ 1

1.2 แผนงานเฉพาะและชุมชน

ที่	โครงการ	วัตถุประสงค์ (รายละเอียดของโครงการ)	เป้าหมาย (ผลผลิตของโครงการ)	งบประมาณ				ตัวชี้วัด (KPI)	ผลลัพธ์ที่คาดว่าจะได้รับ	หน่วยงานรับผิดชอบหลัก
				2566 (บาท)	2567 (บาท)	2568 (บาท)	2569 (บาท)			
13	ชุดเครื่องระบายน้ำท่อไปบ้านโนนสมบูรณ์ หมู่ที่ 7	เพื่อชุดคลองระบายน้ำ	หมู่ที่ 4				200,000	จำนวนคลองส่งน้ำได้รับการดูแล	ช่วยระบายน้ำ ป้องกันปัญหาหน้าท่วมขัง	กองช่าง
14	ถมคลองส่งน้ำติดอ่างเก็บน้ำบ้านคำบง	เพื่อถมคลองส่งน้ำ	หมู่ที่ 1				100,000			
15	ก่อสร้างรางระบายน้ำพร้อมฝาบิต (ขอยโรงเรียนบ้านดงหมู-ชัยเจริญ)	เพื่อก่อสร้างรางระบายน้ำ	หมู่ที่ 4					จำนวนครัวเรือนที่ไม่มีน้ำท่วมขังในหมู่บ้าน	ช่วยระบายน้ำ ป้องกันปัญหาหน้าท่วมขัง	กองช่าง
16	ก่อสร้างรางระบายน้ำพร้อมฝาบิต ภายในหมู่บ้าน	เพื่อก่อสร้างรางระบายน้ำ	หมู่ที่ 9					500,000	500,000	



## 2. บัญชีโครงการพัฒนาท้องถิ่น

## รายละเอียดโครงการพัฒนา

แผนพัฒนาท้องถิ่น (พ.ศ.2566 - 2570)

เทศบาลตำบลบาง อำเภอบ้านผือ จังหวัดอุดรธานี

## ยุทธศาสตร์การพัฒนาที่ 2. การพัฒนาด้านแหล่งน้ำ

ก. ยุทธศาสตร์จังหวัด : ยุทธศาสตร์ที่ 2

## 1.1 แผนงานอุตสาหกรรมและการโยธา

ข. ยุทธศาสตร์การพัฒนา อปท. : ยุทธศาสตร์ที่ 2

ที่	โครงการ	วัตถุประสงค์	เป้าหมาย (ผลผลิตของ โครงการ)	งบประมาณ					ตัวชี้วัด (KPI)	ผลลัพธ์ที่คาดว่าจะได้รับ	หน่วยงาน รับผิดชอบ หลัก
				2566 (บาท)	2567 (บาท)	2568 (บาท)	2569 (บาท)	2570 (บาท)			
1	โครงการเจาะบ่อบาดาลเพื่อ การเกษตร	เพื่อเจาะบ่อบาดาล	หมู่ที่ 1-10	500,000	500,000	500,000	500,000	500,000	จำนวนครัวเรือนที่ มีน้ำใช้สำหรับทำการ เกษตรอย่างเพียงพอ	ประชาชนมีน้ำใช้ ในการเกษตร	กองช่าง
2	โครงการก่อสร้างฝายน้ำล้น	เพื่อก่อสร้างฝายน้ำล้น	หมู่ที่ 1-10	500,000	500,000	500,000	500,000	500,000	จำนวนครัวเรือนที่ มีน้ำใช้สำหรับทำการ เกษตรอย่างเพียงพอ	ประชาชนมีน้ำใช้ ในการเกษตร	กองช่าง
3	ก่อสร้างฝายน้ำล้นลำห้วยวังไฮ ตอนบน	เพื่อก่อสร้างฝายน้ำล้น	หมู่ที่ 5				1,000,000				
4	ก่อสร้างฝายน้ำล้นลำห้วยวังไฮ ตอนบน	เพื่อก่อสร้างฝายน้ำล้น	หมู่ที่ 5				1,000,000				



## 2. บัญชีโครงการพัฒนาท้องถิ่น

## รายละเอียดโครงการพัฒนา

แผนพัฒนาท้องถิ่น (พ.ศ.2566 – 2570)

เทศบาลตำบลคำบง อำเภอบ้านผือ จังหวัดอุดรธานี

## ยุทธศาสตร์การพัฒนาที่ 2. การพัฒนาด้านแหล่งน้ำ

ก. ยุทธศาสตร์จังหวัด : ยุทธศาสตร์ที่ 2

ข. ยุทธศาสตร์การพัฒนา อปท. : ยุทธศาสตร์ที่ 2

## 1.1 แผนงานอุตสาหกรรมและการโยธา

ที่	โครงการ	วัตถุประสงค์ (รายละเอียด ของโครงการ)	เป้าหมาย (ผลผลิตของ โครงการ)	งบประมาณ				ตัวชี้วัด (KPI)	ผลลัพธ์ที่คาดว่าจะได้รับ	หน่วยงาน รับผิดชอบ หลัก	
				2566 (บาท)	2567 (บาท)	2568 (บาท)	2569 (บาท)				2570 (บาท)
9	โครงการขยายเขตประปา ทุกหมู่บ้านภายในตำบลคำบง	เพื่อขยายเขต ประปา	หมู่ที่ 1 -10	500,000	500,000	500,000	500,000	500,000	จำนวนครัวเรือนที่ มีน้ำสำหรับอุปโภค- บริโภคอย่างเพียงพอ	ประชาชนมีน้ำใช้ ในการอุปโภค- บริโภค	กองช่าง
10	โครงการขุดลอกฝาย บะขามป้อม	เพื่อให้ประชาชน มีน้ำใช้สำหรับ ทำการเกษตร	พร้อมบล็อก คอนกรีต กว้าง 8 ม. ยาว 1 กม. กว้าง 8 ม. ยาว 1 กม.	500,000		500,000		500,000			
11	โครงการขุดลอกห้วยวังไฮ บ้านดงหมู หมู่ที่ 3										
12	โครงการขุดลอกห้วยวังชีไฟ บ้านดงหมู หมู่ที่ 3										
13	โครงการก่อสร้างท่อส่ง (ไฟเบอร์กลาส)	เพื่อก่อสร้าง ท่อส่งสูงประจำ	หมู่ที่ 1 -10	1,000,000	1,000,000	1,000,000	1,000,000	1,000,000			

รายละเอียดโครงการพัฒนา  
 แผนพัฒนาท้องถิ่น (พ.ศ.2566 – 2570)  
 เทศบาลตำบลคำบง อำเภอบ้านผือ จังหวัดอุดรธานี

ยุทธศาสตร์การพัฒนาที่ 2. การพัฒนาด้านแหล่งน้ำ  
 ก. ยุทธศาสตร์จังหวัด : ยุทธศาสตร์ที่ 2  
 ข. ยุทธศาสตร์การพัฒนา อปท. : ยุทธศาสตร์ที่ 2

1.1 แผนงานอุตสาหกรรมและการโยธา

ที่	โครงการ	วัตถุประสงค์ (รายละเอียด ของโครงการ)	เป้าหมาย (ผลผลิตของ โครงการ)	งบประมาณ				ตัวชี้วัด (KPI)	ผลลัพธ์ที่คาดว่าจะได้รับ	หน่วยงาน รับผิดชอบ หลัก
				2566 (บาท)	2567 (บาท)	2568 (บาท)	2569 (บาท)			
14	โครงการวางท่อระบบประปา ภายในหมู่บ้าน	เพื่อวางท่อ ระบบประปา	หมู่ที่ 1 -10	200,000	200,000	200,000	200,000	2570	ประชาชนมีน้ำใช้ ในการอุปโภค- บริโภค	กองช่าง
15	ขุดลอกอ่างเก็บน้ำห้วยเหว ทางทิศตะวันออก หมู่ที่ 6	เพื่อให้ประชาชน ประชาชนมีน้ำ สำหรับทำการ เกษตร	กว้าง 40 ม. ยาว 1 กม.			500,000				
16	โครงการซ่อมแซมฝายน้ำล้น ลำห้วยพวน หมู่ที่ 7	เพื่อซ่อมแซม ฝายน้ำล้น	กว้าง 9 ม. ยาว 1 กม.			300,000				
17	ก่อสร้างฝายน้ำล้นลำห้วยซิด 1.นาพอน้อย ตาแพง 2.นาพอน้อย ศรีวงษา	เพื่อก่อสร้าง ฝายน้ำล้น	หมู่ที่ 9			1,000,000	1,000,000		ประชาชนมีน้ำใช้ ในการเกษตร	กองช่าง

2. บัญชีโครงการพัฒนาท้องถิ่น

รายละเอียดโครงการพัฒนา

แผนพัฒนาท้องถิ่น (พ.ศ.2566 – 2570)

เทศบาลตำบลคาง อำเภอบ้านฝาง จังหวัดอุดรธานี

ยุทธศาสตร์การพัฒนาที่ 2. การพัฒนาด้านแหล่งน้ำ

ก. ยุทธศาสตร์จังหวัด : ยุทธศาสตร์ที่ 2

1.1 แผนงานอุตสาหกรรมและการโยธา

ข. ยุทธศาสตร์การพัฒนา อปท. : ยุทธศาสตร์ที่ 2

ที่	โครงการ	วัตถุประสงค์ (รายละเอียด ของโครงการ)	เป้าหมาย (ผลผลิตของ โครงการ)	งบประมาณ				ตัวชี้วัด (KPI)	ผลลัพธ์ที่คาดว่าจะได้รับ	หน่วยงาน รับผิดชอบ หลัก
				2566 (บาท)	2567 (บาท)	2568 (บาท)	2569 (บาท)			
18	โครงการปรับปรุงระบบประปา ในหมู่บ้านให้สะอาด	เพื่อปรับปรุง/ ระบบประปา	หมู่บ้าน 1 -10	1,000,000	1,000,000	1,000,000	1,000,000	2570	ประชาชนมีน้ำใช้ ในการอุปโภค- บริโภค	กองช่าง
19	โครงการคลองสายน้ำใส	เพื่อใช้ถ่าย ในโครงการฯ	หมู่บ้าน 1 -10	30,000	30,000	30,000	30,000	30,000	ฝาย คลองได้รับ การดูแลรักษา	กองช่าง
20	โครงการบำรุงรักษาร่างระบายน้ำ	เพื่อใช้ถ่าย ในโครงการฯ	หมู่บ้าน 1 -10	50,000	50,000	50,000	50,000	50,000	รางระบายน้ำได้ รับการดูแลรักษา	กองช่าง
21	โครงการฝายชลอน้ำ (ฝายแม่แว)	เพื่อใช้ถ่าย ในโครงการฯ	หมู่บ้าน 1 -10	30,000	30,000	30,000	30,000	30,000	ฝายชลอน้ำได้ รับการดูแลรักษา	กองช่าง

2. บัญชีโครงการพัฒนาท้องถิ่น

รายละเอียดโครงการพัฒนา

แผนพัฒนาท้องถิ่น (พ.ศ.2566 – 2570)

เทศบาลตำบลบาง อำเภอบ้านมือ จังหวัดอุดรธานี

ยุทธศาสตร์การพัฒนาที่ 2. การพัฒนาด้านแหล่งน้ำ

ก. ยุทธศาสตร์จังหวัด : ยุทธศาสตร์ที่ 2

1.1 แผนงานอุตสาหกรรมและการโยธา

ข. ยุทธศาสตร์การพัฒนา อปท. : ยุทธศาสตร์ที่ 2

ที่	โครงการ	วัตถุประสงค์ (รายละเอียดของโครงการ)	เป้าหมาย (ผลผลิตของโครงการ)	งบประมาณ					ตัวชี้วัด (KPI)	ผลลัพธ์ที่คาดว่าจะได้รับ	หน่วยงานรับผิดชอบหลัก
				2566 (บาท)	2567 (บาท)	2568 (บาท)	2569 (บาท)	2570 (บาท)			
22	โครงการธนาคารน้ำใต้ดินระบบปิด และระบบเปิดทุกหมู่บ้าน ภายในเขตพื้นที่ตำบลค่าง	เพื่อใช้จ่ายในโครงการฯ	หมู่ที่ 1 - 10	1,000,000	1,000,000	1,000,000	1,000,000	2570 (บาท)	จำนวนครัวเรือนที่ไม่มีน้ำท่วมขังในหมู่บ้าน	ช่วยระบบน้ำ ป้องกันปัญหาน้ำท่วมขัง	กองช่าง
23	โครงการขุดลอกลำห้วยซีด บ้านดงเย็นพัฒนา หมู่ที่ 9	เพื่อให้ประชาชน ประชาชนมีน้ำ ใช้ทำการเกษตร	หมู่ที่ 9				1,000,000		จำนวนครัวเรือนที่มีน้ำสำหรับทำการเกษตรอย่างเพียงพอ	ประชาชนมีน้ำใช้ในภาคเกษตร	กองช่าง
24	ก่อสร้างฝายน้ำล้นลำห้วยเป้า	เพื่อก่อสร้างฝายน้ำล้น	หมู่ที่ 3				1,000,000				
25	โครงการน้ำประปาเพื่อการเกษตร ด้วยพลังงานแสงอาทิตย์	เพื่อใช้จ่ายในโครงการฯ	หมู่ที่ 7					100,000			

## 2. บัญชีโครงการพัฒนาท้องถิ่น

รายละเอียดโครงการพัฒนา  
แผนพัฒนาท้องถิ่น (พ.ศ.2566 – 2570)  
เทศบาลตำบลบาง อำเภอบ้านฝาง จังหวัดอุดรธานี

## ยุทธศาสตร์การพัฒนาที่ 2. การพัฒนาด้านแหล่งน้ำ

## ก. ยุทธศาสตร์จังหวัด : ยุทธศาสตร์ที่ 2

## 1.1 แผนงานอุตสาหกรรมและการโยธา

## ข. ยุทธศาสตร์การพัฒนา อปท. : ยุทธศาสตร์ที่ 2

ที่	โครงการ	วัตถุประสงค์ (รายละเอียด ของโครงการ)	เป้าหมาย (ผลผลิตของ โครงการ)	งบประมาณ				ตัวชี้วัด (KPI)	ผลลัพธ์ที่คาดว่าจะได้รับ	หน่วยงาน รับผิดชอบ หลัก
				2566 (บาท)	2567 (บาท)	2568 (บาท)	2569 (บาท)			
26	ก่อสร้างฝายน้ำล้นลำห้วยพวน	เพื่อก่อสร้างฝายน้ำล้น	หมู่ที่ 7			1,000,000			ประชาชนมีน้ำใช้ ในการเกษตร	กองช่าง
27	ก่อสร้างสะพานบล็อกคอนเวริส แบบ 3 ช่อง ข้ามลำห้วยหินเสือ (ลายนาล้อมน้อยไปยางโกม)	เพื่อก่อสร้างสะพานฯ	หมู่ที่ 6				1,000,000		ประชาชน สะพานมีจำนวน เพิ่มมากขึ้น	กองช่าง
28	ก่อสร้างฝายน้ำล้นลำห้วยดินเสือ จำนวน 2 ฝาย	เพื่อก่อสร้างฝายน้ำล้น	หมู่ที่ 6				1,000,000		ประชาชนมีน้ำใช้ ในการเกษตร	กองช่าง
29	ก่อสร้างฝายน้ำล้นลำห้วยซิด จำนวน 1 ฝาย	เพื่อก่อสร้างฝายน้ำล้น	หมู่ที่ 6				1,000,000		ประชาชนมีน้ำใช้ ในการเกษตร	กองช่าง

2. บัญชีโครงการพัฒนาท้องถิ่น

89

แบบ ผ.02

รายละเอียดโครงการพัฒนา

แผนพัฒนาท้องถิ่น (พ.ศ.2566 – 2570)

เทศบาลตำบลบาง อำเภอบ้านฝื่อ จังหวัดอุดรธานี

ยุทธศาสตร์การพัฒนาที่ 2. การพัฒนาด้านแหล่งน้ำ

ก. ยุทธศาสตร์จังหวัด : ยุทธศาสตร์ที่ 2

1.1 แผนงานอุตสาหกรรมและการโยธา

ข. ยุทธศาสตร์การพัฒนา อปท. : ยุทธศาสตร์ที่ 2

ที่	โครงการ	วัตถุประสงค์ (รายละเอียด ของโครงการ)	เป้าหมาย (ผลผลิตของ โครงการ)	งบประมาณ					ตัวชี้วัด (KPI)	ผลลัพธ์ที่คาดว่าจะได้รับ	หน่วยงาน รับผิดชอบ หลัก
				2566 (บาท)	2567 (บาท)	2568 (บาท)	2569 (บาท)	2570 (บาท)			
30	ก่อสร้างฝายน้ำล้นลำห้วยหินเสือ จำนวน 1 ฝาย	เพื่อก่อสร้าง ฝายน้ำล้น	หมู่ที่ 5		1,000,000				จำนวนครัวเรือนที่ มีน้ำสำหรับทำการ เกษตร	ประชาชนมีน้ำใช้ ในการเกษตร	กองช่าง
31	ก่อสร้างฝายน้ำล้นลำห้วยวังเฮ จำนวน 1 ฝาย	เพื่อก่อสร้าง ฝายน้ำล้น	หมู่ที่ 5					1,000,000			
32	ก่อสร้างฝายน้ำล้นลำห้วยหินเสือ จำนวน 2 ฝาย	เพื่อก่อสร้าง ฝายน้ำล้น	หมู่ที่ 8				1,000,000	1,000,000			
33	โครงการเจาะบ่อนบาดาล น้ำประปา	เพื่อเจาะ บ่อนบาดาล	หมู่ที่ 1 -10	1,000,000	1,000,000	1,000,000	1,000,000	1,000,000	จำนวนครัวเรือนที่ มีน้ำใช้สำหรับทำการ เกษตรอย่างเพียงพอ	ประชาชนมีน้ำใช้ ในการเกษตร	กองช่าง



2. บัญชีโครงการพัฒนาท้องถิ่น

90

แบบ ผ.02

รายละเอียดโครงการพัฒนา  
แผนพัฒนาท้องถิ่น (พ.ศ.2566 – 2570)  
เทศบาลตำบลคำบง อำเภอบ้านฝาง จังหวัดอุดรธานี

ยุทธศาสตร์การพัฒนาที่ 2. การพัฒนาด้านแหล่งน้ำ

ก. ยุทธศาสตร์จังหวัด : ยุทธศาสตร์ที่ 2

1.1 แผนงานอุตสาหกรรมและการโยธา

ข. ยุทธศาสตร์การพัฒนา อปท. : ยุทธศาสตร์ที่ 2

ที่	โครงการ	วัตถุประสงค์ (รายละเอียด ของโครงการ)	เป้าหมาย (ผลผลิตของ โครงการ)	งบประมาณ					ตัวชี้วัด (KPI)	ผลลัพธ์ที่คาดว่าจะได้รับ	หน่วยงาน รับผิดชอบ หลัก
				2566 (บาท)	2567 (บาท)	2568 (บาท)	2569 (บาท)	2570 (บาท)			
34	ซ่อมสร้างระบบประปาใหม่ที่ โนนบ้านเก่าเข้ามามีใช้หมู่บ้าน	เพื่อซ่อมสร้าง ระบบประปา	หมู่ที่ 5				300,000		จำนวนครัวเรือนที่ มีน้ำสำหรับอุปโภค- บริโภคอย่างเพียงพอ	ประชาชนมีน้ำใช้ ในการอุปโภค- บริโภค	กองช่าง
35	ขุดร่องน้ำวางท่อเพื่อส่งน้ำลงสระ ป่าช้าบ้านนาล้อม	เพื่อทำการขุดร่อง น้ำวางท่อ	หมู่ที่ 5				100,000				
36	ขุดลอกลำห้วยพวนตอนล่าง	เพื่อขุดลอก ลำห้วยพวน	หมู่ที่ 7					300,000	จำนวนครัวเรือนที่ มีน้ำสำหรับทำการ เกษตร	ประชาชนมีน้ำใช้ ในการเกษตร	กองช่าง
37	ก่อสร้างฝายสร้างเวงลำห้วยหินเสือ จำนวน 3 จุด	เพื่อก่อสร้างฝาย	หมู่ที่ 8				1,800,000				
38	ขุดลอกสระศึกษาภิรมย์	เพื่อขุดลอกสระ ศึกษาภิรมย์	หมู่ที่ 8				1,000,000				

2. บัญชีโครงการพัฒนาท้องถิ่น

รายละเอียดโครงการพัฒนา

แผนพัฒนาท้องถิ่น (พ.ศ.2566 – 2570)

เทศบาลตำบลปาง อำเภอบ้านผือ จังหวัดอุดรธานี

ยุทธศาสตร์การพัฒนาที่ 2. การพัฒนาด้านแหล่งน้ำ

ก. ยุทธศาสตร์จังหวัด : ยุทธศาสตร์ที่ 2

1.1 แผนงานอุตสาหกรรมและการโยธา

ข. ยุทธศาสตร์การพัฒนา อปท. : ยุทธศาสตร์ที่ 2

ที่	โครงการ	วัตถุประสงค์ (รายละเอียด ของโครงการ)	เป้าหมาย (ผลผลิตของ โครงการ)	งบประมาณ				ตัวชี้วัด (KPI)	ผลลัพธ์ที่คาด ว่าจะได้รับ	หน่วยงาน รับผิดชอบ หลัก	
				2566 (บาท)	2567 (บาท)	2568 (บาท)	2569 (บาท)				2570 (บาท)
39	โครงการธนาคารน้ำใต้ดินในเขต พื้นที่ตำบลค้อบัง (ระบบเปิด) หมู่ที่ 8 บ้านค้อแทน	เพื่อใช้จ่ายใน โครงการฯ	หมู่ที่ 8	500,000					จำนวนครัวเรือนที่ ไม่มีความเสี่ยง หมู่บ้าน	ช่วยระบายน้ำ ป้องกันปัญหา น้ำท่วมขัง	กองช่าง
40	โครงการธนาคารน้ำใต้ดินในเขต พื้นที่ตำบลค้อบัง (ระบบเปิด) หมู่ที่ 6 บ้านนาเลื่อมน้อย	เพื่อใช้จ่ายใน โครงการฯ	หมู่ที่ 6	500,000					จำนวนครัวเรือนที่ มีน้ำสำหรับทำการ เกษตร	ประชาชนมีน้ำใช้ ในการเกษตร	กองช่าง
41	ชุดลอกลำห้วยทับช้าง	เพื่อชุดลอก ลำห้วยทับช้าง	หมู่ที่ 8	27,000							

## 2. บัญชีโครงการพัฒนาท้องถิ่น

## รายละเอียดโครงการพัฒนา

แผนพัฒนาท้องถิ่น (พ.ศ.2566 – 2570)

เทศบาลตำบลปาง อำเภอบ้านฝาง จังหวัดอุดรธานี

## ยุทธศาสตร์การพัฒนาที่ 3. การพัฒนาด้านเศรษฐกิจ

ก. ยุทธศาสตร์จังหวัด : ยุทธศาสตร์ที่ 3

1.1 แผนงานคณะและชุมชน ข. ยุทธศาสตร์การพัฒนา อปท. : ยุทธศาสตร์ที่ 1

ที่	โครงการ	วัตถุประสงค์	เป้าหมาย (ผลผลิตของ โครงการ)	งบประมาณ					ตัวชี้วัด (KPI)	ผลลัพธ์ที่คาดว่าจะได้รับ	หน่วยงาน รับผิดชอบหลัก
				2566 (บาท)	2567 (บาท)	2568 (บาท)	2569 (บาท)	2570 (บาท)			
1	โครงการก่อสร้าง/ปรับปรุง/ ซ่อมแซมถังฝังฉาง	เพื่อก่อสร้าง/ ปรับปรุง/ซ่อม แซมถังฝังฉาง	หมู่ที่ 1 - 10	200,000	200,000	200,000	200,000	2570	ถังฝังฉางมีจำนวนเพิ่ม มากขึ้น	ประชาชนมีถังฝังฉาง ไว้ในกรเก็บเกี่ยว ผลผลิตทางการ เกษตร	กองช่าง
2	โครงการก่อสร้างอาคารตลาด ชุมชน	เพื่อก่อสร้าง อาคารตลาด ชุมชน	หมู่ที่ 1 - 10	500,000	500,000	500,000	500,000	500,000	อาคารตลาดชุมชน มีจำนวนเพิ่มมากขึ้น	ประชาชนมี สถานที่ในการ ประกอบอาชีพ	กองช่าง
3	โครงการก่อสร้างโรงสีข้าว ชุมชน	เพื่อก่อสร้าง โรงสีข้าวชุมชน	หมู่ที่ 1 - 10	500,000	500,000	500,000	500,000	500,000	โรงสีข้าวชุมชนมี จำนวนเพิ่มมากขึ้น	ประชาชนมี โรงสีข้าวไว้ใช้ ภายในหมู่บ้าน	กองช่าง
4	โครงการก่อสร้างศูนย์ฝึกอาชีพ ชุมชน	เพื่อก่อสร้าง ศูนย์ฝึกอาชีพ	หมู่ที่ 7 - 8				500,000	500,000	ศูนย์ฝึกอาชีพมี จำนวนเพิ่มมากขึ้น	ชุมชนมีศูนย์ฝึก อาชีพ	กองช่าง

## 2. บัญชีโครงการพัฒนาท้องถิ่น

แบบ ผ.02

รายละเอียดโครงการพัฒนา  
แผนพัฒนาท้องถิ่น (พ.ศ.2566 – 2570)  
เทศบาลตำบลคำบง อำเภอบ้านผือ จังหวัดอุดรธานี

## ยุทธศาสตร์การพัฒนาที่ 3. การพัฒนาด้านเศรษฐกิจ

## ก. ยุทธศาสตร์จังหวัด : ยุทธศาสตร์ที่ 3

## 1.1 แผนงานเฉพาะและชุมชน ช. ยุทธศาสตร์การพัฒนา อปท. : ยุทธศาสตร์ที่ 1

ที่	โครงการ	วัตถุประสงค์ (รายละเอียด ของโครงการ)	เป้าหมาย (ผลผลิตของ โครงการ)	งบประมาณ				ตัวชี้วัด (KPI)	ผลลัพธ์ที่คาดว่าจะได้รับ	หน่วยงาน รับผิดชอบหลัก
				2566 (บาท)	2567 (บาท)	2568 (บาท)	2569 (บาท)			
5	โครงการก่อสร้างอาคาร ผู้สูงอายุ	เพื่อก่อสร้าง อาคารผู้สูงอายุ	หมู่ที่ 1				500,000 (บาท)	อาคารผู้สูงอายุมี จำนวนเพิ่มมากขึ้น	ชุมชนมีอาคาร ผู้สูงอายุเพิ่มมาก ขึ้น	กองช่าง
6	โครงการก่อสร้างสหการ หรือร้านค้าชุมชน	เพื่อก่อสร้าง สหการร้านค้า	หมู่ที่ 9,10				500,000 (บาท)	สหการร้านค้า/ร้านค้า ชุมชนมีจำนวน เพิ่มขึ้น	หมู่บ้านมีร้านค้า เพิ่มขึ้น	กองช่าง
7	โครงการก่อสร้างร้านค้า เพื่อเอกรเกษตร	เพื่อก่อสร้าง ร้านค้า	หมู่ที่ 10				500,000 (บาท)	ร้านค้าเพื่อเอกรเกษตร ชุมชนมีจำนวน เพิ่มขึ้น	หมู่บ้านมีร้านค้า เพิ่มขึ้น	กองช่าง

## 2. บัญชีโครงการพัฒนาท้องถิ่น

แบบ ผ.02

รายละเอียดโครงการพัฒนา  
แผนพัฒนาท้องถิ่น (พ.ศ.2566 – 2570)  
เทศบาลตำบลบาง อำเภอบ้านฉือ จังหวัดอุดรธานี

## ยุทธศาสตร์การพัฒนาที่ 3. การพัฒนาด้านเศรษฐกิจ

## ก. ยุทธศาสตร์จังหวัด : ยุทธศาสตร์ที่ 2

## 1.2 แผนงานเกษตร ข. ยุทธศาสตร์การพัฒนา อปท. : ยุทธศาสตร์ที่ 1

ที่	โครงการ	วัตถุประสงค์ (รายละเอียดของโครงการ)	เป้าหมาย (ผลผลิตของโครงการ)	งบประมาณ				ตัวชี้วัด (KPI)	ผลลัพธ์ที่คาดว่าจะได้รับ	หน่วยงานรับผิดชอบหลัก
				2566 (บาท)	2567 (บาท)	2568 (บาท)	2569 (บาท)			
1	โครงการปลูกผักปลอดสารพิษ และผักสวนครัว	เพื่อส่งเสริมการปลูกผักปลอดสารพิษ	หมู่ที่ 1 - 10	100,000	100,000	100,000	100,000	100,000	ประชาชนมีผักปลอดสารพิษไว้รับประทาน	สำนักงานผัก
2	โครงการอบรมการทำปุ๋ยหมัก	เพื่อส่งเสริมการทำปุ๋ยหมัก	หมู่ที่ 1 - 10	100,000	100,000	100,000	100,000	100,000	ประชาชนได้รับความรู้เพิ่มมากขึ้น	สำนักงานผัก
3	โครงการปลูกป่าในที่สาธารณะ	เพื่อส่งเสริมการปลูกป่าในที่สาธารณะ	หมู่ที่ 5				100,000		ลดปัญหาสิ่งแวดล้อมที่อาจเกิดขึ้น เช่น ภาวะภัยแล้ง	สำนักงานผัก
4	โครงการปิดทองหลังพระ สืบสานแนวพระราชดำริ	เพื่อส่งเสริมและใช้จ่ายในโครงการ	หมู่ที่ 6				50,000		ประชาชนมีอาชีพเสริมเพิ่มรายได้	สำนักงานผัก

## 2. บัญชีโครงการพัฒนาท้องถิ่น

รายละเอียดโครงการพัฒนา  
แผนพัฒนาท้องถิ่น (พ.ศ.2566 – 2570)  
เทศบาลตำบลบาง อำเภอบ้านฝาง จังหวัดอุดรธานี

## ยุทธศาสตร์การพัฒนาที่ 3. การพัฒนาด้านเศรษฐกิจ

## ก. ยุทธศาสตร์จังหวัด : ยุทธศาสตร์ที่ 2

## 1.2 แผนงานเกษตร

## ข. ยุทธศาสตร์การพัฒนา อปท. : ยุทธศาสตร์ที่ 1

ที่	โครงการ	วัตถุประสงค์ (รายละเอียด ของโครงการ)	เป้าหมาย (ผลผลิตของ โครงการ)	งบประมาณ				ตัวชี้วัด (KPI)	ผลลัพธ์ที่คาดว่าจะได้รับ	หน่วยงาน รับผิดชอบหลัก
				2566 (บาท)	2567 (บาท)	2568 (บาท)	2569 (บาท)			
5	โครงการอบรมให้ความรู้เกี่ยวกับโรคระบาดของพืช	เพื่อเพิ่มผลผลิตทางการเกษตร	หมู่ที่ 1-10	50,000	50,000	50,000	50,000	50,000	ประชาชนมีความรู้มากขึ้น	สำนักปลัดฯ
6	โครงการใช้ปุ๋ยอินทรีย์เพื่อการเกษตร	เพื่อเพิ่มผลผลิตทางการเกษตร	หมู่ที่ 1-10	50,000	50,000	50,000	50,000	50,000	ประชาชนมีปุ๋ยอินทรีย์เพิ่มขึ้น	สำนักปลัดฯ
7	โครงการอบรมการป้องกันโรคระบาดของสัตว์	เพื่อให้เกษตรกรมีความรู้	หมู่ที่ 1-10	20,000	20,000	20,000	20,000	20,000	ประชาชนมีความรู้มากขึ้น	สำนักปลัดฯ
8	โครงการส่งเสริมการปลูกข้าวพันธุ์ดี	เพื่อส่งเสริมการปลูกข้าว	หมู่ที่ 1-10	50,000	50,000	50,000	50,000	50,000	ประชาชนมีรายได้เพิ่มมากขึ้น	สำนักปลัดฯ

รายละเอียดโครงการพัฒนา  
แผนพัฒนาท้องถิ่น (พ.ศ.2566 – 2570)  
เทศบาลตำบลบาง อำเภอบ้านฝาง จังหวัดอุดรธานี

ยุทธศาสตร์การพัฒนาที่ 3. การพัฒนาด้านเศรษฐกิจ

ก. ยุทธศาสตร์จังหวัด : ยุทธศาสตร์ที่ 2

1.2 แผนงานเกษตร ข. ยุทธศาสตร์การพัฒนา อปท. : ยุทธศาสตร์ที่ 1

ที่	โครงการ	วัตถุประสงค์ (รายละเอียด ของโครงการ)	เป้าหมาย (ผลผลิตของ โครงการ)	งบประมาณ				ตัวชี้วัด (KPI)	ผลลัพธ์ที่คาดว่าจะ ได้รับ	หน่วยงาน รับผิดชอบหลัก
				2566 (บาท)	2567 (บาท)	2568 (บาท)	2569 (บาท)			
9	โครงการส่งเสริมการเลี้ยง สัตว์น้ำ เช่น ปลา, กบ ฯลฯ	เพื่อส่งเสริม ให้มีการเลี้ยง สัตว์น้ำ	หมู่ที่ 1-10	50,000	50,000	50,000	50,000	2570	ประชาชนมีรายได้ เพิ่มมากขึ้น	สำนักงานปลัดฯ
10	โครงการส่งเสริมกลุ่มอาชีพ การเลี้ยงโค - สุกร ฯลฯ	เพื่อส่งเสริม อาชีพให้กับ ประชาชน	หมู่ที่ 1-10	200,000	200,000	200,000	200,000		ประชาชนมีรายได้ เสริมเพิ่มมากขึ้น	สำนักงานปลัดฯ
11	โครงการปลูกไม้เลื้อย	เพื่อส่งเสริม การปลูกไม้เลื้อย เพื่อใช้จ่ายใน โครงการฯ	หมู่ที่ 4	50,000	50,000	50,000	100,000		ประชาชนมีรายได้ เพิ่มมากขึ้น	สำนักงานปลัดฯ
12	โครงการฝึกอบรมช่างฝีมือ	เพื่อส่งเสริม ให้มีการเย็บผ้า	หมู่ที่ 1 - 10	50,000	50,000	50,000	50,000		ประชาชนมี คุณภาพชีวิตที่ดีขึ้น	สำนักงานปลัดฯ
13	โครงการส่งเสริมกลุ่มเย็บผ้า	เพื่อส่งเสริม ให้มีการเย็บผ้า	หมู่ที่ 6				50,000			สำนักงานปลัดฯ

## 2. บัญชีโครงการพัฒนาท้องถิ่น

รายละเอียดโครงการพัฒนา  
แผนพัฒนาท้องถิ่น (พ.ศ.2566 – 2570)  
เทศบาลตำบลคาง อำเภอบ้านผือ จังหวัดอุดรธานี

## ยุทธศาสตร์การพัฒนาที่ 3. การพัฒนาด้านเศรษฐกิจ

## ก. ยุทธศาสตร์จังหวัด : ยุทธศาสตร์ที่ 2

## 1.2 แผนงานเกษตร ข. ยุทธศาสตร์การพัฒนา อปท. : ยุทธศาสตร์ที่ 1

ที่	โครงการ	วัตถุประสงค์ (รายละเอียด ของโครงการ)	เป้าหมาย (ผลผลิตของ โครงการ)	งบประมาณ				ตัวชี้วัด (KPI)	ผลลัพธ์ที่คาดว่าจะ ได้รับ	หน่วยงาน รับผิดชอบหลัก
				2566 (บาท)	2567 (บาท)	2568 (บาท)	2569 (บาท)			
14	โครงการส่งเสริมกลุ่มเลี้ยงกบ	เพื่อส่งเสริม ให้มีการเลี้ยงกบ	หมู่ที่ 6					ประชาชนมีรายได้ เสริมเพิ่มมากขึ้น	สำนักงานปศุสัตว์	
15	โครงการส่งเสริมกลุ่มเลี้ยงไก่ พันธุ์ไข่ในครัวเรือน	เพื่อส่งเสริม ให้มีการเลี้ยง พันธุ์ไข่ไก่	หมู่ที่ 6			50,000		ประชาชนมีรายได้ เสริมเพิ่มมากขึ้น	สำนักงานปศุสัตว์	
16	โครงการอบรมส่งเสริมอาชีพ ต่างๆ ในเขตตำบลคาง	เพื่อส่งเสริมอาชีพ ให้กับประชาชน	หมู่ที่ 1-10	50,000	50,000	50,000	50,000			
17	โครงการสนับสนุนพันธุ์พืชและ ปุ๋ยพืชสดเพื่อปรับปรุงดิน	เพื่อให้ประชาชน มีรายได้	หมู่ที่ 1-10	100,000	100,000	100,000	100,000			



## 2. บัญชีโครงการพัฒนาท้องถิ่น

แบบ ผ.02

รายละเอียดโครงการพัฒนา  
แผนพัฒนาท้องถิ่น (พ.ศ.2566 – 2570)  
เทศบาลตำบลคำบง อำเภอบ้านผือ จังหวัดอุดรธานี

## ยุทธศาสตร์การพัฒนาที่ 3. การพัฒนาด้านเศรษฐกิจ

## ก. ยุทธศาสตร์จังหวัด : ยุทธศาสตร์ที่ 2

## 1.2 แผนงานเกษตร ข. ยุทธศาสตร์การพัฒนา อปท. : ยุทธศาสตร์ที่ 1

ที่	โครงการ	วัตถุประสงค์ (รายละเอียด ของโครงการ)	เป้าหมาย (ผลผลิตของ โครงการ)	งบประมาณ				ตัวชี้วัด (KPI)	ผลลัพธ์ที่คาดว่าจะ ได้รับ	หน่วยงาน รับผิดชอบหลัก
				2566 (บาท)	2567 (บาท)	2568 (บาท)	2569 (บาท)			
18	โครงการอบรมให้ความรู้ใน การผลิตเชื้อเห็ดเห็ดป่า	เพื่อใช้จำหน่ายใน โครงการฯ	หมู่ที่ 1 - 10	50,000	50,000	50,000	50,000	50,000	ประชาชนมี คุณภาพชีวิตที่ดีขึ้น	สำนักงาน กำกับตลาดฯ
19	โครงการส่งเสริมการปลูกเห็ด และผลิตภัณฑ์อื่นเชื้อเห็ด	เพื่อส่งเสริมการ ประกอบอาชีพ	หมู่ที่ 4,6				50,000	50,000	ประชาชนมีรายได้ เพิ่มมากขึ้น	สำนักงาน กำกับตลาดฯ

## 2. บัญชีโครงการพัฒนาท้องถิ่น

แบบ ผ.02

รายละเอียดโครงการพัฒนา  
แผนพัฒนาท้องถิ่น (พ.ศ.2566 – 2570)  
เทศบาลตำบลคาง อำเภอบ้านฝาง จังหวัดอุดรธานี

ยุทธศาสตร์การพัฒนาที่ 3. การพัฒนาด้านเศรษฐกิจ  
1.3 แผนงานสร้างความเข้มแข็งของชุมชน  
ก. ยุทธศาสตร์จังหวัด : ยุทธศาสตร์ที่ 2  
ข. ยุทธศาสตร์การพัฒนา อปท. : ยุทธศาสตร์ที่ 1

ที่	โครงการ	วัตถุประสงค์ (รายละเอียด ของโครงการ)	เป้าหมาย (ผลผลิตของ โครงการ)	งบประมาณ				ตัวชี้วัด (KPI)	ผลลัพธ์ที่คาดว่าจะได้รับ	หน่วยงาน รับผิดชอบหลัก	
				2566 (บาท)	2567 (บาท)	2568 (บาท)	2569 (บาท)				2570 (บาท)
1	โครงการจัดตั้งศูนย์เรียนรู้ และมีโอกาสฝึกชุมชน	เพื่อใช้จ่ายใน โครงการฯ	หมู่ที่ 7	500,000					ประชาชนมีรายได้ เสริมเพิ่มมากขึ้น	ประชาชนมี คุณภาพชีวิตที่ดีขึ้น	สำนักงาน กำกับตลาดฯ

## 2. บัญชีโครงการพัฒนาท้องถิ่น

## รายละเอียดโครงการพัฒนา

แผนพัฒนาท้องถิ่น (พ.ศ.2566 – 2570)

เทศบาลตำบลบาง อำเภอบ้านฝาง จังหวัดอุดรธานี

## ยุทธศาสตร์การพัฒนาที่ 3. การพัฒนาตามเศรษฐกิจ

ก. ยุทธศาสตร์จังหวัด : ยุทธศาสตร์ที่ 3

## 1.4 แผนงานบริหารงานทั่วไป

ข. ยุทธศาสตร์การพัฒนา อปท. : ยุทธศาสตร์ที่ 1

ที่	โครงการ	วัตถุประสงค์	เป้าหมาย (ผลผลิตของ โครงการ)	งบประมาณ				ตัวชี้วัด (KPI)	ผลลัพธ์ที่คาดว่าจะ ได้รับ	หน่วยงาน รับผิดชอบหลัก		
				2566 (บาท)	2567 (บาท)	2568 (บาท)	2569 (บาท)				2570 (บาท)	
1	โครงการเงินอุดหนุนกลุ่มเกษตรกร กลุ่มอาชีพ และกลุ่มอื่นๆ	เพื่อให้เกษตรกร มีความรู้และ รายได้เพิ่มขึ้น	หมู่ที่ 1-10	-	100,000	100,000	100,000	100,000	2570 (บาท)	เกษตรกรมีความรู้ และรายได้เพิ่ม มากขึ้น	ประชาชนมี ความรู้และ รายได้มากขึ้น	สำนักงานปลัดฯ
2	โครงการอุดหนุนกลุ่มจักสานไม้ไผ่	เพื่ออุดหนุน กลุ่มจักสานฯ	หมู่ที่ 1	-	20,000	20,000	20,000	20,000		เกษตรกรมีความรู้ และรายได้เพิ่ม มากขึ้น	ประชาชนมี ความรู้และ รายได้มากขึ้น	สำนักงานปลัดฯ
3	โครงการอุดหนุนกลุ่มทอผ้า	เพื่ออุดหนุน กลุ่มทอผ้า	หมู่ที่ 1	-	20,000	20,000	20,000	20,000		เกษตรกรมีความรู้ และรายได้เพิ่ม มากขึ้น	ประชาชนมี ความรู้และ รายได้มากขึ้น	สำนักงานปลัดฯ

## 2. บัญชีโครงการพัฒนาท้องถิ่น

## รายละเอียดโครงการพัฒนา

แผนพัฒนาท้องถิ่น (พ.ศ.2566 – 2570)

เทศบาลตำบลบาง อำเภอบ้านฝื่อ จังหวัดอุดรธานี

## ยุทธศาสตร์การพัฒนาที่ 3. การพัฒนาด้านเศรษฐกิจ

ก. ยุทธศาสตร์จังหวัด : ยุทธศาสตร์ที่ 3

## 1.4 แผนงานบริหารงานทั่วไป

ข. ยุทธศาสตร์การพัฒนา อปท. : ยุทธศาสตร์ที่ 1

ที่	โครงการ	วัตถุประสงค์ (รายละเอียด ของโครงการ)	เป้าหมาย (ผลผลิตของ โครงการ)	งบประมาณ			ตัวชี้วัด (KPI)	ผลลัพธ์ที่คาดว่าจะได้รับ	หน่วยงาน รับผิดชอบหลัก		
				2566 (บาท)	2567 (บาท)	2568 (บาท)				2569 (บาท)	2570 (บาท)
4	โครงการอุดหนุนกลุ่มจักสาน ผู้สูงอายุ	เพื่ออุดหนุน กลุ่มจักสาน ผู้สูงอายุ	หมู่ที่ 2	20,000	20,000	20,000	20,000	2570 (บาท)	ผู้สูงอายุมีความรู้ และรายได้เพิ่ม มากขึ้น	ประชาชนมี ความรู้และ รายได้มากขึ้น	สำนักงานปลัดฯ
5	โครงการอุดหนุนกลุ่มปลูก ปอดสาธิษะ	เพื่ออุดหนุน กลุ่มปลูกผัก	หมู่ที่ 2,4,5	20,000	20,000	20,000	20,000	20,000	เกษตรกรมีความรู้ และรายได้เพิ่ม มากขึ้น	ประชาชนมี ความรู้และ รายได้มากขึ้น	สำนักงานปลัดฯ
6	โครงการอุดหนุนกลุ่มจักสาน พลาสติก	เพื่ออุดหนุน กลุ่มจักสาน	หมู่ที่ 2	20,000	20,000	20,000	20,000	20,000	เกษตรกรมีความรู้ และรายได้เพิ่ม มากขึ้น	ประชาชนมี ความรู้และ รายได้มากขึ้น	สำนักงานปลัดฯ

## 2. บัญชีโครงการพัฒนาท้องถิ่น

รายละเอียดโครงการพัฒนา  
แผนพัฒนาท้องถิ่น (พ.ศ.2566 – 2570)  
เทศบาลตำบลบาง อำเภอบ้านฝาง จังหวัดอุดรธานี

## ยุทธศาสตร์การพัฒนาที่ 3. การพัฒนาด้านเศรษฐกิจ

## ก. ยุทธศาสตร์จังหวัด : ยุทธศาสตร์ที่ 3

## 1.4 แผนงานบริหารงานทั่วไป

## ข. ยุทธศาสตร์การพัฒนา อปท. : ยุทธศาสตร์ที่ 1

ที่	โครงการ	วัตถุประสงค์ (รายละเอียด ของโครงการ)	เป้าหมาย (ผลผลิตของ โครงการ)	งบประมาณ				ตัวชี้วัด (KPI)	ผลลัพธ์ที่คาดว่าจะได้รับ	หน่วยงาน รับผิดชอบหลัก		
				2566 (บาท)	2567 (บาท)	2568 (บาท)	2569 (บาท)				2570 (บาท)	
7	โครงการอุดหนุนกลุ่มหอเลือก	เพื่ออุดหนุน กลุ่มหอเลือก	หมู่ที่ 5	-	20,000	20,000	20,000	20,000	2570 (บาท)	เกษตรกรมีความรู้ และรายได้เพิ่ม มากขึ้น	ประชาชนมี ความรู้และ รายได้มากขึ้น	สำนักงาน รับผิดชอบหลัก
8	โครงการอุดหนุนกลุ่มประดิษฐ์ ตะกร้าจากกระป๋อง	เพื่ออุดหนุน กลุ่มฯ	หมู่ที่ 5	-	20,000	20,000	20,000	20,000	20,000	เกษตรกรมีความรู้ และรายได้เพิ่ม มากขึ้น	ประชาชนมี ความรู้และ รายได้มากขึ้น	สำนักปลัดฯ
9	โครงการอุดหนุนกลุ่มเพาะเห็ด ในโรงเรือน	เพื่ออุดหนุน กลุ่มฯ	หมู่ที่ 6	-	20,000	20,000	20,000	20,000	20,000	เกษตรกรมีความรู้ และรายได้เพิ่ม มากขึ้น	ประชาชนมี ความรู้และ รายได้มากขึ้น	สำนักปลัดฯ

## 2. บัญชีโครงการพัฒนาท้องถิ่น

รายละเอียดโครงการพัฒนา

แผนพัฒนาท้องถิ่น (พ.ศ.2566 – 2570)

เทศบาลตำบลคำบง อำเภอบ้านผือ จังหวัดอุดรธานี

## ยุทธศาสตร์การพัฒนาที่ 4. การพัฒนาด้านสังคม

## ก. ยุทธศาสตร์จังหวัด : ยุทธศาสตร์ที่ 6

## 1.1 แผนงานการศึกษาความสงบภายใน

## ข. ยุทธศาสตร์การพัฒนา อปท. : ยุทธศาสตร์ที่ 4

ที่	โครงการ	วัตถุประสงค์	เป้าหมาย (ผลผลิตของ โครงการ)	งบประมาณ					ตัวชี้วัด (KPI)	ผลลัพธ์ที่คาดว่าจะได้รับ	หน่วยงาน รับผิดชอบหลัก
				2566 (บาท)	2567 (บาท)	2568 (บาท)	2569 (บาท)	2570 (บาท)			
1	โครงการรวมพลังขับเคลื่อนยาเสพติด	เพื่อขจัดปัญหา ยาเสพติด	หมู่ที่ 1-10	150,000	150,000	150,000	150,000	150,000	ปัญหายาเสพติดมี จำนวนลดลง	ลดปัญหา ยาเสพติดในเขต พื้นที่	สำนักปลัดฯ
2	โครงการฝึกอบรบจัดตั้งและทบทวน สมาชิก อปท.	ส่งเสริมประสิทธิ ภาพ อปท.	สมาชิก อปท.เพิ่มขึ้น	200,000	200,000	200,000	200,000	200,000	อปท.มี ประสิทธิภาพ	ศูนย์อปท.และ การปฏิบัติงาน มีประสิทธิภาพ มากขึ้น	สำนักปลัดฯ
3	โครงการปรับปรุงศูนย์ อปท.	ปรับปรุงศูนย์ อปท.	ศูนย์ อปท. ต.คำบง	50,000	50,000	50,000	50,000	50,000	จำนวนอปท.มี มาตรฐาน	จำนวนอปท.ใหญ่ ลดลง	สำนักปลัดฯ
4	โครงการป้องกันอุบัติเหตุช่วงเทศกาล	เพื่อลด อุบัติเหตุ	หมู่ที่ 1 - 10	15,000	15,000	15,000	15,000	15,000	จำนวนการเกิด อุบัติเหตุลดลง	จำนวนการเกิด อุบัติเหตุลดลง	สำนักปลัดฯ
5	โครงการป้องกันอุบัติเหตุทางน้ำ	เพื่อป้องกันการ เกิดอุบัติเหตุ	หมู่ที่ 1 - 10	15,000	15,000	15,000	15,000	15,000	จำนวนการเกิด อุบัติเหตุลดลง	จำนวนการเกิด อุบัติเหตุลดลง	สำนักปลัดฯ

## 2. บัญชีโครงการพัฒนาท้องถิ่น

## รายละเอียดโครงการพัฒนา

แผนพัฒนาท้องถิ่น (พ.ศ.2566 – 2570)

เทศบาลตำบลคาง อำเภอบ้านฝาง จังหวัดอุดรธานี

## ยุทธศาสตร์การพัฒนาที่ 4. การพัฒนาด้านสังคม

## ก. ยุทธศาสตร์จังหวัด : ยุทธศาสตร์ที่ 6

1.1 แผนงานการรักษาสภาพความสงบภายใน  
ข. ยุทธศาสตร์การพัฒนา อปท. : ยุทธศาสตร์ที่ 4

ที่	โครงการ	วัตถุประสงค์ (รายละเอียด ของโครงการ)	เป้าหมาย (ผลผลิตของ โครงการ)	งบประมาณ				ตัวชี้วัด (KPI)	ผลลัพธ์ที่คาดว่าจะได้รับ	หน่วยงาน รับผิดชอบหลัก	
				2566 (บาท)	2567 (บาท)	2568 (บาท)	2569 (บาท)				2570 (บาท)
6	โครงการป้องกันอัคคีภัยในเคหสถานฯ	เพื่อป้องกัน เกิดอัคคีภัยฯ	หมู่ที่ 1 - 10	30,000	30,000	30,000	30,000	30,000	จำนวนการเกิด อัคคีภัยลดน้อยลง	การปฏิบัติงาน มีประสิทธิภาพ มากขึ้น	สำนักปลัดฯ
7	โครงการให้ความรู้ในการใช้รถใช้ถนน	เพื่อลดอุบัติเหตุ ทางถนน	หมู่ที่ 1 - 10	20,000	20,000	20,000	20,000	20,000	จำนวนอุบัติเหตุ ลดน้อยลง	อุบัติเหตุในพื้นที่ มีจำนวนลดลง	สำนักปลัดฯ
8	โครงการสนับสนุนกิจการ อปท. (วันอปท.)	เพื่อใช้จ่ายใน โครงการฯ	หมู่ที่ 1 - 10	100,000	100,000	100,000	100,000	100,000	กิจการ อปท. มีประสิทธิภาพ	การปฏิบัติงาน มีประสิทธิภาพ มากขึ้น	สำนักปลัดฯ
9	โครงการอบรมช่วยเหลือผู้ป่วย ฉุกเฉินเบื้องต้น	เพื่อใช้จ่ายใน โครงการฯ	หมู่ที่ 1 - 10	10,000	10,000	10,000	10,000	10,000	ประชาชนในเขต พื้นที่ได้รับความรู้	ศูนย์ อปท. มีประสิทธิภาพ	สำนักปลัดฯ

## 2. บัญชีโครงการพัฒนาท้องถิ่น

## รายละเอียดโครงการพัฒนา

แผนพัฒนาท้องถิ่น (พ.ศ.2566 – 2570)

เทศบาลตำบลบาง อำเภอบ้านฝาง จังหวัดอุดรธานี

## ยุทธศาสตร์การพัฒนาที่ 4. การพัฒนาด้านสังคม

ก. ยุทธศาสตร์จังหวัด : ยุทธศาสตร์ที่ 6

## 1.1 แผนงานการรักษาสภาพสังคมภายใน

ข. ยุทธศาสตร์การพัฒนา อปท. : ยุทธศาสตร์ที่ 4

ที่	โครงการ	วัตถุประสงค์ (รายละเอียดของโครงการ)	เป้าหมาย (ผลผลิตของโครงการ)	งบประมาณ			ตัวชี้วัด (KPI)	ผลลัพธ์ที่คาดว่าจะได้รับ	หน่วยงานรับผิดชอบหลัก
				2566 (บาท)	2567 (บาท)	2568 (บาท)			
10	โครงการอบรมให้ความรู้ด้านกิจกรรมการจราจร	เพื่อใช้จ่ายในโครงการฯ	หมู่ที่ 1 - 10	15,000	15,000	15,000	ประชาชนในเขตพื้นที่ที่ได้รับความรู้ด้านการจราจร	อุบัติเหตุในพื้นที่มีจำนวนลดลง	สำนักปลัดฯ
11	โครงการอบรมให้ความรู้ในการป้องกันภัยป่า	เพื่อใช้จ่ายในโครงการฯ	หมู่ที่ 1 - 10	15,000	15,000	15,000	ประชาชนในเขตพื้นที่ที่ได้รับความรู้	อุบัติเหตุในพื้นที่มีจำนวนลดลง	สำนักปลัดฯ
12	โครงการอบรมให้ความรู้และชักชวนแผนดับเพลิงแก่บุคลากรฯ	เพื่อใช้จ่ายในโครงการฯ	หมู่ที่ 1 - 10	15,000	15,000	15,000	ประชาชนในเขตพื้นที่ที่ได้รับความรู้	อุบัติเหตุในพื้นที่มีจำนวนลดลง	สำนักปลัดฯ
13	โครงการอบรมให้ความรู้ในการป้องกันภัยป่า	เพื่อใช้จ่ายในโครงการฯ	หมู่ที่ 1 - 10	15,000	15,000	15,000	ประชาชนในเขตพื้นที่ที่ได้รับความรู้	อุบัติเหตุในพื้นที่มีจำนวนลดลง	สำนักปลัดฯ
14	โครงการอบรมให้ความรู้และชักชวนแผนดับเพลิงแก่บุคลากรฯ	เพื่อใช้จ่ายในโครงการฯ	หมู่ที่ 1 - 10	15,000	15,000	15,000	ประชาชนในเขตพื้นที่ที่ได้รับความรู้	อุบัติเหตุในพื้นที่มีจำนวนลดลง	สำนักปลัดฯ



## 2. บัญชีโครงการพัฒนาท้องถิ่น

รายละเอียดโครงการพัฒนา  
แผนพัฒนาท้องถิ่น (พ.ศ.2566 – 2570)  
เทศบาลตำบลบาง อำเภอบ้านฝาง จังหวัดอุดรธานี

ยุทธศาสตร์การพัฒนาที่ 4. การพัฒนาด้านสังคม  
1.1 แผนงานการรักษาสภาพสงขลาภายใน  
ก. ยุทธศาสตร์จังหวัด : ยุทธศาสตร์ที่ 6  
ข. ยุทธศาสตร์การพัฒนา อปท. : ยุทธศาสตร์ที่ 4

ที่	โครงการ	วัตถุประสงค์	เป้าหมาย (ผลผลิตของ โครงการ)	งบประมาณ				ตัวชี้วัด (KPI)	ผลลัพธ์ที่คาดว่าจะได้รับ	หน่วยงาน รับผิดชอบหลัก	
				2566 (บาท)	2567 (บาท)	2568 (บาท)	2569 (บาท)				2570 (บาท)
15	โครงการบำบัดฟื้นฟูผู้ติดยาเสพติด	เพื่อขจัดปัญหา ยาเสพติด	หมู่ที่ 1-10	35,000	35,000	35,000	35,000	35,000	ปัญหายาเสพติดมี จำนวนลดลง	ลดปัญหา ยาเสพติดในเขต พื้นที่ ลดปัญหา ยาเสพติดในเขต พื้นที่	สำนักปลัดฯ
16	โครงการส่งเสริมอาชีพให้กับผู้ติดยา เสพติด	เพื่อขจัดปัญหา ยาเสพติด	หมู่ที่ 1-10	25,000	25,000	25,000	25,000	25,000	ปัญหายาเสพติดมี จำนวนลดลง	ลดปัญหา ยาเสพติดในเขต พื้นที่	สำนักปลัดฯ
17	โครงการจัดทำป้ายลดความเร็ว และบอกระยะทาง	จัดทำป้ายลด ความเร็ว	จัดทำป้าย ลดความเร็ว	100,000	100,000	100,000	100,000	100,000	จำนวนอุบัติเหตุ ลดลง		สำนักปลัดฯ
18	โครงการดำเนินการป้องกันและ ลดอุบัติเหตุทางถนนในช่วงเทศกาล	เพื่อลดอุบัติเหตุ เทศกาล	หมู่ที่ 1 - 10	50,000	50,000	50,000	50,000	50,000	จำนวนอุบัติเหตุ ลดลง		สำนักปลัดฯ



## 2. บัญชีโครงการพัฒนาท้องถิ่น

รายละเอียดโครงการพัฒนา  
แผนพัฒนาท้องถิ่น (พ.ศ.2566 – 2570)  
เทศบาลตำบลคำบ อำเภอบ้านผือ จังหวัดอุดรธานี

## ยุทธศาสตร์การพัฒนาที่ 4. การพัฒนาตำบล

## ก. ยุทธศาสตร์จังหวัด : ยุทธศาสตร์ที่ 6

## 1.1 แผนงานการรักษาความสงบภายใน

## ข. ยุทธศาสตร์การพัฒนา อปท. : ยุทธศาสตร์ที่ 4

ที่	โครงการ	วัตถุประสงค์	เป้าหมาย (ผลผลิตของ โครงการ)	งบประมาณ				ตัวชี้วัด (KPI)	ผลลัพธ์ที่คาดว่าจะได้รับ	หน่วยงาน รับผิดชอบหลัก
				2566 (บาท)	2567 (บาท)	2568 (บาท)	2569 (บาท)			
26	โครงการติดตั้งป้ายลดอุบัติเหตุ	เพื่อป้องกัน เกิดอุบัติเหตุ	หมู่ที่ 1 - 10	50,000	50,000	50,000	50,000	50,000	จำนวนการเกิด อุบัติเหตุในพื้นที่ย่อยลง	สำนักงานกปตดา
27	โครงการเพิ่มประสิทธิภาพอปพร.	เพื่อใช้จ่ายใน โครงการฯ	หมู่ที่ 1 - 10	15,000	15,000	15,000	15,000	15,000	ศูนย์ อปพร. มีประสิทธิภาพ	สำนักงานกปตดา
28	โครงการอบรมช่วยเหลือผู้ป่วย ฉุกเฉินเบื้องต้น	เพื่อใช้จ่ายใน โครงการฯ	หมู่ที่ 1 - 10	10,000	10,000	10,000	10,000	10,000	ประชาชนในเขต พื้นที่ได้รับความรู้	สำนักงานกปตดา
29	โครงการอบรมให้ความรู้ด้านการ จราจร	เพื่อใช้จ่ายใน โครงการฯ	หมู่ที่ 1 - 10	15,000	15,000	15,000	15,000	15,000	ประชาชนในเขต พื้นที่ได้รับความรู้	สำนักงานกปตดา
30	โครงการอบรมให้ความรู้ในการ ป้องกันไฟฟ้า	เพื่อใช้จ่ายใน โครงการฯ	หมู่ที่ 1 - 10	15,000	15,000	15,000	15,000	15,000	ประชาชนในเขต พื้นที่ได้รับความรู้	สำนักงานกปตดา
31	โครงการอบรมให้ความรู้และชักชวน แผนดับเพลิงแก่บุคลากรฯ	เพื่อใช้จ่ายใน โครงการฯ	หมู่ที่ 1 - 10	100,000	100,000	100,000	100,000	100,000	ประชาชนในเขต พื้นที่ได้รับความรู้	สำนักงานกปตดา

## 2. บัญชีโครงการพัฒนาท้องถิ่น

## รายละเอียดโครงการพัฒนา

แผนพัฒนาท้องถิ่น (พ.ศ.2566 – 2570)

เทศบาลตำบลคาง อำเภอบ้านฝาง จังหวัดอุดรธานี

## ยุทธศาสตร์การพัฒนาที่ 4. การพัฒนาด้านสังคม

## ก. ยุทธศาสตร์จังหวัด : ยุทธศาสตร์ที่ 6

## 1.1 แผนงานการริเริ่มความสงบภายใน

## ข. ยุทธศาสตร์การพัฒนา อปท. : ยุทธศาสตร์ที่ 4

ที่	โครงการ	วัตถุประสงค์	เป้าหมาย (ผลผลิตของ โครงการ)	งบประมาณ				ตัวชี้วัด (KPI)	ผลลัพธ์ที่คาดว่าจะได้รับ	หน่วยงาน รับผิดชอบหลัก	
				2566 (บาท)	2567 (บาท)	2568 (บาท)	2569 (บาท)				2570 (บาท)
32	โครงการปฏิบัติงานด้านการรู้สุขภาพ-ภูมิ	เพื่อใช้จ่ายในโครงการฯ	ศูนย์อพพร. ตำบลคาง	500,000	500,000	500,000	500,000	500,000	ร้อยละของศูนย์อพพร.มีมาตรฐานเพิ่มมากขึ้น	การทำงานเกิดประสิทธิภาพ ประสิทธิภาพ ประสิทธิภาพ	สำนักปลัดฯ
33	ติดตั้งเสาสัญญาณไฟกระพริบเตือนบริเวณสี่แยก	เพื่อใช้จ่ายในโครงการฯ	ม.2 และ ม.4	400,000	400,000	400,000	400,000	400,000	ร้อยละของประชาชนมีความปลอดภัยเพิ่มขึ้น	ลดปัญหาการเกิดอุบัติเหตุ	สำนักปลัดฯ
34	โครงการฝึกอบรมชุดปฏิบัติการจิตอาสาภัยพิบัติ	เพื่อใช้จ่ายในโครงการฯ	หมู่ที่ 1-10	150,000	150,000	150,000	150,000	150,000	จำนวนร้อยละของจิตอาสาภัยพิบัติมีจำนวนเพิ่มมากขึ้น	การทำงานเกิดประสิทธิภาพ และประสิทธิผล	สำนักปลัดฯ

## 2. บัญชีโครงการพัฒนาท้องถิ่น

## รายละเอียดโครงการพัฒนา

แผนพัฒนาท้องถิ่น (พ.ศ.2566 – 2570)

เทศบาลตำบลคาง อำเภอบ้านฝาง จังหวัดอุดรธานี

## ยุทธศาสตร์การพัฒนาที่ 4. การพัฒนาด้านสังคม

ก. ยุทธศาสตร์จังหวัด : ยุทธศาสตร์ที่ 3

1.2 แผนงานบริหารงานทั่วไป ข. ยุทธศาสตร์การพัฒนา อปท. : ยุทธศาสตร์ที่ 4

ที่	โครงการ	วัตถุประสงค์ (รายละเอียด ของโครงการ)	เป้าหมาย (ผลผลิตของ โครงการ)	งบประมาณ					ตัวชี้วัด (KPI)	ผลลัพธ์ที่คาดว่าจะได้รับ	หน่วยงาน รับผิดชอบหลัก
				2566 (บาท)	2567 (บาท)	2568 (บาท)	2569 (บาท)	2570 (บาท)			
1	โครงการรวมพลังลูกเรือชาวบ้าน อปท. (จิตอาสา)	เพื่อใช้จ่ายใน โครงการฯ	หมู่ที่ 1 - 10	50,000	50,000	50,000	50,000	50,000	จำนวนร้อยละของ ลูกเรือฯ เพิ่มขึ้น	ประชาชนในพื้นที่ เกิดความรัก สามัคคีกัน	สำนักปลัดฯ
2	โครงการอบรมเพิ่มศักยภาพแม่บ้านเพิ่ม บทบาทกลุ่มสตรี	เพื่อใช้จ่ายใน โครงการฯ	หมู่ที่ 1 - 10	25,000	25,000	25,000	25,000	25,000	จำนวนร้อยละของ สตรีมีประสิทธิภาพ	เพิ่มบทบาทให้ กับกลุ่มสตรี	สำนักปลัดฯ
3	โครงการจัดทำสมุดประตูดูทางเข้า หมู่บ้าน	เพื่อจัดทำสมุด ประตูดู ทางเข้า	หมู่ที่ 1 - 10	100,000	100,000	100,000	100,000	100,000	จำนวนร้อยละของ สมุดประตูดูที่มีความ สวยงาม	หมู่บ้าน/ชุมชนมี ความสวยงามเป็น ระเบียบเรียบร้อย	สำนักปลัดฯ
4	โครงการพัฒนาศักยภาพกลุ่มสตรี ตำบลคาง	เพื่อใช้จ่ายใน โครงการฯ	หมู่ที่ 1 - 10	20,000	20,000	20,000	20,000	20,000	ร้อยละของสตรี ที่มีศักยภาพเพิ่ม มากขึ้น	สตรีในเขตพื้นที่ มีศักยภาพใน ด้านต่างๆเพิ่ม มากขึ้น	สำนักปลัดฯ

## 2. บัญชีโครงการพัฒนาท้องถิ่น

## รายละเอียดโครงการพัฒนา

แผนพัฒนาท้องถิ่น (พ.ศ.2566 – 2570)

เทศบาลตำบลคาง อำเภอบ้านฝาง จังหวัดอุดรธานี

## ยุทธศาสตร์การพัฒนาที่ 4. การพัฒนาด้านสังคม

## ก. ยุทธศาสตร์จังหวัด : ยุทธศาสตร์ที่ 3

## 1.2 แผนงานบริหารงานทั่วไป

## ข. ยุทธศาสตร์การพัฒนา อปท. : ยุทธศาสตร์ที่ 4

ที่	โครงการ	วัตถุประสงค์ (รายละเอียด ของโครงการ)	เป้าหมาย (ผลผลิตของ โครงการ)	งบประมาณ				ตัวชี้วัด (KPI)	ผลลัพธ์ที่คาดว่าจะได้รับ	หน่วยงาน รับผิดชอบหลัก	
				2566 (บาท)	2567 (บาท)	2568 (บาท)	2569 (บาท)				2570 (บาท)
5	โครงการพัฒนาศักยภาพสภาเด็ก และเยาวชนเทศบาลตำบลคาง	เพื่อใช้จ่ายใน โครงการฯ	หมู่ที่ 10	20,000	20,000	20,000	20,000	20,000	ร้อยละของเด็ก และเยาวชนมี ศักยภาพเพิ่มมาก ขึ้น	เด็กและเยาวชน มีศักยภาพใน ด้านต่างๆ เพิ่ม มากขึ้น	สำนักปลัดฯ
6	โครงการส่งเสริมและสนับสนุน การจัดทำแผนชุมชน	เพื่อใช้จ่ายใน โครงการฯ	หมู่ที่ 10	20,000	20,000	20,000	20,000	20,000	ร้อยละของแผน ชุมชนที่มี ประสิทธิภาพ	แผนชุมชนเกิด ประสิทธิภาพ ประสิทธิผล	สำนักปลัดฯ
7	โครงการอบรมและส่งเสริมให้ ความรู้ผู้ดูแลผู้พิการ และผู้สูงอายุ	เพื่อใช้จ่ายใน โครงการฯ	หมู่ที่ 10	20,000	20,000	20,000	20,000	20,000	ร้อยละของผู้ดูแล ผู้สูงอายุ ผู้พิการ มีความรู้เพิ่ม มากขึ้น	ผู้ดูแลผู้พิการ และผู้สูงอายุได้ รับความรู้เพิ่ม มากขึ้น	สำนักปลัดฯ

## 2. บัญชีโครงการพัฒนาท้องถิ่น

## รายละเอียดโครงการพัฒนา

แผนพัฒนาท้องถิ่น (พ.ศ.2566 – 2570)

เทศบาลตำบลคำบง อำเภอบ้านผือ จังหวัดอุดรธานี

## ยุทธศาสตร์การพัฒนาที่ 4. การพัฒนาด้านสังคม

## ก. ยุทธศาสตร์จังหวัด : ยุทธศาสตร์ที่ 3

## 1.2 แผนงานบริหารงานทั่วไป

## ข. ยุทธศาสตร์การพัฒนา อปท. : ยุทธศาสตร์ที่ 4

ที่	โครงการ	วัตถุประสงค์ (รายละเอียด ของโครงการ)	เป้าหมาย (ผลผลิตของ โครงการ)	งบประมาณ					ตัวชี้วัด (KPI)	ผลลัพธ์ที่คาดว่าจะได้รับ	หน่วยงาน รับผิดชอบหลัก
				2566 (บาท)	2567 (บาท)	2568 (บาท)	2569 (บาท)	2570 (บาท)			
8	อุดหนุนโครงการศูนย์ปฏิบัติการร่วม ในการช่วยเหลือประชาชนของ องค์กรปกครองส่วนท้องถิ่น	เพื่อเผยแพร่ ข้อมูลข่าวสาร หลักเกณฑ์และ วิธีการในการ ช่วยเหลือ ประชาชน	หมู่ที่ 10	20,000	20,000	20,000	20,000	20,000	ประชาชนร้อยละ 80 ได้ทราบข้อมูล ข่าวสารและสืบค้น ข้อมูลต่างๆ ได้ สะดวก	ประชาชนใน เขตพื้นที่ได้ทราบ ข้อมูลข่าวสาร และสืบค้น ข้อมูลต่างๆ ได้ สะดวก	สำนักปลัดฯ
9	อุดหนุนการจัดงานรัฐพิธี อำเภอบ้านผือ จังหวัดอุดรธานี	เพื่ออุดหนุน งานรัฐพิธี	จำนวน 1 ครั้ง	15,000	15,000	15,000	15,000	15,000	งานรัฐพิธีได้รับ การอุดหนุน	การทำงานเกิด ประสิทธิภาพ ประสิทธิผล	สำนักปลัดฯ
10	โครงการอุดหนุนศูนย์จัดซื้อจัดจ้าง ระดับอำเภอ	เพื่ออุดหนุน ศูนย์จัดซื้อ จัดจ้าง	จำนวน 1 ครั้ง	20,000	20,000	20,000	20,000	20,000	การจัดซื้อจัดจ้าง เกิดประสิทธิภาพ ประสิทธิผล	ข้อมูลข่าวสาร ได้รับการ เผยแพร่	สำนักปลัดฯ

## 2. บัญชีโครงการพัฒนาท้องถิ่น

## รายละเอียดโครงการพัฒนา

แผนพัฒนาท้องถิ่น (พ.ศ.2566 – 2570)

เทศบาลตำบลบาง อำเภอบ้านฝาง จังหวัดอุดรธานี

## ยุทธศาสตร์การพัฒนาที่ 4. การพัฒนาด้านสังคม

## ก. ยุทธศาสตร์จังหวัด : ยุทธศาสตร์ที่ 3

## 1.2 แผนงานบริหารงานทั่วไป

## ข. ยุทธศาสตร์การพัฒนา อปท. : ยุทธศาสตร์ที่ 4

ที่	โครงการ	วัตถุประสงค์ (รายละเอียดของโครงการ)	เป้าหมาย (ผลผลิตของโครงการ)	งบประมาณ					ตัวชี้วัด (KPI)	ผลลัพธ์ที่คาดว่าจะได้รับ	หน่วยงานรับผิดชอบหลัก
				2566 (บาท)	2567 (บาท)	2568 (บาท)	2569 (บาท)	2570 (บาท)			
11	โครงการอุดหนุนศูนย์เฉลิมพระเกียรติผู้ติดเชื้อเอชไอวี (H.I.V)	เพื่ออุดหนุนโครงการฯ	จำนวน 1 ครั้ง	20,000	20,000	20,000	20,000	20,000	ศูนย์ฯได้รับการอุดหนุน	อุดหนุนศูนย์ผู้ติดเชื้อเอชไอวี	สำนักปลัดฯ
12	โครงการอุดหนุนภาษาจังหวัดอุดรธานี	เพื่ออุดหนุนภาษาจังหวัด	จำนวน 1 ครั้ง	20,000	20,000	20,000	20,000	20,000	กิจการภาษาทำได้รับการอุดหนุน	อุดหนุนกิจการภาษา	สำนักปลัดฯ
13	โครงการอุดหนุนงานประเพณีประจำปีงานทุ่งศรีเมืองอุดรธานีผ้าไหมขิด	เพื่ออุดหนุนงานประจำปีทุ่งศรีเมือง	จำนวน 1 ครั้ง	20,000	20,000	20,000	20,000	20,000	งานทุ่งศรีเมืองได้รับการอุดหนุน	อุดหนุนงานทุ่งศรีเมือง	สำนักปลัดฯ
14	อุดหนุนโครงการมารการเร่งรัดขับเคลื่อนการแก้ไขปัญหาเสพติตเร่งด่วน	เพื่ออุดหนุนโครงการฯ	จำนวน 1 ครั้ง	35,000	35,000	35,000	35,000	35,000	เด็กและเยาวชนห่างไกลจากยาเสพติด	โครงการเกิดประสิทธิภาพประสิทธิผล	สำนักปลัดฯ



## 2. บัญชีโครงการพัฒนาท้องถิ่น

รายละเอียดโครงการพัฒนา  
แผนพัฒนาท้องถิ่น (พ.ศ.2566 – 2570)  
เทศบาลตำบลคาง อำเภอบ้านฝาง จังหวัดอุดรธานี

## ยุทธศาสตร์การพัฒนาที่ 4. การพัฒนาด้านสังคม

## ก. ยุทธศาสตร์จังหวัด : ยุทธศาสตร์ที่ 3

## 1.2 แผนงานบริหารงานทั่วไป

## ข. ยุทธศาสตร์การพัฒนา อปท. : ยุทธศาสตร์ที่ 4

ที่	โครงการ	วัตถุประสงค์ (รายละเอียด ของโครงการ)	เป้าหมาย (ผลผลิตของ โครงการ)	งบประมาณ					ตัวชี้วัด (KPI)	ผลลัพธ์ที่คาดว่าจะได้รับ	หน่วยงาน รับผิดชอบหลัก
				2566 (บาท)	2567 (บาท)	2568 (บาท)	2569 (บาท)	2570 (บาท)			
15	อุดหนุนโครงการส่งเสริมด้านเศรษฐกิจพอเพียง	เพื่ออุดหนุนโครงการฯ	จำนวน 1 ครั้ง	20,000	20,000	20,000	20,000	20,000	จำนวนร้อยละของโรงเรียนที่ได้รับการพัฒนา	โครงการเกิดประสิทธิภาพ ประสิทธิภาพ ประสิทธิภาพ	กองการศึกษา
16	อุดหนุนโครงการการศึกษาเพื่อต่อต้านยาเสพติดในเด็กนักเรียน (D.A.R.E)	เพื่ออุดหนุนโครงการฯ	จำนวน 1 ครั้ง	20,000	20,000	20,000	20,000	20,000	จำนวนร้อยละของเด็กนักเรียนที่ห่างไกลจากยาเสพติด	โครงการเกิดประสิทธิภาพ ประสิทธิภาพ ประสิทธิภาพ	กองการศึกษา
17	ซ่อมแซมร้านค้าชุมชน	เพื่อใช้จ่ายในโครงการฯ	หมู่ที่ 6				500,000	500,000	จำนวนร้อยละของร้านค้าชุมชนมีความแข็งแรงมั่นคง	ประชาชนมีสถานที่ในการจับจ่ายใช้สอย	สำนักปลัดฯ

## 2. บัญชีโครงการพัฒนาท้องถิ่น

## รายละเอียดโครงการพัฒนา

แผนพัฒนาท้องถิ่น (พ.ศ.2566 – 2570)

เทศบาลตำบลปาง อำเภอบ้านฝาง จังหวัดอุดรธานี

## ยุทธศาสตร์การพัฒนาที่ 4. การพัฒนาด้านสังคม

## ก. ยุทธศาสตร์จังหวัด : ยุทธศาสตร์ที่ 3

## 1.2 แผนงานบริหารงานทั่วไป

## ข. ยุทธศาสตร์การพัฒนา อปท. : ยุทธศาสตร์ที่ 4

ที่	โครงการ	วัตถุประสงค์ (รายละเอียดของโครงการ)	เป้าหมาย (ผลผลิตของโครงการ)	งบประมาณ				ตัวชี้วัด (KPI)	ผลลัพธ์ที่คาดว่าจะได้รับ	หน่วยงานรับผิดชอบหลัก
				2566 (บาท)	2567 (บาท)	2568 (บาท)	2569 (บาท)			
18	โครงการจัดซื้อผ้าหมักขนาน และผู้ยักจน	เพื่อจัดซื้อผ้าหมักขนาน	ผู้สูงอายุและผู้ยักจน	100,000	100,000	100,000	100,000	100,000	ผู้สูงอายุ, ผู้พิการ ผู้ป่วยเอดส์ ได้รับดูแลเอาใจใส่เป็นอย่างดี	สำนักปลัดฯ
19	โครงการเยี่ยมบ้านและสงเคราะห์ให้กับผู้พิการ ผู้ยักจน และผู้ด้อยโอกาส	เพื่อเยี่ยมบ้านกลุ่มเป้าหมาย	หมู่ที่ 1 - 10	30,000	30,000	30,000	30,000	30,000	ดูแลเอาใจใส่เป็นอย่างดี	สำนักปลัดฯ
20	โครงการอาสาสมัครดูแลผู้สูงอายุ (ออส.)	เพื่อสนับสนุน ออส.ในเขตพื้นที่	ออส.ในเขตพื้นที่	360,000	360,000	360,000	360,000	360,000	ผู้สูงอายุ, ผู้พิการ ผู้ป่วยเอดส์ ได้รับดูแลเอาใจใส่เป็นอย่างดี	สำนักปลัดฯ
21	โครงการพัฒนาลิขสิทธิ์สินค้าบรรจุภัณฑ์สินค้ากลุ่มอาชีพ ชุมชนเทศบาลตำบลปาง	เพื่อใช้จ่ายในโครงการฯ	หมู่ที่ 1-10	20,000	20,000	20,000	20,000	20,000	ร้อยละของประชาชนมีรายได้เพิ่มมากขึ้น	สำนักปลัดฯ

## 2. บัญชีโครงการพัฒนาท้องถิ่น

## รายละเอียดโครงการพัฒนา

แผนพัฒนาท้องถิ่น (พ.ศ.2566 – 2570)

เทศบาลตำบลคำบง อำเภอบ้านผือ จังหวัดอุดรธานี

## ยุทธศาสตร์การพัฒนาที่ 4. การพัฒนาด้านสังคม

## ก. ยุทธศาสตร์จังหวัด : ยุทธศาสตร์ที่ 3

## 1.2 แผนงานบริหารงานทั่วไป

## ข. ยุทธศาสตร์การพัฒนา อปท. : ยุทธศาสตร์ที่ 4

ที่	โครงการ	วัตถุประสงค์ (รายละเอียด ของโครงการ)	เป้าหมาย (ผลผลิตของ โครงการ)	งบประมาณ				ตัวชี้วัด (KPI)	ผลลัพธ์ที่คาดว่าจะได้รับ	หน่วยงาน รับผิดชอบหลัก	
				2566 (บาท)	2567 (บาท)	2568 (บาท)	2569 (บาท)				2570 (บาท)
22	โครงการจัดซื้อต้นไม้ โต๊ะ เก้าอี้	เพื่อจัดซื้อต้นไม้ โต๊ะ เก้าอี้	หมู่ที่ 1 - 10	300,000	300,000	300,000	300,000	300,000	จำนวนต้นไม้ โต๊ะ เก้าอี้ เพิ่มขึ้น	ประชาชนได้ใช้ ประโยชน์ในการ ประกอบกิจกรรม ต่างๆ	สำนักปลัดฯ
23	โครงการครอบครัวอบอุ่นนำคุณธรรม	เพื่อใช้ جایโม โครงการฯ	หมู่ที่ 1 - 10	50,000	50,000	50,000	50,000	50,000	จำนวนร้อยละของ ครัวครัวได้รับการ ฝึกอบรมมา	หมู่บ้าน/ชุมชนมี ความน่าอยู่และมี คุณธรรม	สำนักปลัดฯ

## 2. บัญชีโครงการพัฒนาท้องถิ่น

แบบ ผ.02

รายละเอียดโครงการพัฒนา  
แผนพัฒนาท้องถิ่น (พ.ศ.2566 – 2570)  
เทศบาลตำบลคำบง อำเภอบ้านผือ จังหวัดอุดรธานี

## ยุทธศาสตร์การพัฒนาที่ 4. การพัฒนาด้านสังคม

## ก. ยุทธศาสตร์จังหวัด : ยุทธศาสตร์ที่ 3

## 1.3 แผนงานสังคมสงเคราะห์

## ข. ยุทธศาสตร์การพัฒนา อปท. : ยุทธศาสตร์ที่ 4

ที่	โครงการ	วัตถุประสงค์ (รายละเอียด ของโครงการ)	เป้าหมาย (ผลผลิตของ โครงการ)	งบประมาณ				ตัวชี้วัด (KPI)	ผลลัพธ์ที่คาดว่าจะได้รับ	หน่วยงาน รับผิดชอบหลัก
				2566 (บาท)	2567 (บาท)	2568 (บาท)	2569 (บาท)			
1	โครงการช่วยเหลือผู้ยากไร้/ด้อยโอกาส และพัฒนาคุณภาพชีวิตของ ประชาชนในเขตเทศบาล	เพื่อใช้จ่ายใน โครงการฯ	ผู้ด้อยโอกาส ผู้ยากไร้ฯ ม.1-ม.10	200,000 (บาท)	200,000 (บาท)	200,000 (บาท)	200,000 (บาท)	2570 (บาท)	ประชาชนมี ความเป็นอยู่ ที่ดีขึ้น	สำนักปลัดฯ

## 2. บัญชีโครงการพัฒนาท้องถิ่น

## รายละเอียดโครงการพัฒนา

แผนพัฒนาท้องถิ่น (พ.ศ.2566 – 2570)

เทศบาลตำบลคำบง อำเภอบ้านผือ จังหวัดอุดรธานี

## ยุทธศาสตร์การพัฒนาที่ 4. การพัฒนาด้านสังคม

ก. ยุทธศาสตร์จังหวัด : ยุทธศาสตร์ที่ 3

## 1.4 แผนงานเฉพาะและชุมชน

ข. ยุทธศาสตร์การพัฒนา อปท. : ยุทธศาสตร์ที่ 4

ที่	โครงการ	วัตถุประสงค์ (รายละเอียด ของโครงการ)	เป้าหมาย (ผลผลิตของ โครงการ)	งบประมาณ				ตัวชี้วัด (KPI)	ผลลัพธ์ที่คาดว่าจะได้รับ	หน่วยงาน รับผิดชอบหลัก
				2566 (บาท)	2567 (บาท)	2568 (บาท)	2569 (บาท)			
1	โครงการปรับปรุงภูมิทัศน์ หนองผายบ้าน	เพื่อปรับปรุง ภูมิทัศน์	หมู่ที่ 7			100,000		100,000	หมู่บ้าน/ชุมชนมี ความน่าอยู่	สำนักปลัดฯ
2	โครงการถนนสะอาดภายในหมู่บ้าน	เพื่อใช้ภายใน โครงการ	หมู่ที่ 7			500,000		500,000	หมู่บ้าน/ชุมชนมี ความน่าอยู่	สำนักปลัดฯ
3	โครงการปรับปรุงภูมิทัศน์ รอบผายคึกฤทธิ์	เพื่อปรับปรุง ภูมิทัศน์	หมู่ที่ 8			100,000		100,000	หมู่บ้าน/ชุมชนมี ความน่าอยู่	สำนักปลัดฯ
4	โครงการปรับปรุงภูมิทัศน์ รอบสระน้ำ	เพื่อปรับปรุง ภูมิทัศน์	หมู่ที่ 4			100,000		100,000	หมู่บ้าน/ชุมชนมี ความน่าอยู่	สำนักปลัดฯ

## 2. บัญชีโครงการพัฒนาท้องถิ่น

รายละเอียดโครงการพัฒนา  
แผนพัฒนาท้องถิ่น (พ.ศ.2566 – 2570)  
เทศบาลตำบลบาง อำเภอบ้านดือ จังหวัดอุดรธานี

ยุทธศาสตร์การพัฒนาด้านที่ 4. การพัฒนาด้านสังคม  
1.4 แผนงานเฉพาะและชุมชน  
ก. ยุทธศาสตร์จังหวัด : ยุทธศาสตร์ที่ 3  
ข. ยุทธศาสตร์การพัฒนา อปท. : ยุทธศาสตร์ที่ 4

ที่	โครงการ	วัตถุประสงค์ (รายละเอียด ของโครงการ)	เป้าหมาย (ผลผลิตของ โครงการ)	งบประมาณ				ตัวชี้วัด (KPI)	ผลลัพธ์ที่คาดว่าจะได้รับ	หน่วยงาน รับผิดชอบหลัก
				2566 (บาท)	2567 (บาท)	2568 (บาท)	2569 (บาท)			
5	โครงการก่อสร้าง/ปรับปรุง/ ซ่อมแซมศาลากลางบ้าน	เพื่อก่อสร้าง/ ปรับปรุง/ซ่อม แซมศาลาฯ	หมู่ที่ 5,4,9	1,500,000	1,500,000	1,500,000	1,500,000	2570	ประชาชนได้ใช้ ประโยชน์ในการ ประกอบ พิธีกรรมต่างๆ	กองช่าง
6	โครงการก่อสร้างห้องน้ำศาลา กลางบ้าน	เพื่อก่อสร้าง ห้องน้ำ	หมู่ที่ 4	50,000	50,000	50,000	50,000	มีห้องน้ำเพิ่มมากขึ้น ในศาลากลางบ้าน	ประชาชนได้รับ ความรู้เพิ่มขึ้น	กองช่าง
7	ก่อสร้างศูนย์การเรียนรู้ชุมชน	ส่งเสริมทักษะ เรียนรู้ชุมชน	หมู่ที่ 4	100,000	100,000			มีศูนย์การเรียนรู้ ชุมชนเพิ่มขึ้น	ประชาชนได้รับ ความรู้เพิ่มขึ้น	กองช่าง
8	โครงการก่อสร้างซุ้มประตูเข้าซอย	เพื่อก่อสร้างซุ้ม ประตูฯ	หมู่ที่ 4	100,000	100,000			จำนวนซุ้มประตู เพิ่มขึ้น	ประชาชนได้ใช้ ประโยชน์ในการ	กองช่าง

## 2. บัญชีโครงการพัฒนาท้องถิ่น

## รายละเอียดโครงการพัฒนา

แผนพัฒนาท้องถิ่น (พ.ศ.2566 – 2570)

เทศบาลตำบลคำบง อำเภอบ้านผือ จังหวัดอุดรธานี

## ยุทธศาสตร์การพัฒนาที่ 4. การพัฒนาด้านสังคม

## ก. ยุทธศาสตร์จังหวัด : ยุทธศาสตร์ที่ 3

## ข. ยุทธศาสตร์การพัฒนา อปท. : ยุทธศาสตร์ที่ 4

ที่	โครงการ	วัตถุประสงค์ (รายละเอียด ของโครงการ)	เป้าหมาย (ผลผลิตของ โครงการ)	งบประมาณ				ตัวชี้วัด (KPI)	ผลลัพธ์ที่คาดว่าจะได้รับ	หน่วยงาน รับผิดชอบหลัก
				2566 (บาท)	2567 (บาท)	2568 (บาท)	2569 (บาท)			
9	โครงการก่อสร้างศาลาพักผ่อน หมู่ที่ 3 บ้านดงหมู่	เพื่อก่อสร้าง/ ศาลาพักผ่อน	หมู่ที่ 3	500,000				จำนวนศาลาพักผ่อน เพิ่มมากขึ้น	ประชาชนใช้เ็น การประกอบ พิธีกรรมต่างๆ	กองช่าง
10	โครงการก่อสร้าง/ซ่อมแซม/ติดตั้ง/ จัดซื้อระบบเสียงตามสาย	เพื่อก่อสร้าง/ ซ่อมแซมฯ	หมู่ที่ 1 - 10	200,000	200,000	200,000	200,000	จำนวนระบบเสียง ตามสายเพิ่มขึ้น	ประชาชนได้รับ ความสะดวก สบายในการ ติดต่อสื่อสาร	กองช่าง
11	โครงการปักแนวเขตที่สาธารณะหมู่บ้าน	เพื่อปักแนวเขต ที่สาธารณะ	หมู่ที่ 1 - 10	1,000,000	1,000,000	1,000,000	1,000,000	แนวเขตที่สาธารณะ ได้รับการดูแลรักษา	ที่สาธารณะได้รับ การดูแลรักษา	กองช่าง
12	โครงการก่อสร้างรั้วรอบที่สาธารณะ ประโยชน์	เพื่อก่อสร้างรั้วฯ	หมู่ที่ 1 - 10	1,000,000	1,000,000	1,000,000	1,000,000	จำนวนรั้วรอบที่ สาธารณะเพิ่มขึ้น	ประชาชนได้รับ ดูแลรักษา	กองช่าง
13	ก่อสร้างลานอเนกประสงค์	เพื่อก่อสร้าง อเนกประสงค์	ม.3, ม.5	500,000		500,000		จำนวนลานอเนก ประสงค์เพิ่มขึ้น	ประชาชนได้ใช้ ประโยชน์ในการ	กองช่าง

## 2. บัญชีโครงการพัฒนาท้องถิ่น

## รายละเอียดโครงการพัฒนา

แผนพัฒนาท้องถิ่น (พ.ศ.2566 – 2570)

เทศบาลตำบลคำบง อำเภอบ้านผือ จังหวัดอุดรธานี

## ยุทธศาสตร์การพัฒนาที่ 4. การพัฒนาด้านสังคม

## ก. ยุทธศาสตร์จังหวัด : ยุทธศาสตร์ที่ 3

## ข. ยุทธศาสตร์การพัฒนา อปท. : ยุทธศาสตร์ที่ 4

ที่	โครงการ	วัตถุประสงค์ (รายละเอียดของโครงการ)	เป้าหมาย (ผลผลิตของโครงการ)	งบประมาณ				ตัวชี้วัด (KPI)	ผลลัพธ์ที่คาดว่าจะได้รับ	หน่วยงานรับผิดชอบหลัก
				2566 (บาท)	2567 (บาท)	2568 (บาท)	2569 (บาท)			
14	โครงการก่อสร้างรั้วรอบศาลากลางบ้านกลางบ้าน	เพื่อก่อสร้างรั้วรอบศาลากลางบ้าน	จำนวน 3 แห่ง (ม.3,ม.8,ม.9)			500,000	500,000	ศาลากลางบ้านมีความปลอดภัย	ใช้ประกอบกิจกรรมต่างๆ	กองช่าง
15	โครงการก่อสร้างอาคารอเนกประสงค์	เพื่อก่อสร้างอเนกประสงค์	จำนวน 1 แห่ง ( หมู่ที่ 6 )				500,000	อาคารอเนกประสงค์เพิ่มมากขึ้น	โครงการเปิดทองหลังพระเกิดประสิทธิภาพสูงสุด	กองช่าง
16	โครงการพระราชดำริ (โครงการปิดทองหลังพระ) บ้านนาถ้อย หมู่ที่ 6	เพื่อก่อสร้างรั้ว	หมู่ที่ 3		500,000			จำนวนรั้วรอบป่า	ป่าชำได้รับการดูแลรักษา	กองช่าง
17	โครงการปรับปรุงภูมิทัศน์หมู่บ้าน (ลาวทมาม)	เพื่อปรับปรุงภูมิทัศน์	หมู่ที่ 1 - 10		20,000	20,000	20,000	มีจำนวนเพิ่มมากขึ้น	ดูแลรักษาหมู่บ้าน/ชุมชนมีความน่าอยู่	กองช่าง
18	โครงการปรับปรุงภูมิทัศน์รอบผายศึกฤทธิ์	เพื่อปรับปรุงภูมิทัศน์	หมู่ที่ 8		100,000	100,000	100,000	ภูมิทัศน์รอบผายศึกฤทธิ์ได้รับการดูแลรักษา	หมู่บ้าน/ชุมชนมีความน่าอยู่	กองช่าง



## 2. บัญชีโครงการพัฒนาท้องถิ่น

## รายละเอียดโครงการพัฒนา

แผนพัฒนาท้องถิ่น (พ.ศ.2566 – 2570)

เทศบาลตำบลคำบง อำเภอบ้านผือ จังหวัดอุดรธานี

## ยุทธศาสตร์การพัฒนาที่ 4. การพัฒนาด้านสังคม

ก. ยุทธศาสตร์จังหวัด : ยุทธศาสตร์ที่ 3

## 1.4 แผนงานเฉพาะและชุมชน

ข. ยุทธศาสตร์การพัฒนา อปท. : ยุทธศาสตร์ที่ 4

ที่	โครงการ	วัตถุประสงค์ (รายละเอียด ของโครงการ)	เป้าหมาย (ผลผลิตของ โครงการ)	งบประมาณ				ตัวชี้วัด (KPI)	ผลลัพธ์ที่คาดว่าจะได้รับ	หน่วยงาน รับผิดชอบหลัก	
				2566 (บาท)	2567 (บาท)	2568 (บาท)	2569 (บาท)				2570 (บาท)
19	โครงการปรับปรุงต่อเติมอาคารศาลากลางบ้าน หมู่ที่ 4 บ้านชัยเจริญ	เพื่อปรับปรุงต่อเติมอาคาร	หมู่ที่ 4	220,000					ศาลากลางบ้านมีความปลอดภัยใช้ประโยชน์ได้มากขึ้น	ประชาชนใช้ประกอบการประกอบกิจกรรมต่างๆ	กองช่าง

## 2. บัญชีโครงการพัฒนาท้องถิ่น

## รายละเอียดโครงการพัฒนา

แผนพัฒนาท้องถิ่น (พ.ศ.2566 – 2570)

เทศบาลตำบลคำบง อำเภอบ้านผือ จังหวัดอุดรธานี

ยุทธศาสตร์การพัฒนาที่ 6. การพัฒนาด้านการศึกษา ศาสนา และวัฒนธรรม

ก. ยุทธศาสตร์จังหวัด : ยุทธศาสตร์ที่ 3

1.1 แผนงานการศึกษา ข. ยุทธศาสตร์การพัฒนา อปท. : ยุทธศาสตร์ที่ 4

ที่	โครงการ	วัตถุประสงค์	เป้าหมาย (ผลผลิตของ โครงการ)	งบประมาณ				ตัวชี้วัด (KPI)	ผลลัพธ์ที่คาดว่าจะได้รับ	หน่วยงาน รับผิดชอบหลัก	
				2566 (บาท)	2567 (บาท)	2568 (บาท)	2569 (บาท)				2570 (บาท)
1	โครงการที่ส่งเสริมศึกษาแหล่งเรียนรู้นอก สถานที่ศพด.ตำบลคำบง	เพื่อส่งเสริม พัฒนาการเด็ก	ศพด.ในเขต ต.คำบง	50,000	50,000	50,000	50,000	50,000	จำนวนร้อยละของ เด็กที่มีพัฒนาการ ดีขึ้น	เด็กนักเรียนได้รับ ประสบการณ์	กองการศึกษา
2	โครงการอบรมในการจัดการศึกษาให้ ความรู้และเลี้ยงดูบุตรให้กับผู้ประกอบการ	เพื่อใช้จ่ายใน โครงการฯ	ศพด.ในเขต ต.คำบง	20,000	20,000	20,000	20,000	20,000	จำนวนร้อยละของ เด็กและผู้ปกครอง ที่ได้รับความรู้	ผู้ประกอบการได้รับ ความรู้ในการ อบรมเลี้ยงดูบุตร	กองการศึกษา
3	โครงการอบรมในการจัดการศึกษาให้ ความรู้และเลี้ยงดูบุตรให้กับผู้ประกอบการ	เพื่อใช้จ่ายใน โครงการฯ	ศพด.ในเขต ต.คำบง	20,000	20,000	20,000	20,000	20,000	จำนวนร้อยละของ เด็กและผู้ปกครอง ที่ได้รับความรู้	ผู้ประกอบการได้รับ ความรู้ในการ อบรมเลี้ยงดูบุตร	กองการศึกษา
4	โครงการประชุมผู้ประกอบการ เก่าและปฐมวัยเทศบาลผู้ปกครองเด็กใหม่	เพื่อใช้จ่ายใน โครงการฯ	ประชาชนใน เขตพื้นที่	20,000	20,000	20,000	20,000	20,000	จำนวนร้อยละของ เด็กและผู้ปกครอง ที่ได้รับความรู้	ผู้ประกอบการ อบรมเลี้ยงดูบุตร	กองการศึกษา

รายละเอียดโครงการพัฒนา

แผนพัฒนาท้องถิ่น (พ.ศ.2566 – 2570)

เทศบาลตำบลคำบง อำเภอบ้านฝาง จังหวัดอุดรธานี

ยุทธศาสตร์การพัฒนาที่ 6. การพัฒนาด้านการศึกษา ศาสนา และวัฒนธรรม

ก. ยุทธศาสตร์จังหวัด : ยุทธศาสตร์ที่ 3

1.1 แผนงานการศึกษา

ข. ยุทธศาสตร์การพัฒนา อปท. : ยุทธศาสตร์ที่ 4

ที่	โครงการ	วัตถุประสงค์ (รายละเอียด ของโครงการ)	เป้าหมาย (ผลผลิตของ โครงการ)	งบประมาณ				ตัวชี้วัด (KPI)	ผลลัพธ์ที่คาดว่าจะได้รับ	หน่วยงาน รับผิดชอบหลัก
				2566 (บาท)	2567 (บาท)	2568 (บาท)	2569 (บาท)			
5	โครงการก่อสร้างศูนย์พัฒนาเด็กเล็ก	เพื่อก่อสร้าง ศพด. พื้นที่	ศพด. ในเขต พื้นที่	2,000,000 (บาท)	2,000,000 (บาท)	2,000,000 (บาท)	2,000,000 (บาท)	2570 (บาท)	เด็กมีความรู้ เพิ่มมากขึ้น	กองการศึกษา
6	โครงการปรับปรุงภูมิทัศน์ภายใน ศูนย์พัฒนาเด็กเล็ก	ปรับปรุงภูมิ ทัศน์ของศพด.	ศพด. ในเขต พื้นที่	30,000 (บาท)	30,000 (บาท)	30,000 (บาท)	30,000 (บาท)	30,000 (บาท)	ศพด.มีความน่าอยู่ สวยงาม	กองการศึกษา
7	โครงการปรับปรุง/ต่อเติมอาคาร เรียนของศพด.	ปรับปรุง/ต่อเติม อาคารศพด.	ศพด. ในเขต พื้นที่	500,000 (บาท)	500,000 (บาท)	500,000 (บาท)	500,000 (บาท)	500,000 (บาท)	ศพด.มีความ แข็งแรงทนทาน	กองการศึกษา
8	โครงการส่งเสริมการแข่งขันกีฬา ระดับปฐมวัย	เพื่อส่งเสริมกีฬา ระดับปฐมวัย	ศพด. ในเขต พื้นที่	50,000 (บาท)	50,000 (บาท)	50,000 (บาท)	50,000 (บาท)	50,000 (บาท)	เด็กนักเรียนมี สุขภาพแข็งแรง สมบูรณ์	กองการศึกษา

2. บัญชีโครงการพัฒนาท้องถิ่น

132

แบบ ผ.02

รายละเอียดโครงการพัฒนา

แผนพัฒนาท้องถิ่น (พ.ศ.2566 – 2570)

เทศบาลตำบลคำบง อำเภอบ้านผือ จังหวัดอุดรธานี

ยุทธศาสตร์การพัฒนาที่ 6. การพัฒนาด้านการศึกษา ศาสนา และวัฒนธรรม

ก. ยุทธศาสตร์จังหวัด : ยุทธศาสตร์ที่ 3

1.1 แผนงานการศึกษา

ข. ยุทธศาสตร์การพัฒนา อปท. : ยุทธศาสตร์ที่ 4

ที่	โครงการ	วัตถุประสงค์ (รายละเอียดของโครงการ)	เป้าหมาย (ผลผลิตของโครงการ)	งบประมาณ				ตัวชี้วัด (KPI)	ผลลัพธ์ที่คาดว่าจะได้รับ	หน่วยงานรับผิดชอบหลัก
				2566 (บาท)	2567 (บาท)	2568 (บาท)	2569 (บาท)			
9	โครงการก่อสร้างห้องน้ำดื่มยูนิเด็ก	ก่อสร้างห้องน้ำดื่ม. ในเขตพื้นที่	ศพด. ในเขตพื้นที่	250,000 (บาท)	250,000 (บาท)	250,000 (บาท)	250,000 (บาท)	2570 (บาท)	ห้องน้ำดื่มที่ได้ รับการดูแลรักษา	กองการศึกษา
10	โครงการก่อสร้างศาลาพักผ่อนผู้ปกครอง	ก่อสร้างศาลาพักผ่อนผู้ปกครอง	ศพด. ในเขตพื้นที่	30,000 (บาท)	30,000 (บาท)	30,000 (บาท)	30,000 (บาท)	30,000 (บาท)	จำนวนร้อยละของศาลาที่เพิ่มขึ้น	กองการศึกษา
11	โครงการจัดทำอ่างล้างหน้าแปรงฟัน	เพื่อจัดทำอ่างล้างหน้า	ศพด. ในเขตพื้นที่	30,000 (บาท)	30,000 (บาท)	30,000 (บาท)	30,000 (บาท)	30,000 (บาท)	จำนวนร้อยละอ่างล้างหน้าแปรงฟันที่ได้รับการดูแลรักษา	กองการศึกษา
12	โครงการอบรมให้ความรู้แก่ผู้ปกครองด้านภาคดูแลพัฒนาเด็กเต็มศักยภาพ	เพื่อใช้จ่ายในโครงการ	ศพด. ในเขตพื้นที่	20,000 (บาท)	20,000 (บาท)	20,000 (บาท)	20,000 (บาท)	20,000 (บาท)	พื้นที่ได้รับการดูแลรักษา ผู้ปกครองได้รับความรู้ในการอบรมเลี้ยงดูบุตร	กองการศึกษา
13	โครงการพัฒนาหลักสูตร "โตไปไม่โกง"	เพื่อใช้จ่ายในโครงการ	โรงเรียนและศพด. ในเขตพื้นที่	30,000 (บาท)	30,000 (บาท)	30,000 (บาท)	30,000 (บาท)	30,000 (บาท)	เด็กที่ได้รับความรู้ในการแก้ไข ปัญหาการทุจริต	กองการศึกษา

## 2. บัญชีโครงการพัฒนาท้องถิ่น

รายละเอียดโครงการพัฒนา  
แผนพัฒนาท้องถิ่น (พ.ศ.2566 – 2570)  
เทศบาลตำบลคำบาง อำเภอบ้านผือ จังหวัดอุดรธานี

ยุทธศาสตร์การพัฒนาที่ 6. การพัฒนาด้านการศึกษา ศาสนา และวัฒนธรรม

ก. ยุทธศาสตร์จังหวัด : ยุทธศาสตร์ที่ 3

1.1 แผนงานการศึกษา ข. ยุทธศาสตร์การพัฒนา อปท. : ยุทธศาสตร์ที่ 4

ที่	โครงการ	วัตถุประสงค์ (รายละเอียด ของโครงการ)	เป้าหมาย (ผลผลิตของ โครงการ)	งบประมาณ				ตัวชี้วัด (KPI)	ผลลัพธ์ที่คาดว่าจะได้รับ	หน่วยงาน รับผิดชอบหลัก	
				2566 (บาท)	2567 (บาท)	2568 (บาท)	2569 (บาท)				2570 (บาท)
14	โครงการทุนย้อยฟันสวย	เพื่อใช้จ่ายใน โครงการฯ	ศพด. ในเขต พื้นที่	30,000	30,000	30,000	30,000	30,000	จำนวนร้อยละของ เด็กที่มีสุขภาพปาก และฟันที่สะอาด แข็งแรง	เด็กที่มีสุขภาพ ปากและฟันที่ สะอาดแข็งแรง	กองการศึกษา
15	โครงการติดตั้งหลอด เหล็กตัด	เพื่อติดตั้ง หลอด เหล็กตัด	ศพด. ในเขต พื้นที่	50,000	50,000	50,000	50,000	50,000	จำนวนร้อยละมุ่ง ลด เหล็กตัด มีจำนวนเพิ่มขึ้น	ศพด. มีความ แข็งแรงปลอดภัย	กองการศึกษา
16	โครงการห้องสมุดรกรากอ่าน เทศบาลตำบลคำบาง	เพื่อใช้จ่ายใน โครงการฯ	ม.1-ม.10	50,000	50,000	50,000	50,000	50,000	จำนวนร้อยละของ หมู่บ้านที่มีจำนวน ห้องสมุดเพิ่มขึ้น	ประชาชนใน เขตพื้นที่ได้รับ ความรู้เพิ่มมาก ขึ้น	กองการศึกษา

## 2. บัญชีโครงการพัฒนาท้องถิ่น

## รายละเอียดโครงการพัฒนา

แผนพัฒนาท้องถิ่น (พ.ศ.2566 – 2570)

เทศบาลตำบลคำบง อำเภอบ้านผือ จังหวัดอุดรธานี

ยุทธศาสตร์การพัฒนาที่ 6. การพัฒนาด้านการศึกษา ศาสนา และวัฒนธรรม

ก. ยุทธศาสตร์จังหวัด : ยุทธศาสตร์ที่ 3

1.1 แผนงานการศึกษา ข. ยุทธศาสตร์การพัฒนา อปท. : ยุทธศาสตร์ที่ 4

ที่	โครงการ	วัตถุประสงค์ (รายละเอียดของโครงการ)	เป้าหมาย (ผลผลิตของโครงการ)	งบประมาณ				ตัวชี้วัด (KPI)	ผลลัพธ์ที่คาดว่าจะได้รับ	หน่วยงานรับผิดชอบหลัก	
				2566 (บาท)	2567 (บาท)	2568 (บาท)	2569 (บาท)				2570 (บาท)
17	โครงการอบรมป้องกันระวังอุบัติเหตุในเด็กปฐมวัย	เพื่อใช้จ่ายในโครงการฯ	ศพด.ในเขตพื้นที่	20,000 (บาท)	20,000 (บาท)	20,000 (บาท)	20,000 (บาท)	20,000 (บาท)	จำนวนร้อยละของอุบัติเหตุในเด็กปฐมวัยลดลง	ครูและนักเรียนได้รับความรู้ในการป้องกันระวังอุบัติเหตุ	กองการศึกษา
18	อุดหนุนโครงการส่งเสริมความเป็นเลิศทางทักษะและวิชาการ	เพื่ออุดหนุนโครงการฯ	จำนวน 1 ครั้ง	100,000 (บาท)	100,000 (บาท)	100,000 (บาท)	100,000 (บาท)	100,000 (บาท)	จำนวนร้อยละของเด็กนักเรียนที่มีความรู้เพิ่มเติม	เด็กนักเรียนมีความรู้ความสามารถ	กองการศึกษา
19	อุดหนุนโครงการส่งเสริมกีฬาเยาวชนเขตตำบล	เพื่ออุดหนุนโครงการฯ	จำนวน 1 ครั้ง	100,000 (บาท)	100,000 (บาท)	100,000 (บาท)	100,000 (บาท)	100,000 (บาท)	เด็กนักเรียนที่มีความรู้ด้านกีฬาเพิ่มมากขึ้น	เด็กนักเรียนมีความรู้ความสามารถด้านกีฬา	กองการศึกษา

## 2. บัญชีโครงการพัฒนาท้องถิ่น

## รายละเอียดโครงการพัฒนา

แผนพัฒนาท้องถิ่น (พ.ศ.2566 – 2570)

เทศบาลตำบลคำบง อำเภอบ้านผือ จังหวัดอุดรธานี

ยุทธศาสตร์การพัฒนาที่ 6. การพัฒนาด้านการศึกษา ศาสนา และวัฒนธรรม

ก. ยุทธศาสตร์จังหวัด : ยุทธศาสตร์ที่ 3

1.1 แผนงานการศึกษา

ข. ยุทธศาสตร์การพัฒนา อปท. : ยุทธศาสตร์ที่ 4

ที่	โครงการ	วัตถุประสงค์ (รายละเอียด ของโครงการ)	เป้าหมาย (ผลผลิตของ โครงการ)	งบประมาณ				ตัวชี้วัด (KPI)	ผลลัพธ์ที่คาดว่าจะได้รับ	หน่วยงาน รับผิดชอบหลัก
				2566 (บาท)	2567 (บาท)	2568 (บาท)	2569 (บาท)			
20	อุดหนุนโครงการแข่งขันกีฬา กลุ่มมหาดุสิตเจดีย์	เพื่ออุดหนุน โครงการฯ	จำนวน 1 ครั้ง	30,000	30,000	30,000	30,000	30,000	จำนวนร้อยละของ เด็กนักเรียนที่มี ความรู้ ความ สามารถด้าน การกีฬา เพื่ออนุรักษ์ ประเพณีท้องถิ่น	กองการศึกษา
21	อุดหนุนโครงการจัดงานไทพวน ชวนเที่ยวภูพระบาท	เพื่ออุดหนุน โครงการฯ	จำนวน 1 ครั้ง	30,000	30,000	30,000	30,000	30,000	ร้อยละของหมู่บ้าน ที่ได้รับการพัฒนา	กองการศึกษา
22	อุดหนุนโครงการอนุรักษ์ส่งเสริม ประเพณีท้องถิ่น	เพื่ออุดหนุน โครงการฯ	จำนวน 1 ครั้ง	100,000	100,000	100,000	100,000	100,000	เพื่ออนุรักษ์ ประเพณีท้องถิ่น	กองการศึกษา
23	โครงการสร้างแรงจูงใจใฝ่สัมฤทธิ์	เพื่อใช้จ่ายใน โครงการฯ	ศพด.ใน เขตพื้นที่	-	-	-	-	-	เพื่อส่งเสริมให้ เด็กมีความรู้ ไปใช้ในชีวิต ประจำวันได้	กองการศึกษา

## 2. บัญชีโครงการพัฒนาท้องถิ่น

แบบ ผ.02

## รายละเอียดโครงการพัฒนา

แผนพัฒนาท้องถิ่น (พ.ศ.2566 - 2570)

เทศบาลตำบลคำบง อำเภอบ้านผือ จังหวัดอุดรธานี

ยุทธศาสตร์การพัฒนาที่ 6. การพัฒนาด้านการศึกษา ศาสนา และวัฒนธรรม

ก. ยุทธศาสตร์จังหวัด : ยุทธศาสตร์ที่ 3

1.2 แผนงานการศาสนาวัฒนธรรม และนันทนาการ

ข. ยุทธศาสตร์การพัฒนา อปท. : ยุทธศาสตร์ที่ 4

ที่	โครงการ	วัตถุประสงค์ (รายละเอียด ของโครงการ)	เป้าหมาย (ผลผลิตของ โครงการ)	งบประมาณ				ตัวชี้วัด (KPI)	ผลลัพธ์ที่คาดว่าจะได้รับ	หน่วยงาน รับผิดชอบหลัก		
				2566 (บาท)	2567 (บาท)	2568 (บาท)	2569 (บาท)				2570 (บาท)	
1	โครงการแข่งขันกีฬาระชาชน ด้านมวยอาชีพติดต่อบังคับ	เพื่อใช้ภายใน โครงการฯ	ม.1-ม.10	200,000	200,000	200,000	200,000	2570 (บาท)	200,000	จำนวนนักเรียนและ เยาวชนมีความรู้ ด้านการกีฬาเพิ่ม มากขึ้น	ส่งเสริมและ พัฒนาทักษะ ด้านการกีฬา	กองการศึกษา
2	โครงการแข่งขันกีฬาฟุตบอล	เพื่อใช้ภายใน โครงการฯ	ม.1-ม.10	50,000	50,000	50,000	50,000	50,000	50,000			
3	โครงการจัดแข่งขันกีฬาเข้าร่วมแข่งขัน กับหน่วยงานอื่น	เพื่อใช้ภายใน โครงการฯ	ม.1-ม.10	100,000	100,000	100,000	100,000	100,000	100,000			
4	โครงการค่ายพัฒนาทักษะด้านกีฬา แก่เด็กและเยาวชน	เพื่อส่งเสริม ทักษะด้าน การกีฬา	ม.1-ม.10	100,000	100,000	100,000	100,000	100,000	100,000	จำนวนร้อยละของ เด็กและเยาวชน ที่มีทักษะด้านการ กีฬา	ส่งเสริมและ พัฒนาทักษะ การกีฬา	กองการศึกษา



2. บัญชีโครงการพัฒนาท้องถิ่น

137

แบบ ผ.02

รายละเอียดโครงการพัฒนา

แผนพัฒนาท้องถิ่น (พ.ศ.2566 – 2570)

เทศบาลตำบลคาง อำเภอบ้านมือ จังหวัดอุดรธานี

ยุทธศาสตร์การพัฒนาที่ 6. การพัฒนาด้านการศึกษา ศาสนา และวัฒนธรรม

ก. ยุทธศาสตร์จังหวัด : ยุทธศาสตร์ที่ 3

1.2 แผนงานการศาสนาวัฒนธรรม และนันทนาการ

ข. ยุทธศาสตร์การพัฒนา อปท. : ยุทธศาสตร์ที่ 4

ที่	โครงการ	วัตถุประสงค์ (รายละเอียด ของโครงการ)	เป้าหมาย (ผลผลิตของ โครงการ)	งบประมาณ				ตัวชี้วัด (KPI)	ผลลัพธ์ที่คาดว่าจะได้รับ	หน่วยงาน รับผิดชอบหลัก	
				2566 (บาท)	2567 (บาท)	2568 (บาท)	2569 (บาท)				2570 (บาท)
5	โครงการแข่งขันกีฬาคะถักเรือ	เพื่อใช้จ่ายในโครงการฯ	ม.1-ม.10	50,000	50,000	50,000	50,000	50,000	จำนวนร้อยละของประชาชนมีสุขภาพร่างกายแข็งแรง	ส่งเสริมความสามัคคีและการมีส่วนร่วม	กองการศึกษา
6	โครงการแข่งขันกีฬาวอลเลย์บอล	เพื่อใช้จ่ายในโครงการฯ	ม.1-ม.10	50,000	50,000	50,000	50,000	50,000	จำนวนร้อยละของประชาชนมีสุขภาพร่างกายแข็งแรง	ส่งเสริมความสามัคคีและการมีส่วนร่วม	กองการศึกษา
7	โครงการสืบสานประเพณีสงกรานต์ และส่งเสริมผู้สูงอายุเนื่องในเทศกาลสงกรานต์และช่วงเดือนแห่งผู้สูงอายุ แห่งชาติเทศบาลตำบลคาง	เพื่อใช้จ่ายในโครงการฯ	ม.1-ม.10	100,000	100,000	100,000	100,000	100,000	จำนวนร้อยละของหมู่บ้าน มีการอนุรักษ์ประเพณี วัฒนธรรมท้องถิ่น	เพื่ออนุรักษ์ ประเพณี วัฒนธรรมท้องถิ่น	กองการศึกษา

2. บัญชีโครงการพัฒนาท้องถิ่น

138

แบบ ผ.02

รายละเอียดโครงการพัฒนา

แผนพัฒนาท้องถิ่น (พ.ศ.2566 - 2570)

เทศบาลตำบลคำบง อำเภอบ้านผือ จังหวัดอุดรธานี

ยุทธศาสตร์การพัฒนาที่ 6. การพัฒนาด้านการศึกษา ศาสนา และวัฒนธรรม

ก. ยุทธศาสตร์จังหวัด : ยุทธศาสตร์ที่ 3

1.2 แผนงานการศาสนาวัฒนธรรม และนันทนาการ ข. ยุทธศาสตร์การพัฒนา อปท. : ยุทธศาสตร์ที่ 4

ที่	โครงการ	วัตถุประสงค์ (รายละเอียดของโครงการ)	เป้าหมาย (ผลผลิตของโครงการ)	งบประมาณ				ตัวชี้วัด (KPI)	ผลลัพธ์ที่คาดว่าจะได้รับ	หน่วยงานรับผิดชอบหลัก
				2566 (บาท)	2567 (บาท)	2568 (บาท)	2569 (บาท)			
8	โครงการจัดการแข่งขันกีฬาต้านยาเสพติด คำบงคัพ	เพื่อใช้จ่ายในโครงการฯ	หมู่ที่ 1 - 10	200,000	200,000	200,000	200,000	2570 (บาท)	ส่งเสริมและพัฒนาทักษะ	กองการศึกษา
9	โครงการปรับปรุงลานกีฬา	เพื่อปรับปรุงลานกีฬา	หมู่ที่ 1 - 10	200,000	200,000	200,000	200,000	จำนวนร้อยละของเด็กและเยาวชนที่มีทักษะด้านการกีฬาเพิ่มขึ้น	ส่งเสริมและพัฒนาทักษะการกีฬา	กองช่าง
10	โครงการจัดงานประเพณีบุญบั้งไฟ	เพื่อใช้จ่ายในโครงการฯ	หมู่ที่ 1 - 10	200,000	200,000	200,000	200,000	จำนวนร้อยละของชุมชน/หมู่บ้านที่มีการอนุรักษ์ประเพณี	เพื่ออนุรักษ์ประเพณี	กองการศึกษา
11	โครงการจัดงานวันเด็กแห่งชาติ	เพื่อใช้จ่ายในโครงการฯ	หมู่ที่ 1 - 10	100,000	100,000	100,000	100,000	การอนุรักษ์ประเพณีวัฒนธรรมท้องถิ่น	วัฒนธรรมท้องถิ่น	กองการศึกษา
12	โครงการจัดงานประเพณีลอยกระทง	เพื่อใช้จ่ายในโครงการฯ	หมู่ที่ 1 - 10	200,000	200,000	200,000	200,000	วัฒนธรรมท้องถิ่น	วัฒนธรรมท้องถิ่น	กองการศึกษา

2. บัญชีโครงการพัฒนาท้องถิ่น

139

แบบ ผ.02

รายละเอียดโครงการพัฒนา

แผนพัฒนาท้องถิ่น (พ.ศ.2566 – 2570)

เทศบาลตำบลคำบง อำเภอบ้านฝาง จังหวัดอุดรธานี

ยุทธศาสตร์การพัฒนาที่ 6. การพัฒนาด้านการศึกษา ศาสนา และวัฒนธรรม

ก. ยุทธศาสตร์จังหวัด : ยุทธศาสตร์ที่ 3

1.2 แผนงานการศาสนาวัฒนธรรม และนันทนาการ

ข. ยุทธศาสตร์การพัฒนา อปท. : ยุทธศาสตร์ที่ 5

ที่	โครงการ	วัตถุประสงค์ (รายละเอียด ของโครงการ)	เป้าหมาย (ผลผลิตของ โครงการ)	งบประมาณ				ตัวชี้วัด (KPI)	ผลลัพธ์ที่คาดหวัง ที่ได้รับ	หน่วยงาน รับผิดชอบหลัก	
				2566 (บาท)	2567 (บาท)	2568 (บาท)	2569 (บาท)				2570 (บาท)
13	โครงการจัดงานประเพณีวันสงกรานต์ และรดน้ำดำหัวผู้สูงอายุ	เพื่อใช้จ่ายใน โครงการฯ	หมู่ที่ 1 - 10	100,000	100,000	100,000	100,000	100,000	จำนวนร้อยละของ ชุมชน/หมู่บ้านที่มี การอนุรักษ์ประเพณี วัฒนธรรมท้องถิ่น	เพื่ออนุรักษ์ ประเพณี วัฒนธรรมท้องถิ่น	กองการศึกษา
14	โครงการจัดงานวันแม่, วันพ่อแห่งชาติ	เพื่อใช้จ่ายใน โครงการฯ	หมู่ที่ 1 - 10	10,000	10,000	10,000	10,000	10,000	ความเกื้อหนุนต่อ บุพการี	ความจงรักภักดี และความกตัญญู	กองการศึกษา
15	โครงการทำบุญวันขึ้นปีใหม่	เพื่อใช้จ่ายใน โครงการฯ	หมู่ที่ 1 - 10	10,000	10,000	10,000	10,000	10,000	จำนวนร้อยละของ ประชาชนที่มี ส่วนร่วม	เพื่ออนุรักษ์ วัฒนธรรม ประเพณีท้องถิ่น	กองการศึกษา
16	โครงการอบรมคุณธรรมจริยธรรม	เพื่อใช้จ่ายใน โครงการฯ	หมู่ที่ 1 - 10	100,000	100,000	100,000	100,000	100,000	จำนวนร้อยละของ ชุมชน/หมู่บ้านที่มี	เพื่ออนุรักษ์ ประเพณี วัฒนธรรมท้องถิ่น	กองการศึกษา
17	โครงการสู่วิถีบ้านสุขวิบูลย์เมือง	เพื่อใช้จ่ายใน โครงการฯ	หมู่ที่ 1 - 10	30,000	30,000	30,000	30,000	30,000	การอนุรักษ์ประเพณี วัฒนธรรมท้องถิ่น	วัฒนธรรมท้องถิ่น	กองการศึกษา

2. บัญชีโครงการพัฒนาท้องถิ่น

140

แบบ ผ.02

รายละเอียดโครงการพัฒนา

แผนพัฒนาท้องถิ่น (พ.ศ.2566 – 2570)

เทศบาลตำบลคำบง อำเภอบ้านผือ จังหวัดอุดรธานี

ยุทธศาสตร์การพัฒนาที่ 6. การพัฒนาด้านการศึกษา ศาสนา และวัฒนธรรม

ก. ยุทธศาสตร์จังหวัด : ยุทธศาสตร์ที่ 3

1.2 แผนงานการศาสนาวัฒนธรรม และนันทนาการ

ข. ยุทธศาสตร์การพัฒนา อปท. : ยุทธศาสตร์ที่ 5

ที่	โครงการ	วัตถุประสงค์ (รายละเอียด ของโครงการ)	เป้าหมาย (ผลผลิตของ โครงการ)	งบประมาณ				ตัวชี้วัด (KPI)	ผลลัพธ์ที่คาดว่าจะได้รับ	หน่วยงาน รับผิดชอบหลัก	
				2566 (บาท)	2567 (บาท)	2568 (บาท)	2569 (บาท)				2570 (บาท)
18	โครงการส่งเสริมสุขภาพและ สืบสานมรดกทางวัฒนธรรมภูมิปัญญา ของผู้สูงอายุ	เพื่อใช้จ่ายใน โครงการฯ	หมู่ที่ 1 - 10	100,000	100,000	100,000	100,000	100,000	การอนุรักษ์ประเพณี วัฒนธรรมท้องถิ่น	วัฒนธรรมท้องถิ่น	กอง การศึกษา
19	โครงการประเพณีถวายเทียนพรรษา	เพื่อใช้จ่ายใน โครงการฯ	หมู่ที่ 1 - 10	15,000	15,000	15,000	15,000	15,000	ร้อยละของ ประชาชนที่มีการ อนุรักษ์ประเพณี วัฒนธรรมท้องถิ่น	เพื่ออนุรักษ์ ประเพณี วัฒนธรรม ท้องถิ่น	กอง การศึกษา

2. บัญชีโครงการพัฒนาท้องถิ่น

รายละเอียดโครงการพัฒนา

แผนพัฒนาท้องถิ่น (พ.ศ.2566 – 2570)

เทศบาลตำบลคำบง อำเภอบ้านผือ จังหวัดอุดรธานี

ยุทธศาสตร์การพัฒนาที่ 6. การพัฒนาด้านการศึกษา ศาสนา และวัฒนธรรม

ก. ยุทธศาสตร์จังหวัด : ยุทธศาสตร์ที่ 1

1.3 แผนงานคณะและชุมชน

ข. ยุทธศาสตร์การพัฒนา อปท. : ยุทธศาสตร์ที่ 4

ที่	โครงการ	วัตถุประสงค์ (รายละเอียด ของโครงการ)	เป้าหมาย (ผลผลิตของ โครงการ)	งบประมาณ				ตัวชี้วัด (KPI)	ผลลัพธ์ที่คาดว่าจะได้รับ	หน่วยงาน รับผิดชอบหลัก
				2566 (บาท)	2567 (บาท)	2568 (บาท)	2569 (บาท)			
1	โครงการก่อสร้าง/ปรับปรุง/ต่อเติม สถานกีฬา พร้อมจัดซื้อเครื่องออกกำลังกาย กำลังกาย	เพื่อก่อสร้างสถาน กีฬา	ม.1-ม.10	1,000,000 (บาท)	1,000,000 (บาท)	1,000,000 (บาท)	1,000,000 (บาท)	2570 (บาท)	ประชาชนมี สถานที่ออกกำลังกาย เพิ่มขึ้น	กองช่าง
2	โครงการก่อสร้างสถานกีฬาคอนกรีต รอบมรรุเทศพ	เพื่อใช้จ่ายใน โครงการฯ	ม.1-ม.10	100,000 (บาท)	100,000 (บาท)	100,000 (บาท)	100,000 (บาท)	100,000 (บาท)	ประชาชนมี สถานที่ออกกำลังกาย เพิ่มขึ้น	กองช่าง
3	โครงการก่อสร้าง/ต่อเติม/ปรับปรุง ศาลาพักผ่อน	เพื่อใช้จ่ายใน โครงการฯ	ม.1-ม.10	500,000 (บาท)	500,000 (บาท)	500,000 (บาท)	500,000 (บาท)	500,000 (บาท)	ประชาชนมี สถานที่ในการ ประกอบพิธีกรรม เพิ่มขึ้น	กองช่าง

## 2. บัญชีโครงการพัฒนาท้องถิ่น

แบบ ผ.02

## รายละเอียดโครงการพัฒนา

แผนพัฒนาท้องถิ่น (พ.ศ.2566 – 2570)

เทศบาลตำบลคำบง อำเภอบ้านมือ จังหวัดอุดรธานี

## ยุทธศาสตร์การพัฒนาที่ 6. การพัฒนาด้านการศึกษา ศาสนา และวัฒนธรรม

ก. ยุทธศาสตร์จังหวัด : ยุทธศาสตร์ที่ 1

ข. ยุทธศาสตร์การพัฒนา อปท. : ยุทธศาสตร์ที่ 4

## 1.3 แผนงานทะเลและชุมชน

ที่	โครงการ	วัตถุประสงค์ (รายละเอียด ของโครงการ)	เป้าหมาย (ผลผลิตของ โครงการ)	งบประมาณ				ตัวชี้วัด (KPI)	ผลลัพธ์ที่คาดว่าจะได้รับ	หน่วยงาน รับผิดชอบหลัก
				2566 (บาท)	2567 (บาท)	2568 (บาท)	2569 (บาท)			
4	โครงการก่อสร้างสถานอนุบาล ศาลากลางบ้าน	เพื่อใช้จ่ายใน โครงการฯ	ม.1-ม.10	500,000	500,000	500,000	500,000	500,000	เพื่ออนุรักษ ประเพณี วัฒนธรรมท้องถิ่น	กองช่าง
5	โครงการก่อสร้างสนามกีฬา เปตอง	เพื่อใช้จ่ายใน โครงการฯ	หมู่ที่ 2	50,000	50,000	50,000	50,000	50,000	ส่งเสริมและ พัฒนาทักษะ การกีฬา	กองช่าง

## 2. บัญชีโครงการพัฒนาท้องถิ่น

## รายละเอียดโครงการพัฒนา

แผนพัฒนาท้องถิ่น (พ.ศ.2566 - 2570)

เทศบาลตำบลคำบง อำเภอบ้านผือ จังหวัดอุดรธานี

ยุทธศาสตร์การพัฒนาที่ 7. การพัฒนาด้านทรัพยากรธรรมชาติและสิ่งแวดล้อม

ก. ยุทธศาสตร์จังหวัด : ยุทธศาสตร์ที่ 5

1.1 แผนงานบริหารงานทั่วไป

ข. ยุทธศาสตร์การพัฒนา อปท. : ยุทธศาสตร์ที่ 2

ที่	โครงการ	วัตถุประสงค์	เป้าหมาย (ผลผลิตของ โครงการ)	งบประมาณ					ตัวชี้วัด (KPI)	ผลลัพธ์ที่คาดว่าจะได้รับ	หน่วยงาน รับผิดชอบหลัก
				2566 (บาท)	2567 (บาท)	2568 (บาท)	2569 (บาท)	2570 (บาท)			
1	โครงการปลูกป่าสาธารณะ	เพื่อรักษา ทรัพยากร ธรรมชาติ	หมู่ที่ 1-10	30,000 (บาท)	30,000 (บาท)	30,000 (บาท)	30,000 (บาท)	2570 (บาท)	จำนวนร้อยละของ ป่าสาธารณะที่ เพิ่มขึ้น	ป่าไม้และ ทรัพยากรธรรม ชาติมีความยั่งยืน ได้รับการแลกรักษา	สำนักปลัดฯ
2	โครงการปลูกป่าเศรษฐกิจชุมชน	เพื่อเพิ่มรายได้ ให้กับประชาชน	หมู่ที่ 1-10	30,000	30,000	30,000	30,000	30,000	จำนวนร้อยละของ รายได้ประชาชนมี จำนวนเพิ่มขึ้น	ป่าไม้และ ทรัพยากรธรรม ชาติมีความยั่งยืน ได้รับการแลกรักษา	สำนักปลัดฯ
3	โครงการเฉลิมพระเกียรติ ฯลฯ เช่น ปลูกหญ้าแฝก , ปลูกต้นไม้ ฯลฯ	เพื่ออนุรักษ์ ทรัพยากร ธรรมชาติและ การพังทลาย ของหน้าดิน	หมู่ที่ 1-10	30,000	30,000	30,000	30,000	30,000	จำนวนร้อยละของ หน้าดินที่ถูกทำลาย มีจำนวนลดลง	เพื่อป้องกันกร พังทลายของ หน้าดิน	สำนักปลัดฯ

## 2. บัญชีโครงการพัฒนาท้องถิ่น

## รายละเอียดโครงการพัฒนา

แผนพัฒนาท้องถิ่น (พ.ศ.2566 – 2570)

เทศบาลตำบลคาง อำเภอบ้านผือ จังหวัดอุดรธานี

ยุทธศาสตร์การพัฒนาที่ 7. การพัฒนาด้านทรัพยากรธรรมชาติและสิ่งแวดล้อม

ก. ยุทธศาสตร์จังหวัด : ยุทธศาสตร์ที่ 5

1.2 แผนงานเกษตร ข. ยุทธศาสตร์การพัฒนา อปท. : ยุทธศาสตร์ที่ 2

ที่	โครงการ	วัตถุประสงค์	เป้าหมาย (ผลผลิตของ โครงการ)	งบประมาณ				ตัวชี้วัด (KPI)	ผลลัพธ์ที่คาดว่าจะได้รับ	หน่วยงาน รับผิดชอบหลัก	
				2566 (บาท)	2567 (บาท)	2568 (บาท)	2569 (บาท)				2570 (บาท)
1	โครงการจัดทำแปลงสาธิต/สวนสมุนไพร	เพื่อใช้จ่าย ในโครงการฯ	หมู่ที่ 1-10	15,000 (บาท)	15,000 (บาท)	15,000 (บาท)	15,000 (บาท)	15,000 (บาท)	จำนวนร้อยละของ สมุนไพรที่มีจำนวน เพิ่มมากขึ้น	สมุหไพฑูริย์ได้รับ การดูแลรักษา	สำนักงาน รับผิดชอบหลัก
2	โครงการอนุรักษ์พันธุ์กรรมพืช ตามแนวพระราชดำริสมเด็จพระ เทพรัตนสุภาฯ สยามบรมราช กุมารี	เพื่อใช้จ่าย ในโครงการฯ	หมู่ที่ 1-10	15,000 (บาท)	15,000 (บาท)	15,000 (บาท)	15,000 (บาท)	15,000 (บาท)	จำนวนร้อยละของ พันธุ์กรรมพืชมี จำนวนเพิ่มมากขึ้น	พันธุ์พืชได้รับ การดูแลรักษา	สำนักงานปลัดฯ



2. บัญชีโครงการพัฒนาท้องถิ่น

145

แบบ ผ.02

รายละเอียดโครงการพัฒนา

แผนพัฒนาท้องถิ่น (พ.ศ.2566 – 2570)

เทศบาลตำบลคำบง อำเภอบ้านผือ จังหวัดอุดรธานี

ยุทธศาสตร์การพัฒนาที่ 7. การพัฒนาด้านทรัพยากรธรรมชาติและสิ่งแวดล้อม

ก. ยุทธศาสตร์จังหวัด : ยุทธศาสตร์ที่ 5

1.3 แผนงานสาธารณสุข

ข. ยุทธศาสตร์การพัฒนา อปท. : ยุทธศาสตร์ที่ 2

ที่	โครงการ	วัตถุประสงค์	เป้าหมาย (ผลผลิตของโครงการ)	งบประมาณ					ตัวชี้วัด (KPI)	ผลลัพธ์ที่คาดว่าจะได้รับ	หน่วยงานรับผิดชอบหลัก
				2566 (บาท)	2567 (บาท)	2568 (บาท)	2569 (บาท)	2570 (บาท)			
1	โครงการอบรมให้ความรู้ในการอนุรักษ์ทรัพยากรธรรมชาติและสิ่งแวดล้อม	เพื่อใช้จ่ายในโครงการฯ	หมู่ที่ 1-10	10,000	10,000	10,000	10,000	10,000	จำนวนร้อยละของทรัพยากรธรรมชาติและชาติที่ได้รับ การดูแล	ประชาชนได้รับการดูแลทรัพยากรธรรมชาติ	สำนักปลัดฯ
2	โครงการสำรวจ และอนุรักษ์ พันธุ์พืช (สมุนไพรในท้องถิ่น)	เพื่อใช้จ่ายในโครงการฯ	หมู่ที่ 1-10	10,000	10,000	10,000	10,000	10,000	จำนวนร้อยละของสมุนไพรท้องถิ่น มีเพิ่มขึ้น	ประชาชนได้รับความรู้ในเรื่องสมุนไพรท้องถิ่น	สำนักปลัดฯ

## 2. บัญชีโครงการพัฒนาท้องถิ่น

## รายละเอียดโครงการพัฒนา

แผนพัฒนาท้องถิ่น (พ.ศ.2566 – 2570)

เทศบาลตำบลคำบง อำเภอบ้านผือ จังหวัดอุดรธานี

## ยุทธศาสตร์การพัฒนาที่ 8. การพัฒนาด้านการเมืองและการบริหาร

ก. ยุทธศาสตร์จังหวัด : ยุทธศาสตร์ที่ 6

1.1 แผนงานบริหารงานทั่วไป ข. ยุทธศาสตร์การพัฒนา อปท. : ยุทธศาสตร์ที่ 4

ที่	โครงการ	วัตถุประสงค์	เป้าหมาย (ผลผลิตของ โครงการ)	งบประมาณ				ตัวชี้วัด (KPI)	ผลลัพธ์ที่คาดว่าจะได้รับ	หน่วยงาน รับผิดชอบหลัก		
				2566 (บาท)	2567 (บาท)	2568 (บาท)	2569 (บาท)				2570 (บาท)	
1	โครงการเสริมสร้างความรู้ ประชาธิปไตย และการมีส่วนร่วม	เพื่อใช้จ่ายใน โครงการฯ	หมู่ที่ 1 - 10	10,000	10,000	10,000	10,000	10,000	2570 (บาท)	จำนวนร้อยละของ ประชาชนที่มี ส่วนร่วมในการ พัฒนาประชาธิปไตย เพิ่มขึ้น	ประชาชนมีส่วนร่วม ในการพัฒนา ประชาธิปไตย	สำนักปลัดฯ
2	โครงการเทศบาลสัญจรพบประชาชน	เพื่อใช้จ่ายใน โครงการฯ	หมู่ที่ 1 - 10	20,000	20,000	20,000	20,000	20,000	20,000	พัฒนาประชาธิปไตย เพิ่มขึ้น		
3	โครงการจัดทำเวทีประชาคมหมู่บ้าน/ ตำบล	เพื่อใช้จ่ายใน โครงการฯ	หมู่ที่ 1 - 10	30,000	30,000	30,000	30,000	30,000	30,000			
4	โครงการฝึกอบรมเพิ่มศักยภาพและศึกษา ดูงานของผู้บริหาร สมาชิกสภา พนักงาน เทศบาล พนักงานจ้างและผู้นำชุมชนและ ผู้ปฏิบัติงานเพื่อประโยชน์ท้องถิ่น	เพื่อใช้จ่ายใน โครงการฯ	สำนักงาน เทศบาล ตำบลคำบง	500,000	500,000	500,000	500,000	500,000	500,000	จำนวนร้อยละของ บุคลากรที่มี ประสิทธิภาพเพิ่มขึ้น	การทำงานเกิด ประสิทธิภาพเพิ่ม มากขึ้น	สำนักปลัดฯ

## 2. บัญชีโครงการพัฒนาท้องถิ่น

แบบ ผ.02

## รายละเอียดโครงการพัฒนา

แผนพัฒนาท้องถิ่น (พ.ศ.2566 – 2570)

เทศบาลตำบลบาง อำเภอบ้านฝาง จังหวัดอุดรธานี

## ยุทธศาสตร์การพัฒนาที่ 8. การพัฒนาด้านการเมืองและการบริหาร

ก. ยุทธศาสตร์จังหวัด : ยุทธศาสตร์ที่ 6

## 1.1 แผนงานบริหารงานทั่วไป

ข. ยุทธศาสตร์การพัฒนา อปท. : ยุทธศาสตร์ที่ 4

ที่	โครงการ	วัตถุประสงค์	เป้าหมาย (ผลผลิตของ โครงการ)	งบประมาณ				ตัวชี้วัด (KPI)	ผลลัพธ์ที่คาดว่าจะได้รับ	หน่วยงาน รับผิดชอบหลัก	
				2566 (บาท)	2567 (บาท)	2568 (บาท)	2569 (บาท)				2570 (บาท)
5	โครงการรับเสด็จพระบรมวงศานุวงศ์	เพื่อเตรียมความพร้อมในการรับเสด็จฯ	ตลอดปี	500,000	500,000	500,000	500,000	500,000	2570 (บาท)	การทำงานเกิดประสิทธิภาพและประสิทธิผล	สำนักงานปลัดฯ
6	โครงการเลือกตั้ง/เลือกตั้งซ่อม ผู้บริหารท้องถิ่น/สมาชิกสภาท้องถิ่น	เพื่อเตรียมความพร้อมในการเลือกตั้งท้องถิ่น	จำนวน 1 ครั้ง	700,000	700,000	700,000	700,000	700,000		จำนวนร้อยละของประชาชนที่มีส่วนร่วมในการพัฒนา ประชาชนที่มีส่วนร่วมในการพัฒนาประชาธิปไตย	สำนักงานปลัดฯ
7	โครงการจัดทำป้ายบอกทางในเขตตำบลคำบง	เพื่อจัดทำป้ายบอกทาง	จำนวน 1 ครั้ง	20,000	20,000	20,000	20,000	20,000		การทำงานเกิดประสิทธิภาพและประสิทธิผล	สำนักงานปลัดฯ
8	โครงการจัดทำป้ายประชาสัมพันธ์แต่ละหมู่บ้าน	เพื่อจัดทำป้ายประชาสัมพันธ์	จำนวน 1 ครั้ง	20,000	20,000	20,000	20,000	20,000		การทำงานเกิดประสิทธิภาพและประสิทธิผล	สำนักงานปลัดฯ

## 2. บัญชีโครงการพัฒนาท้องถิ่น

## รายละเอียดโครงการพัฒนา

แผนพัฒนาท้องถิ่น (พ.ศ.2566 – 2570)

เทศบาลตำบลคำบง อำเภอบ้านผือ จังหวัดอุดรธานี

## ยุทธศาสตร์การพัฒนาที่ 8. การพัฒนาด้านการเมืองและการบริหาร

ก. ยุทธศาสตร์จังหวัด : ยุทธศาสตร์ที่ 6

## 1.1 แผนงานบริหารงานทั่วไป

ข. ยุทธศาสตร์การพัฒนา อปท. : ยุทธศาสตร์ที่ 4

ที่	โครงการ	วัตถุประสงค์	เป้าหมาย (ผลผลิตของ โครงการ)	งบประมาณ				ตัวชี้วัด (KPI)	ผลลัพธ์ที่คาดว่าจะได้รับ	หน่วยงาน รับผิดชอบหลัก
				2566 (บาท)	2567 (บาท)	2568 (บาท)	2569 (บาท)			
9	โครงการกิจกรรมประกาศเจตจำนงต่อต้านการทุจริตของผู้บริหารเทศบาลตำบลคำบง	เพื่อดำเนินงานตามโครงการฯ	สำนักงาน ทต.คำบง	-	-	-	-	จำนวนร้อยละของผู้บริหารที่มีความซื่อสัตย์สุจริต	เพื่อต่อต้านการทุจริตของผู้บริหาร	สำนักปลัดฯ
10	โครงการสร้างความโปร่งใสในการบริหารงานบุคคล	เพื่อดำเนินงานตามโครงการฯ	สำนักงาน ทต.คำบง	-	-	-	-	จำนวนร้อยละของบุคลากรที่มีความโปร่งใสในการปฏิบัติราชการ	เพื่อความโปร่งใสในการปฏิบัติราชการ	สำนักปลัดฯ
11	โครงการลดขั้นตอนและระยะเวลาการปฏิบัติราชการ	เพื่อดำเนินงานตามโครงการฯ	สำนักงาน ทต.คำบง	-	-	-	-	จำนวนร้อยละของการปฏิบัติราชการที่มีประสิทธิภาพ	การบริหารจัดการในองค์กรให้เกิดประสิทธิภาพและประสิทธิผล	สำนักปลัดฯ

## 2. บัญชีโครงการพัฒนาท้องถิ่น

## รายละเอียดโครงการพัฒนา

แผนพัฒนาท้องถิ่น (พ.ศ.2566 – 2570)

เทศบาลตำบลคำบง อำเภอบ้านผือ จังหวัดอุดรธานี

ยุทธศาสตร์การพัฒนาที่ 8. การพัฒนาด้านการเมืองและการบริหาร

ก. ยุทธศาสตร์จังหวัด : ยุทธศาสตร์ที่ 6

1.1 แผนงานบริหารงานทั่วไป

ข. ยุทธศาสตร์การพัฒนา อปท. : ยุทธศาสตร์ที่ 4

ที่	โครงการ	วัตถุประสงค์	เป้าหมาย (ผลผลิตของ โครงการ)	งบประมาณ					ตัวชี้วัด (KPI)	ผลลัพธ์ที่คาดว่าจะได้รับ	หน่วยงาน รับผิดชอบหลัก
				2566 (บาท)	2567 (บาท)	2568 (บาท)	2569 (บาท)	2570 (บาท)			
12	โครงการศึกษาดูงานศาสตร์พระราชา "ธนาคารน้ำใต้ดิน"	เพื่อดำเนินงานตาม โครงการฯ	สำนักงาน ทต.คำบง	250,000	250,000	250,000	250,000	250,000	จำนวนร้อยละของ การทำงานเกิด ประสิทธิภาพและ ประสิทธิผลและ ประสิทธิผล	การทำงานเกิด ประสิทธิภาพ และประสิทธิผล	สำนักปลัดฯ
13	โครงการอบรมให้ความรู้ด้านระเบียบ กฎหมายท้องถิ่น ผู้บริหารท้องถิ่น และสมาชิกสภาท้องถิ่น	เพื่อใช้จ่ายใน โครงการฯ	สำนักงาน ทต.คำบง	50,000	50,000	50,000	50,000	50,000	จำนวนร้อยละของ ผู้บริหารสมาชิกสภา มีความรู้ ความเข้าใจ ในกฎหมายท้องถิ่น เพิ่มมากขึ้น	การทำงานเกิด ประสิทธิภาพ ประสิทธิผล	สำนักปลัดฯ

## 2. บัญชีโครงการพัฒนาท้องถิ่น

แบบ ผ.02

## รายละเอียดโครงการพัฒนา

แผนพัฒนาท้องถิ่น (พ.ศ.2566 - 2570)

เทศบาลตำบลคำบง อำเภอบ้านผือ จังหวัดอุดรธานี

## ยุทธศาสตร์การพัฒนาที่ 8. การพัฒนาด้านการเมืองและการบริหาร

ก. ยุทธศาสตร์จังหวัด : ยุทธศาสตร์ที่ 6

## 1.1 แผนงานบริหารงานทั่วไป

ข. ยุทธศาสตร์การพัฒนา อปท. : ยุทธศาสตร์ที่ 4

ที่	โครงการ	วัตถุประสงค์	เป้าหมาย (ผลผลิตของ โครงการ)	งบประมาณ					ตัวชี้วัด (KPI)	ผลลัพธ์ที่คาดว่าจะได้รับ	หน่วยงาน รับผิดชอบหลัก
				2566 (บาท)	2567 (บาท)	2568 (บาท)	2569 (บาท)	2570 (บาท)			
14	โครงการเสริมสร้างความสัมพันธ์ ในครอบครัว	เพื่อใช้จ่ายใน โครงการฯ	ม.1-ม.10	50,000	50,000	50,000	50,000	50,000	จำนวนร้อยละของ ครอบครัวที่สามารถ อยู่ร่วมกันอย่าง อบอุ่น ครอบครัว	สร้างความรัก สามัคคี ความ อบอุ่นภายใน ครอบครัว	สำนักปลัดฯ
15	โครงการจัดทำแผนชุมชน	เพื่อใช้จ่ายใน โครงการฯ	ม.1-ม.10	20,000	20,000	20,000	20,000	20,000	จำนวนร้อยละของ ประชาชนที่มี ส่วนร่วมในการจัด ทำแผน	การทำงานเกิด ประสิทธิภาพ ประสิทธิผล	สำนักปลัดฯ
16	โครงการปรับปรุงแผนที่ภาษีและ ทะเบียนทรัพย์สิน	เพื่อใช้จ่ายใน โครงการ	สำนักงาน ทต.คำบง	50,000	50,000	50,000	50,000	50,000	จำนวนร้อยละของ การจัดเก็บรายได้ เพิ่มขึ้น	การทำงานเกิด ประสิทธิภาพ และประสิทธิผล	กองคลัง

2. บัญชีโครงการพัฒนาท้องถิ่น

151

แบบ ผ.02

รายละเอียดโครงการพัฒนา

แผนพัฒนาท้องถิ่น (พ.ศ.2566 – 2570)

เทศบาลตำบลคำบง อำเภอบ้านผือ จังหวัดอุดรธานี

ยุทธศาสตร์การพัฒนาที่ 8. การพัฒนาตำบลเมืองและการบริหาร

ก. ยุทธศาสตร์จังหวัด : ยุทธศาสตร์ที่ 6

1.1 แผนงานบริหารงานทั่วไป

ข. ยุทธศาสตร์การพัฒนา อปท. : ยุทธศาสตร์ที่ 4

ที่	โครงการ	วัตถุประสงค์	เป้าหมาย (ผลผลิตของ โครงการ)	งบประมาณ					ตัวชี้วัด (KPI)	ผลลัพธ์ที่คาดว่าจะได้รับ	หน่วยงาน รับผิดชอบหลัก
				2566 (บาท)	2567 (บาท)	2568 (บาท)	2569 (บาท)	2570 (บาท)			
17	โครงการอบรมให้ความรู้ตามพรบ. ข้อมูลข่าวสารของทางราชการ พ.ศ.2540	เพื่อใช้จ่ายใน โครงการฯ	สำนักงาน ทต.คำบง	50,000	50,000	50,000	50,000	50,000	จำนวนร้อยละของ ประชาชนที่สามารถ เข้าถึงข้อมูลข่าวสาร ของทางราชการ	การทำงานเกิด ประสิทธิภาพ ประสิทธิผล	สำนักปลัดฯ
18	โครงการจ้างเหมาประเมินความ พึงพอใจของประชาชน	เพื่อใช้จ่ายใน โครงการฯ	สำนักงาน ทต.คำบง	20,000	20,000	20,000	20,000	20,000	จำนวนร้อยละของ ความพึงพอใจของ ประชาชน	การทำงานเกิด ประสิทธิภาพ ประสิทธิผล	สำนักปลัดฯ
19	โครงการจัดกิจกรรมวันเทศบาล	เพื่อใช้จ่ายใน โครงการฯ	สำนักงาน ทต.คำบง	30,000	30,000	30,000	30,000	30,000	เพิ่มประสิทธิภาพใน การปฏิบัติงาน	การทำงานเกิด ประสิทธิภาพและ ประสิทธิผล	สำนักปลัดฯ
20	โครงการบริการรับชำระภาษี นอกสถานที่	เพื่อใช้จ่ายใน โครงการฯ	หมู่ที่ 1 - 10 โครงการฯ	10,000	10,000	10,000	10,000	10,000	จำนวนร้อยละของ การจัดเก็บรายได้ เพิ่มขึ้น	การทำงานเกิด ประสิทธิภาพและ ประสิทธิผล	กองคลัง

## 2. บัญชีโครงการพัฒนาท้องถิ่น

## รายละเอียดโครงการพัฒนา

แผนพัฒนาท้องถิ่น (พ.ศ.2566 - 2570)

เทศบาลตำบลคาง อำเภอบ้านผือ จังหวัดอุดรธานี

## ยุทธศาสตร์การพัฒนาที่ 8. การพัฒนาด้านการเมืองและการบริหาร

ก. ยุทธศาสตร์จังหวัด : ยุทธศาสตร์ที่ 6

1.1 แผนงานบริหารงานทั่วไป

ข. ยุทธศาสตร์การพัฒนา อปท. : ยุทธศาสตร์ที่ 4

ที่	โครงการ	วัตถุประสงค์	เป้าหมาย (ผลผลิตของ โครงการ)	งบประมาณ					ตัวชี้วัด (KPI)	ผลลัพธ์ที่คาดว่าจะได้รับ	หน่วยงาน รับผิดชอบหลัก
				2566 (บาท)	2567 (บาท)	2568 (บาท)	2569 (บาท)	2570 (บาท)			
21	โครงการออกสำรวจข้อมูลในพื้นที่ ต้องชำระภาษี	เพื่อใช้จ่ายใน โครงการฯ	หมู่ที่ 1 - 10	20,000	20,000	20,000	20,000	20,000	จำนวนร้อยละของ การจัดเก็บรายได้ เพิ่มขึ้น	การทำงานเกิด ประสิทธิภาพและ ประสิทธิผล	กองคลัง
22	โครงการฝึกอบรมสัมมนาเสริมสร้าง คุณธรรม จริยธรรม สำหรับคณะ ผู้บริหาร สมาชิกสภา พนักงาน เทศบาล และพนักงานจ้าง	เพื่อใช้จ่ายใน โครงการฯ	สำนักงาน ทต.ค่าง	20,000	20,000	20,000	20,000	20,000	จำนวนร้อยละของ บุคลากรมี ประสิทธิภาพเพิ่ม มากขึ้น	การทำงานเกิด ประสิทธิภาพ และประสิทธิผล	สำนักปลัดฯ
23	โครงการฝึกอบรมให้ความรู้เชิงปฏิบัติ การในการจัดทำแผนพัฒนาท้องถิ่น	เพื่อใช้จ่ายใน โครงการฯ	สำนักงาน ทต.ค่าง	50,000	50,000	50,000	50,000	50,000	เพิ่มประสิทธิภาพใน การปฏิบัติงาน	การทำงานเกิด ประสิทธิภาพและ ประสิทธิผล	สำนักปลัดฯ



## 2. บัญชีโครงการพัฒนาท้องถิ่น

## รายละเอียดโครงการพัฒนา

แผนพัฒนาท้องถิ่น (พ.ศ.2566 - 2570)

เทศบาลตำบลคำบง อำเภอบ้านผือ จังหวัดอุดรธานี

## ยุทธศาสตร์การพัฒนาที่ 8. การพัฒนาด้านการเมืองและการบริหาร

ก. ยุทธศาสตร์จังหวัด : ยุทธศาสตร์ที่ 6

1.2 แผนงานสร้างความเข้มแข็งของชุมชน ข. ยุทธศาสตร์การพัฒนา อปท. : ยุทธศาสตร์ที่ 4

ที่	โครงการ	วัตถุประสงค์	เป้าหมาย (ผลผลิตของ โครงการ)	งบประมาณ					ตัวชี้วัด (KPI)	ผลลัพธ์ที่คาดว่าจะได้รับ	หน่วยงาน รับผิดชอบหลัก
				2566 (บาท)	2567 (บาท)	2568 (บาท)	2569 (บาท)	2570 (บาท)			
1	โครงการจัดงานทานตะวันสวย ความงาม เทศบาลตำบลคำบง	เพื่อใช้จ่ายใน โครงการฯ	หมู่ที่ 1 - 10	500,000	500,000	500,000	500,000	500,000	การทำงานเกิด ประสิทธิภาพและ ประสิทธิผล	สำนักงาน สำนักปลัดฯ	

## 2. บัญชีโครงการพัฒนาท้องถิ่น

## รายละเอียดโครงการพัฒนา

แผนพัฒนาท้องถิ่น (พ.ศ.2566 – 2570)

เทศบาลตำบลคำบง อำเภอบ้านผือ จังหวัดอุดรธานี

## ยุทธศาสตร์การพัฒนาที่ 8. การพัฒนาด้านการเมืองและการบริหาร

ก. ยุทธศาสตร์จังหวัด : ยุทธศาสตร์ที่ 6

## 1.3 แผนงานอุตสาหกรรมและการโยธา

ข. ยุทธศาสตร์การพัฒนา อปท. : ยุทธศาสตร์ที่ 4

ที่	โครงการ	วัตถุประสงค์	เป้าหมาย (ผลผลิตของ โครงการ)	งบประมาณ				ตัวชี้วัด (KPI)	ผลลัพธ์ที่คาดว่าจะได้รับ	หน่วยงาน รับผิดชอบหลัก	
				2566 (บาท)	2567 (บาท)	2568 (บาท)	2569 (บาท)				2570 (บาท)
1	ก่อสร้างห้องน้ำเทศบาลตำบลคำบง	เพื่อใช้จ่ายใน โครงการฯ	สำนักงาน ทต.คำบง	500,000	500,000	500,000	500,000	500,000	จำนวนร้อยละของ การทำงานเกิด ประสิทธิภาพและ ประสิทธิผล	การทำงานเกิด ประสิทธิภาพ และประสิทธิผล	กองช่าง
2	ปรับปรุงโคมสนามกีฬา เทศบาลตำบลคำบง	เพื่อใช้จ่ายใน โครงการฯ	สำนักงาน ทต.คำบง	500,000	500,000	500,000	500,000	500,000	เพิ่มประสิทธิภาพใน การปฏิบัติงาน	การทำงานเกิด ประสิทธิภาพและ ประสิทธิผล	กองช่าง
3	โครงการก่อสร้างรั้วรอบสำนักงาน เทศบาลตำบลคำบง	เพื่อล้อมรั้วรอบ เทศบาลฯ	จำนวน 1 ครั้ง	400,000	400,000	400,000	400,000	400,000	เพิ่มประสิทธิภาพใน การปฏิบัติงาน	การทำงานเกิด ประสิทธิภาพและ ประสิทธิผล	กองช่าง
4	โครงการก่อสร้างโรงจอดรถสำนักงาน เทศบาลตำบลคำบง	เพื่อก่อสร้าง โรงจอดรถฯ	สำนักงาน ทต.คำบง	200,000	200,000	200,000	200,000	200,000	เพิ่มประสิทธิภาพใน การปฏิบัติงาน	การทำงานเกิด ประสิทธิภาพและ ประสิทธิผล	กองช่าง

## 2. บัญชีโครงการพัฒนาท้องถิ่น

รายละเอียดโครงการพัฒนา  
แผนพัฒนาท้องถิ่น (พ.ศ.2566 – 2570)  
เทศบาลตำบลคาง อำเภอบ้านผือ จังหวัดอุดรธานี

## ยุทธศาสตร์การพัฒนาที่ 8. การพัฒนาด้านการเมืองและการบริหาร

ก. ยุทธศาสตร์จังหวัด : ยุทธศาสตร์ที่ 6

## 1.3 แผนงานอุตสาหกรรมและการโยธา

ข. ยุทธศาสตร์การพัฒนา อปท. : ยุทธศาสตร์ที่ 4

ที่	โครงการ	วัตถุประสงค์	เป้าหมาย (ผลผลิตของ โครงการ)	งบประมาณ					ตัวชี้วัด (KPI)	ผลลัพธ์ที่คาดว่าจะได้รับ	หน่วยงาน รับผิดชอบหลัก
				2566 (บาท)	2567 (บาท)	2568 (บาท)	2569 (บาท)	2570 (บาท)			
5	โครงการต่อเติม/ปรับปรุงอาคาร สำนักงานเทศบาลตำบลคาง	เพื่อต่อเติม/ ปรับปรุงอาคาร สำนักงานฯ	สำนักงาน ทต.คาง	500,000	500,000	500,000	500,000	500,000	เพิ่มประสิทธิภาพใน การปฏิบัติงาน	การทำงานเกิด ประสิทธิภาพและ ประสิทธิผล	กองช่าง
6	โครงการก่อสร้างหอประชุม เทศบาลตำบลคาง	เพื่อก่อสร้าง หอประชุมฯ	สำนักงาน ทต.คาง	2,000,000	2,000,000	2,000,000	2,000,000	2,000,000			กองช่าง
7	โครงการก่อสร้างศูนย์อพพร.ตำบล คาง	เพื่อก่อสร้าง ศูนย์อพพร. ตำบลคาง	ศูนย์อพพร. ตำบลคาง	500,000	500,000	500,000	500,000	500,000			กองช่าง
8	โครงการปรับปรุงศูนย์ ICT	เพื่อใช้ภายใน โครงการฯ	ศูนย์ ICT ตำบลคาง	500,000	500,000	500,000	500,000	500,000			กองช่าง

## 2. บัญชีโครงการพัฒนาท้องถิ่น

## รายละเอียดโครงการพัฒนา

แผนพัฒนาท้องถิ่น (พ.ศ.2566 – 2570)

เทศบาลตำบลคำบง อำเภอบ้านผือ จังหวัดอุดรธานี

## ยุทธศาสตร์การพัฒนาที่ 8. การพัฒนาด้านการเมืองและการบริหาร

ก. ยุทธศาสตร์จังหวัด : ยุทธศาสตร์ที่ 6

## 1.3 แผนงานอุตสาหกรรมและบริการโยธา

ข. ยุทธศาสตร์การพัฒนา อปท. : ยุทธศาสตร์ที่ 4

ที่	โครงการ	วัตถุประสงค์	เป้าหมาย (ผลผลิตของ โครงการ)	งบประมาณ				ตัวชี้วัด (KPI)	ผลลัพธ์ที่คาดว่าจะได้รับ	หน่วยงาน รับผิดชอบหลัก	
				2566 (บาท)	2567 (บาท)	2568 (บาท)	2569 (บาท)				2570 (บาท)
9	ก่อสร้างห้องน้ำเทศบาลตำบลคำบง	เพื่อก่อสร้าง ห้องน้ำเทศบาล	สำนักงาน ทต.คำบง	380,000					เพิ่มประสิทธิภาพใน การปฏิบัติงาน	การทำงานเกิด ประสิทธิภาพและ ประสิทธิผล	กองช่าง

## 2. บัญชีโครงการพัฒนาท้องถิ่น

แบบ ผ.02/1

## รายละเอียดโครงการพัฒนา

ที่นำมาจากแผนพัฒนาหมู่บ้านและแผนพัฒนาชุมชน

แผนพัฒนาท้องถิ่น (พ.ศ.2566-2570)

เทศบาลตำบลคำบง อำเภอบ้านผือ จังหวัดอุดรธานี

ยุทธศาสตร์การพัฒนาที่ 1. การพัฒนาด้านโครงสร้างพื้นฐานและสาธารณูปโภค

ก. ยุทธศาสตร์จังหวัด : ยุทธศาสตร์ที่ 1

1.1 แผนงานอุตสาหกรรมและการโยธา

ข. ยุทธศาสตร์การพัฒนา อปท. : ยุทธศาสตร์ที่ 1

ที่	โครงการ	วัตถุประสงค์	เป้าหมาย (ผลผลิตของ โครงการ)	งบประมาณ				ตัวชี้วัด (KPI)	ผลลัพธ์ที่คาดว่าจะได้รับ	หน่วยงาน รับผิดชอบหลัก	
				2566 (บาท)	2567 (บาท)	2568 (บาท)	2569 (บาท)				2570 (บาท)
1	ก่อสร้างถนนคอนกรีต สายภายใน หมู่บ้าน บ้านดงหมู หมู่ที่ 3 (ซอยเทพประเสริฐ)	เพื่อก่อสร้าง ถนน คสล.	กว้าง 4 ม. ยาว 500 ม.	500,000					ร้อยละหรือจำนวน ครัวเรือนประชาชน ที่มีการคมนาคม สะดวก รวดเร็ว เพิ่มมากขึ้น	ประชาชนได้รับ ความสะดวกการ รวดเร็วในการ สัญจรไปมา	กองช่าง
2	ก่อสร้างถนนลาดยางภายในหมู่บ้าน บ้านนาล้อม หมู่ที่ 5 (ซอยบ้านนางสุลักษณ์ ปานเหลือง)	เพื่อก่อสร้าง ถนนลาดยาง	กว้าง 8 ม. ยาว 1 กม.			3,000,000					
3	โครงการขยายถนนคอนกรีต (หน้าศูนย์พัฒนาเด็กเล็กคำบง) บ้านคำบง หมู่ที่ 1	เพื่อก่อสร้าง ถนน คสล.	กว้าง 4 ม. ยาว 500 ม.		500,000						

## 2. บัญชีโครงการพัฒนาท้องถิ่น

แบบ ผ.02/1

## รายละเอียดโครงการพัฒนา

ที่นำมาจากแผนพัฒนาหมู่บ้านและแผนพัฒนาชุมชน

แผนพัฒนาท้องถิ่น (พ.ศ.2566-2570)

เทศบาลตำบลคาง อำเภอบ้านผือ จังหวัดอุดรธานี

ยุทธศาสตร์การพัฒนาที่ 1. การพัฒนาด้านโครงสร้างพื้นฐานและสาธารณูปโภค ก. ยุทธศาสตร์จังหวัด : ยุทธศาสตร์ที่ 1

1.1 แผนงานอุตสาหกรรมและการโยธา ข. ยุทธศาสตร์การพัฒนา อปท. : ยุทธศาสตร์ที่ 1

ที่	โครงการ	วัตถุประสงค์ (รายละเอียด ของโครงการ)	เป้าหมาย (ผลผลิตของ โครงการ)	งบประมาณ				ตัวชี้วัด (KPI)	ผลลัพธ์ที่คาด ว่าจะได้รับ	หน่วยงาน รับผิดชอบหลัก	
				2566 (บาท)	2567 (บาท)	2568 (บาท)	2569 (บาท)				2570 (บาท)
4	ก่อสร้างถนน คสล. (หลังเทศบาล - เมรุวัดป่าไทยธรรม) บ้านคาง ม.1	เพื่อก่อสร้าง ถนนคสล.	กว้าง 4 ม. ยาว 1 กม.					2,000,000	ร้อยละหรือจำนวน ครัวเรือนประชาชน ที่มีการคมนาคม สะดวก รวดเร็ว เพิ่มมากขึ้น	ประชาชนได้รับ ความสะดวกการ รวดเร็วในการ สัญจรไปมา	กองช่าง
5	โครงการซ่อมแซมถนนลูกรัง (รอบวัดป่าไทยธรรม)บ้านคาง ม.1	เพื่อซ่อมแซม ถนนลูกรัง	กว้าง 6 ม. ยาว 5 กม.				500,000		ประชาชนมี ไฟฟ้าใช้ในการ ดำเนินชีวิต	ประชาชนได้รับ ความสะดวกการ รวดเร็วในการ สัญจรไปมา	กองช่าง
6	โครงการติดตั้งไฟฟ้าพลังงาน แสงอาทิตย์	เพื่อให้ ประชาชนมี ไฟฟ้าใช้	หมู่ที่ 1 -10	500,000	500,000	500,000	500,000		ร้อยละหรือจำนวน ครัวเรือนประชาชน ที่มีการคมนาคม สะดวก รวดเร็ว	ประชาชนมี ไฟฟ้าใช้ในการ ดำเนินชีวิต	กองช่าง
7	ก่อสร้างถนนคอนกรีตภายในหมู่บ้าน บ้านเจริญสุข หมู่ที่ 2	เพื่อก่อสร้าง ถนน คสล.	กว้าง 6 ม. ยาว 500 ม.	500,000					ประชาชนได้รับ ความสะดวกการ รวดเร็วในการ สัญจรไปมา	ประชาชนได้รับ ความสะดวกการ รวดเร็วในการ สัญจรไปมา	กองช่าง

2. บัญชีโครงการพัฒนาท้องถิ่น

159

แบบ ผ.02/1

รายละเอียดโครงการพัฒนา

ที่นำมาจากแผนพัฒนาหมู่บ้านและแผนพัฒนาชุมชน

แผนพัฒนาท้องถิ่น (พ.ศ.2566-2570)

เทศบาลตำบลคาง อำเภอบ้านผือ จังหวัดอุดรธานี

ยุทธศาสตร์การพัฒนาที่ 1. การพัฒนาด้านโครงสร้างพื้นฐานและสาธารณูปโภค ก. ยุทธศาสตร์จังหวัด : ยุทธศาสตร์ที่ 1

1.1 แผนงานอุตสาหกรรมและการโยธา ข. ยุทธศาสตร์การพัฒนา อปท. : ยุทธศาสตร์ที่ 1

ที่	โครงการ	วัตถุประสงค์ (รายละเอียด ของโครงการ)	เป้าหมาย (ผลผลิตของ โครงการ)	งบประมาณ				ตัวชี้วัด (KPI)	ผลลัพธ์ที่คาดหวัง ว่าจะได้รับ	หน่วยงาน รับผิดชอบหลัก
				2566 (บาท)	2567 (บาท)	2568 (บาท)	2569 (บาท)			
8	ก่อสร้างถนน คสล. จากเจริญสุข หมู่ที่ 2 ไป รพ.สต.คาง	เพื่อก่อสร้าง ถนน คสล.	หมู่ที่ 2			1,000,000			ประชาชนได้รับ ความสะดวกการ รวดเร็วในการ สัญจรไปมา	กองช่าง
9	โครงการก่อสร้างถนนลูกรัง เพื่อการเกษตร	เพื่อก่อสร้าง ถนนลูกรังฯ	หมู่ที่ 1 -10		1,500,000	1,500,000	1,500,000	1,500,000	ร้อยละหรือจำนวน ครัวเรือนประชาชน ที่มีการคมนาคม สะดวก รวดเร็ว	
10	โครงการซ่อมแซมถนนลูกรัง เพื่อการเกษตร	เพื่อซ่อมแซม ถนนลูกรังฯ	หมู่ที่ 1 -10		1,500,000	1,500,000	1,500,000	1,500,000		
11	ก่อสร้างถนนคสล. สายงหมู - ยางโพน ต.หนองหัวคู	เพื่อก่อสร้าง ถนนคสล.	กว้าง 6 ม. ยาว 3 กม.				3,000,000			

## 2. บัญชีโครงการพัฒนาท้องถิ่น

## รายละเอียดโครงการพัฒนา

ที่นำมาจากแผนพัฒนาหมู่บ้านและแผนพัฒนาชุมชน

แผนพัฒนาท้องถิ่น (พ.ศ.2566-2570)

เทศบาลตำบลคาง อำเภอบ้านผือ จังหวัดอุดรธานี

ยุทธศาสตร์การพัฒนาที่ 1. การพัฒนาด้านโครงสร้างพื้นฐานและสาธารณูปโภค ก. ยุทธศาสตร์จังหวัด : ยุทธศาสตร์ที่ 1

ข. ยุทธศาสตร์การพัฒนา อปท. : ยุทธศาสตร์ที่ 1

1.1 แผนงานอุตสาหกรรมและการโยธา

ที่	โครงการ	วัตถุประสงค์ (รายละเอียด ของโครงการ)	เป้าหมาย (ผลผลิตของ โครงการ)	งบประมาณ				ตัวชี้วัด (KPI)	ผลลัพธ์ที่คาดว่าจะได้รับ	หน่วยงาน รับผิดชอบหลัก
				2566 (บาท)	2567 (บาท)	2568 (บาท)	2569 (บาท)			
12	ก่อสร้างถนนคอนกรีต (คูน้อยตามซอยต่างๆ) หมู่ที่ 7 หลังโรงเรียนบ้านโนนสมบูรณ์	เพื่อก่อสร้าง ถนน คสล.	กว้าง 4 ม. ยาว 260 ม.				500,000		ร้อยละหรือจำนวน ครัวเรือนประชาชน ที่มีการคมนาคม สะดวก รวดเร็ว	กองช่าง
13	ก่อสร้างถนนคอนกรีต หมู่ที่ 7 สายโนนสมบูรณ์ - มุขนิธิชัยพัฒนา	เพื่อก่อสร้าง ถนน คสล.	กว้าง 6 ม. ยาว 165 ม.			500,000				
14	ก่อสร้างถนนคอนกรีต หมู่ที่ 7 สายรอบวัดป่าเขมาภิรต	เพื่อก่อสร้าง ถนน คสล.	กว้าง 4 ม. ยาว 520 ม.			500,000				
15	ก่อสร้างถนนคอนกรีต หมู่ที่ 8 สายรอบหมู่บ้านด้านทิศใต้	เพื่อก่อสร้าง ถนน คสล.	กว้าง 4 กม. ยาว 240 ม.				500,000			



## 2. บัญชีโครงการพัฒนาท้องถิ่น

## รายละเอียดโครงการพัฒนา

ที่นำมาจากแผนพัฒนาหมู่บ้านและแผนพัฒนาชุมชน

แผนพัฒนาท้องถิ่น (พ.ศ.2566-2570)

เทศบาลตำบลคาง อำเภอบ้านมือ จังหวัดอุดรธานี

ยุทธศาสตร์การพัฒนาที่ 1. การพัฒนาด้านโครงสร้างพื้นฐานและสาธารณูปโภค ก. ยุทธศาสตร์จังหวัด : ยุทธศาสตร์ที่ 1

1.1 แผนงานอุตสาหกรรมและการโยธา ข. ยุทธศาสตร์การพัฒนา อปท. : ยุทธศาสตร์ที่ 1

ที่	โครงการ	วัตถุประสงค์ (รายละเอียด ของโครงการ)	เป้าหมาย (ผลผลิตของ โครงการ)	งบประมาณ				ตัวชี้วัด (KPI)	ผลลัพธ์ที่คาดว่าจะได้รับ	หน่วยงาน รับผิดชอบหลัก
				2566 (บาท)	2567 (บาท)	2568 (บาท)	2569 (บาท)			
16	ก่อสร้างถนนลาดยางสายค่าแหม่น - ยางโกน ต.หนองหัวตุ	เพื่อก่อสร้าง ถนนลาดยาง	3 กม.				3,000,000		ประชาชนได้รับ ความสะดวกการ รวดเร็วในการ สัญจรไปมา	กองช่าง
17	ก่อสร้างถนน คสล. (สายชอยตัน โพธิ์เปนาเลา) บ้านนล่อมน้อย หมู่ที่ 6	เพื่อก่อสร้าง ถนนคสล.	กว้าง 4 ม. ยาว 200 ม.				384,000			
18	ก่อสร้างคสล.สายชอยบ้านนายสมพงษ์ ไปโรงเรียนบ้านดงเย็นพัฒนา	เพื่อก่อสร้าง ถนนคสล.	กว้าง 6 ม. ยาว 300 ม.	500,000						
19	โครงการตัดถนนลูกรังไปศาลเจ้าปู่ หมู่ที่ 9	เพื่อตัด ถนนลูกรัง	กว้าง 6 ม. ยาว 2,000 ม.				500,000			

2. บัญชีโครงการพัฒนาท้องถิ่น

162

แบบ ผ.02/1

รายละเอียดโครงการพัฒนา

ที่นำมาจากแผนพัฒนาหมู่บ้านและแผนพัฒนาชุมชน

แผนพัฒนาท้องถิ่น (พ.ศ.2566-2570)

เทศบาลตำบลคาง อำเภอบ้านผือ จังหวัดอุดรธานี

ยุทธศาสตร์การพัฒนาที่ 1. การพัฒนาตำบลโครงสร้างพื้นฐานและสาธารณูปโภค

ก. ยุทธศาสตร์จังหวัด : ยุทธศาสตร์ที่ 1

1.1 แผนงานอุตสาหกรรมและการโยธา ข. ยุทธศาสตร์การพัฒนา อปท. : ยุทธศาสตร์ที่ 1

ที่	โครงการ	วัตถุประสงค์ (รายละเอียด ของโครงการ)	เป้าหมาย (ผลผลิตของ โครงการ)	งบประมาณ				ตัวชี้วัด (KPI)	ผลลัพธ์ที่คาดว่าจะได้รับ	หน่วยงาน รับผิดชอบหลัก	
				2566 (บาท)	2567 (บาท)	2568 (บาท)	2569 (บาท)				2570 (บาท)
20	ก่อสร้างถนนคอนกรีตเชื่อมระหว่าง รพ.สต.ค่าง - ถนนหน้า รร.ค่าง เจริญสุข	เพื่อก่อสร้าง ถนน คสล.	กว้าง 4 ม. ยาว 500 ม.	1,500,000 (บาท)	1,500,000 (บาท)	1,500,000 (บาท)	1,500,000 (บาท)	2570 (บาท)	ร้อยละหรือจำนวน ครัวเรือนประชาชน ที่มีการคมนาคม สะดวก รวดเร็ว	ประชาชนได้รับ ความสะดวกการ รวดเร็วในการ สัญจรไปมา	กองช่าง
21	โครงการก่อสร้างถนนลาดยาง	เพื่อก่อสร้าง ถนนลาดยาง	หมู่ที่ 1 -10	1,000,000 (บาท)	1,000,000 (บาท)	1,000,000 (บาท)	1,000,000 (บาท)	1,500,000 (บาท)			
22	โครงการซ่อมแซมถนนลาดยาง	เพื่อซ่อมแซม ถนนลาดยาง	หมู่ที่ 1 -10	1,000,000 (บาท)	1,000,000 (บาท)	1,000,000 (บาท)	1,000,000 (บาท)	1,000,000 (บาท)			
23	โครงการก่อสร้างถนนคสล.	เพื่อก่อสร้าง ถนนคสล.	หมู่ที่ 1 -10	1,000,000 (บาท)	1,000,000 (บาท)	1,000,000 (บาท)	1,000,000 (บาท)	1,000,000 (บาท)			

2. บัญชีโครงการพัฒนาท้องถิ่น

163

แบบ ผ.02/1

รายละเอียดโครงการพัฒนา

ที่นำมาจากแผนพัฒนาหมู่บ้านและแผนพัฒนาชุมชน

แผนพัฒนาท้องถิ่น (พ.ศ.2566-2570)

เทศบาลตำบลคาง อำเภอบ้านผือ จังหวัดอุดรธานี

ยุทธศาสตร์การพัฒนาที่ 1. การพัฒนาตำบลโครงสร้างพื้นฐานและสาธารณูปโภค

ก. ยุทธศาสตร์จังหวัด : ยุทธศาสตร์ที่ 1

1.1 แผนงานอุตสาหกรรมและการโยธา ข. ยุทธศาสตร์การพัฒนา อปท. : ยุทธศาสตร์ที่ 1

ที่	โครงการ	วัตถุประสงค์ (รายละเอียด ของโครงการ)	เป้าหมาย (ผลผลิตของ โครงการ)	งบประมาณ				ตัวชี้วัด (KPI)	ผลลัพธ์ที่คาดว่าจะได้รับ	หน่วยงาน รับผิดชอบหลัก	
				2566 (บาท)	2567 (บาท)	2568 (บาท)	2569 (บาท)				2570 (บาท)
24	โครงการซ่อมแซมถนนคสล.	เพื่อซ่อมแซม ถนนคสล.	หมู่ที่ 1-10	1,000,000	1,000,000	1,000,000	1,000,000	1,000,000	ร้อยละหรือจำนวน ครัวเรือนประชาชน ที่มีกิจกรรมาคม สะดวก รวดเร็ว	ประชาชนได้รับ ความสะดวกการ รวดเร็วในการ สัญจรไปมา	กองช่าง
25	ขยายไหล่ทาง คสล.ภายในหมู่บ้าน บ้านคำแหน หมู่ที่ 8	เพื่อขยายไหล่ ทางคสล.	1 กม. ข้างละ 1.5 ม.				300,000				
26	ขยายไหล่ทาง คสล.ภายในหมู่บ้าน บ้านดงเย็นพัฒนา หมู่ที่ 9	เพื่อขยายไหล่ ทางคสล.	1 กม. ข้างละ 1 ม.				300,000				
27	ก่อสร้างถนน คสล. (ขอยืมไปนายหนา โคตรประโคน) บ้านดงเย็นพัฒนา หมู่ที่ 9	เพื่อก่อสร้าง ถนนคสล.	หมู่ที่ 9					500,000			

2. บัญชีโครงการพัฒนาท้องถิ่น

164

แบบ ผ.02/1

รายละเอียดโครงการพัฒนา

ที่นำมาจากแผนพัฒนาหมู่บ้านและแผนพัฒนาชุมชน

แผนพัฒนาท้องถิ่น (พ.ศ.2566-2570)

เทศบาลตำบลคาง อำเภอบ้านผือ จังหวัดอุดรธานี

ยุทธศาสตร์การพัฒนาที่ 1. การพัฒนาตำบลโครงสร้างพื้นฐานและสาธารณูปโภค

ก. ยุทธศาสตร์จังหวัด : ยุทธศาสตร์ที่ 1

1.1 แผนงานอุตสาหกรรมและการโยธา

ข. ยุทธศาสตร์การพัฒนา อปท. : ยุทธศาสตร์ที่ 1

ที่	โครงการ	วัตถุประสงค์ (รายละเอียด ของโครงการ)	เป้าหมาย (ผลผลิตของ โครงการ)	งบประมาณ				ตัวชี้วัด (KPI)	ผลลัพธ์ที่คาดว่าจะได้รับ	หน่วยงาน รับผิดชอบหลัก	
				2566 (บาท)	2567 (บาท)	2568 (บาท)	2569 (บาท)				2570 (บาท)
28	ขยายถนนลาดยางจากหน้า รพ.สต.ค่าง ไปโรงงานน้ำตาล	เพื่อขยายถนน ลาดยางฯ	หมู่ที่ 10					1,000,000	ร้อยละหรือจำนวน ครัวเรือนประชาชน ที่มีกรมคมนาคม	ประชาชนได้รับ ความสะดวกการ รวดเร็วในการ สัญจรไปมา	กองช่าง
29	ซ่อมแซมผิวทางยางพาราแอสฟัลติก คอนกรีต	เพื่อซ่อมสร้าง ผิวทางฯ	หมู่ที่ 10					500,000	สะดวก รวดเร็ว		
30	ก่อสร้างถนนคอนกรีต สายรอบวัด บ้านดงหมู หมู่ที่ 3	เพื่อก่อสร้าง ถนนคสล.	กว้าง 3 ม. ยาว 600 ม.				500,000				
31	ก่อสร้างถนน คสล. สายคุ่มน้อย ไปบ้านสระคุ่มน้อย ต.หนองหัวตุ	เพื่อก่อสร้าง ถนนคสล.	หมู่ที่ 7					500,000			

## 2. บัญชีโครงการพัฒนาท้องถิ่น

รายละเอียดโครงการพัฒนา  
ที่นำมาจากแผนพัฒนาหมู่บ้านและแผนพัฒนาชุมชน  
แผนพัฒนาท้องถิ่น (พ.ศ.2566-2570)  
เทศบาลตำบลคาง อำเภอบ้านผือ จังหวัดอุดรธานี

ยุทธศาสตร์การพัฒนาที่ 1. การพัฒนาด้านโครงสร้างพื้นฐานและสาธารณูปโภค

ก. ยุทธศาสตร์จังหวัด : ยุทธศาสตร์ที่ 1

1.1 แผนงานอุตสาหกรรมและการโยธา

ที่	โครงการ	วัตถุประสงค์ (รายละเอียด ของโครงการ)	เป้าหมาย (ผลผลิตของ โครงการ)	งบประมาณ				ตัวชี้วัด (KPI)	ผลลัพธ์ที่คาดหวัง ว่าจะได้รับ	หน่วยงาน รับผิดชอบหลัก
				2566 (บาท)	2567 (บาท)	2568 (บาท)	2569 (บาท)			
32	ก่อสร้างถนนลูกรัง หน้าบ้านนายชาย วรบัณฑิต - มูลนิธิชัยพัฒนา	เพื่อก่อสร้าง ถนนลูกรัง	หมู่ที่ 7				500,000	ร้อยละหรือจำนวน ครัวเรือนประชาชน ที่มีการคมนาคม สะดวก รวดเร็ว	ประชาชนได้รับ ความสะดวกการ รวดเร็วในการ สัญจรไปมา	กองช่าง
33	ก่อสร้างถนน คสล. สายคุ่มน้อย ทางไปโรงเรียนน้ำตาด	เพื่อก่อสร้าง ถนนคสล.	หมู่ที่ 7				500,000			
34	ก่อสร้างถนน คสล. สายคุ่มใหญ่ บริเวณ 4 แยกศาลากลางบ้าน	เพื่อก่อสร้าง ถนนคสล. ถนนคสล.	หมู่ที่ 7				500,000			
35	ก่อสร้างถนน คสล. เส้นหน้าโรงเรียน บ้านโนนสมบูรณ์ ไปโรงเรียนน้ำตาด	เพื่อก่อสร้าง ถนนคสล.	หมู่ที่ 7				500,000			

2. บัญชีโครงการพัฒนาท้องถิ่น

166

แบบ ผ.02/1

รายละเอียดโครงการพัฒนา

ที่นำมาจากแผนพัฒนาหมู่บ้านและแผนพัฒนาชุมชน

แผนพัฒนาท้องถิ่น (พ.ศ.2566-2570)

เทศบาลตำบลคำบง อำเภอบ้านผือ จังหวัดอุดรธานี

ยุทธศาสตร์การพัฒนาที่ 1. การพัฒนาด้านโครงสร้างพื้นฐานและสาธารณสุขอำเภอ ก. ยุทธศาสตร์จังหวัด : ยุทธศาสตร์ที่ 1

1.1 แผนงานอุตสาหกรรมและการโยธา ข. ยุทธศาสตร์การพัฒนา อปท. : ยุทธศาสตร์ที่ 1

ที่	โครงการ	วัตถุประสงค์ (รายละเอียด ของโครงการ)	เป้าหมาย (ผลผลิตของ โครงการ)	งบประมาณ				ตัวชี้วัด (KPI)	ผลลัพธ์ที่คาดว่าจะได้รับ	หน่วยงาน รับผิดชอบหลัก	
				2566 (บาท)	2567 (บาท)	2568 (บาท)	2569 (บาท)				2570 (บาท)
36	ขยายถนน คสล.จากสะพานบล็อกคอนกรีตค้ำน้อย ไปบ้านนายเสงี่ยม ชาวดร	เพื่อขยายถนน คสล.	หมู่ที่ 7					500,000	ร้อยละหรือจำนวน ครัวเรือนประชาชน ที่มีการคมนาคม สะดวก รวดเร็ว	ประชาชนได้รับ ความสะดวกการ รวดเร็วในการ สัญจรไปมา	กองช่าง
37	ก่อสร้างถนน คสล. ทางเข้า ศพท.บ้านนาล้อม	เพื่อก่อสร้าง ถนน คสล.	หมู่ที่ 5				1,000,000				
38	ก่อสร้างถนนลูกรังเพื่อการเกษตร จากทมดูไปอ่างเก็บน้ำยางโกลน	เพื่อก่อสร้าง ถนนลูกรัง	หมู่ที่ 5					500,000			
39	ขยายถนน คสล.เส้นกลางบ้าน บ้านนาล้อม หมู่ที่ 5	เพื่อขยายถนน คสล.	หมู่ที่ 5					500,000			

2. บัญชีโครงการพัฒนาท้องถิ่น

167

แบบ ผ.02/1

รายละเอียดโครงการพัฒนา

ที่นำมาจากแผนพัฒนาหมู่บ้านและแผนพัฒนาชุมชน

แผนพัฒนาท้องถิ่น (พ.ศ.2566-2570)

เทศบาลตำบลคำบง อำเภอบ้านผือ จังหวัดอุดรธานี

ก. ยุทธศาสตร์จังหวัด : ยุทธศาสตร์ที่ 1

ยุทธศาสตร์การพัฒนาที่ 1. การพัฒนาฐานโครงสร้างพื้นฐานและสาธารณสุขปลอดภัย

1.1 แผนงานอุตสาหกรรมและการโยธา ข. ยุทธศาสตร์การพัฒนา อปท. : ยุทธศาสตร์ที่ 1

ที่	โครงการ	วัตถุประสงค์ (รายละเอียด ของโครงการ)	เป้าหมาย (ผลผลิตของ โครงการ)	งบประมาณ				ตัวชี้วัด (KPI)	ผลลัพธ์ที่คาดว่าจะได้รับ	หน่วยงาน รับผิดชอบหลัก	
				2566 (บาท)	2567 (บาท)	2568 (บาท)	2569 (บาท)				2570 (บาท)
40	ก่อสร้างถนนลูกรัง สายโนนบ้านเก่า บ้านยางโพน	เพื่อก่อสร้าง ถนนลูกรัง	หมู่ที่ 5					500,000	ร้อยละหรือจำนวน ครัวเรือนประชาชน ที่มีกรมคมนาคม สะดวก รวดเร็ว	ประชาชนได้รับ ความสะดวกการ รวดเร็วในการ สัญจรไปมา	กองช่าง
41	ก่อสร้างถนน คล. หมู่ที่ 6 ทางไปวัดดอนเทพนาราม (อ่างเก็บน้ำห้วยเขว)	เพื่อก่อสร้าง ถนนคล.ล.	หมู่ที่ 6					500,000			
42	โครงการติดตั้งไฟฟ้าพลังงานแสงอาทิตย์ พร้อมบิ๊มสูบน้ำ โครงการศาสตร์ พระราชา	เพื่อให้ ประชาชนมี ไฟฟ้าใช้	หมู่ที่ 4					500,000	จำนวนครัวเรือน ที่มีไฟฟ้าใช้	ประชาชนมีไฟฟ้า ใช้ในการดำเนิน ชีวิตประจำวัน	กองช่าง

2. บัญชีโครงการพัฒนาท้องถิ่น

168

แบบ ผ.02/1

รายละเอียดโครงการพัฒนา

ที่นำมาจากแผนพัฒนาหมู่บ้านและแผนพัฒนาชุมชน  
แผนพัฒนาท้องถิ่น (พ.ศ.2566-2570)

เทศบาลตำบลคาง อำเภอบ้านผือ จังหวัดอุดรธานี

ยุทธศาสตร์การพัฒนาที่ 1. การพัฒนาด้านโครงสร้างพื้นฐานและสาธารณูปโภค ก. ยุทธศาสตร์จังหวัด : ยุทธศาสตร์ที่ 1

1.1 แผนงานอุตสาหกรรมและกระโยธา ข. ยุทธศาสตร์การพัฒนา อปท. : ยุทธศาสตร์ที่ 1

ที่	โครงการ	วัตถุประสงค์ (รายละเอียด ของโครงการ)	เป้าหมาย (ผลผลิตของ โครงการ)	งบประมาณ				ตัวชี้วัด (KPI)	ผลลัพธ์ที่คาดว่าจะได้รับ	หน่วยงาน รับผิดชอบหลัก
				2566 (บาท)	2567 (บาท)	2568 (บาท)	2569 (บาท)			
43	ขยายแหล่งทางคสล.ภายในหมู่บ้าน	เพื่อขยาย ไหล่ทางคสล.	หมู่ที่ 8					500,000	ร้อยละหรือจำนวน ครัวเรือนประชาชน ที่มีการคมนาคม สะดวก รวดเร็ว	กองช่าง
44	ก่อสร้างถนนคสล.ปรับปรุงภูมิทัศน์ รอบสระศีกฤทร์	เพื่อก่อสร้าง ถนนคสล.	หมู่ที่ 8				500,000			
45	ลาดยางทับคอนกรีตถนนเส้นกลางบ้าน บ้านนาล้อมน้อย หมู่ที่ 6	เพื่อก่อสร้าง ถนนลาดยาง	หมู่ที่ 6					500,000		
46	ก่อสร้างถนนคสล. หมู่ที่ 1 บ้านค่าง สายรอบหมู่บ้านทิศตะวันตก	เพื่อก่อสร้าง ถนนคสล.	กว้าง 5 ม. ยาว 154 ม.							



## 2. บัญชีโครงการพัฒนาท้องถิ่น

## รายละเอียดโครงการพัฒนา

ที่นำมาจากแผนพัฒนาหมู่บ้านและแผนพัฒนาชุมชน

แผนพัฒนาท้องถิ่น (พ.ศ.2566-2570)

เทศบาลตำบลคาง อำเภอบ้านผือ จังหวัดอุดรธานี

ยุทธศาสตร์การพัฒนาที่ 1. การพัฒนาด้านโครงสร้างพื้นฐานและสาธารณูปโภค

ก. ยุทธศาสตร์จังหวัด : ยุทธศาสตร์ที่ 1

ข. ยุทธศาสตร์การพัฒนา อปท. : ยุทธศาสตร์ที่ 1

## 1.1 แผนงานอุตสาหกรรมและการโยธา

ที่	โครงการ	วัตถุประสงค์ (รายละเอียด ของโครงการ)	เป้าหมาย (ผลผลิตของ โครงการ)	งบประมาณ				ตัวชี้วัด (KPI)	ผลลัพธ์ที่คาดว่าจะได้รับ	หน่วยงาน รับผิดชอบหลัก	
				2566 (บาท)	2567 (บาท)	2568 (บาท)	2569 (บาท)				2570 (บาท)
47	ก่อสร้างถนนคสล. หมู่ที่ 7 บ้านโนนสมบูรณ์ สายหน้าโรงเรียน บ้านโนนสมบูรณ์ - โรงงานน้ำตาล	เพื่อก่อสร้าง ถนนคสล.	กว้าง 6 ม. ยาว 165 ม.	500,000					ร้อยละหรือจำนวน ครัวเรือนประชาชน ที่มีการคมนาคม สะดวก รวดเร็ว	ประชาชนได้รับ ความสะดวกการ รวดเร็วในการ สัญจรไปมา	กองช่าง
48	ก่อสร้างถนนคสล. หมู่ที่ 10 บ้านค่าง สายสนามชนไก่ - โรงงาน น้ำตาล	เพื่อก่อสร้าง ถนนคสล.	กว้าง 6 ม. ยาว 160 ม.	500,000							
49	ก่อสร้างลานคอนกรีตถนนกบประสังค์ หมู่ที่ 1 บ้านค่าง (ข้างฝายคึกฤทธิ์)	เพื่อก่อสร้าง ลานคอนกรีต ถนนกบประสังค์	กว้าง 23 ม. ยาว 57 ม.	500,000							

2. บัญชีโครงการพัฒนาท้องถิ่น

170

แบบ ผ.02/1

รายละเอียดโครงการพัฒนา

ที่นำมาจากแผนพัฒนาหมู่บ้านและแผนพัฒนาชุมชน

แผนพัฒนาท้องถิ่น (พ.ศ.2566-2570)

เทศบาลตำบลคาง อำเภอบ้านผือ จังหวัดอุดรธานี

ยุทธศาสตร์การพัฒนาที่ 1. การพัฒนาด้านโครงสร้างพื้นฐานและสาธารณูปโภค

ก. ยุทธศาสตร์จังหวัด : ยุทธศาสตร์ที่ 1

1.1 แผนงานอุตสาหกรรมและการโยธา

ข. ยุทธศาสตร์การพัฒนา อปท. : ยุทธศาสตร์ที่ 1

ที่	โครงการ	วัตถุประสงค์ (รายละเอียด ของโครงการ)	เป้าหมาย (ผลผลิตของ โครงการ)	งบประมาณ				ตัวชี้วัด (KPI)	ผลลัพธ์ที่คาดว่าจะได้รับ	หน่วยงาน รับผิดชอบหลัก	
				2566 (บาท)	2567 (บาท)	2568 (บาท)	2569 (บาท)				2570 (บาท)
50	ก่อสร้างลานคอนกรีตเอนกประสงค์ หมู่ที่ 1 บ้านคาง (หน้าโถงเก็บและด้านข้างอาคาร สำนักงาน)	เพื่อก่อสร้าง ลานคอนกรีต เอนกประสงค์	หนา 01.0 ม. พื้นที่คสล.ไม่ น้อยกว่า 1,124 ตร.ม.	440,000					ร้อยละหรือจำนวน ครัวเรือนประชาชน ที่มีการคมนาคม สะดวก รวดเร็ว	ประชาชนได้รับ ความสะดวกการ รวดเร็วในการ สัญจรไปมา	กองช่าง
51	ขยายผิวถนนคอนกรีตเสริมเหล็ก หมู่ที่ 8 บ้านคำแทน	เพื่อขยายผิว ถนนคสล.	ผิวจราจรกว้าง เฉลี่ย 1.50 ม. ความยาวรวม 701 ม.	490,000							
52	ก่อสร้างถนนคสล. หมู่ที่ 5 บ้านนาล้อม สายกลางบ้าน	เพื่อก่อสร้าง ถนนคสล.	กว้าง 6 ม. ยาว 160 ม.	500,000							

2. บัญชีโครงการพัฒนาท้องถิ่น

171

แบบ ผ.02/1

รายละเอียดโครงการพัฒนา

ที่นำมาจากแผนพัฒนาหมู่บ้านและแผนพัฒนาชุมชน

แผนพัฒนาท้องถิ่น (พ.ศ.2566-2570)

เทศบาลตำบลคาง อำเภอบ้านผือ จังหวัดอุดรธานี

ยุทธศาสตร์การพัฒนาที่ 1. การพัฒนาด้านโครงสร้างพื้นฐานและสาธารณูปโภค

ก. ยุทธศาสตร์จังหวัด : ยุทธศาสตร์ที่ 1

1.1 แผนงานอุตสาหกรรมและการโยธา

ที่	โครงการ	วัตถุประสงค์ (รายละเอียดของโครงการ)	เป้าหมาย (ผลผลิตของโครงการ)	งบประมาณ				ตัวชี้วัด (KPI)	ผลลัพธ์ที่คาดว่าจะได้รับ	หน่วยงานรับผิดชอบหลัก	
				2566 (บาท)	2567 (บาท)	2568 (บาท)	2569 (บาท)				2570 (บาท)
53	ขยายผิวถนนคอนกรีตเสริมเหล็ก หมู่ที่ 9 บ้านดงเย็นพัฒนา	เพื่อขยายผิวถนนคสล.	ช่วงที่ 1 ผิวจราจร กว้าง 2 ม. ยาว 455 ม. ช่วงที่ 2 ผิวจราจร กว้าง 1.5 ม. ยาว 120 ม.	500,000					ร้อยละหรือจำนวน ครัวเรือนประชาชน ที่มีการคมนาคม สะดวก รวดเร็ว	ประชาชนได้รับ ความสะดวกการ รวดเร็วในการ สัญจรไปมา	กองช่าง

## 2. บัญชีโครงการพัฒนาท้องถิ่น

## รายละเอียดโครงการพัฒนา

ที่นำมาจากแผนพัฒนาหมู่บ้านและแผนพัฒนาชุมชน

แผนพัฒนาท้องถิ่น (พ.ศ.2566-2570)

เทศบาลตำบลคาง อำเภอบ้านผือ จังหวัดอุดรธานี

ยุทธศาสตร์การพัฒนาที่ 1. การพัฒนาด้านโครงสร้างพื้นฐานและสาธารณูปโภค

ก. ยุทธศาสตร์จังหวัด : ยุทธศาสตร์ที่ 1

1.1 แผนงานอุตสาหกรรมและการโยธา ข. ยุทธศาสตร์การพัฒนา อปท. : ยุทธศาสตร์ที่ 1

ที่	โครงการ	วัตถุประสงค์ (รายละเอียด ของโครงการ)	เป้าหมาย (ผลผลิตของ โครงการ)	งบประมาณ				ตัวชี้วัด (KPI)	ผลลัพธ์ที่คาดหวัง ว่าจะได้รับ	หน่วยงาน รับผิดชอบหลัก
				2566 (บาท)	2567 (บาท)	2568 (บาท)	2569 (บาท)			
54	ก่อสร้างถนนคอนกรีต หมู่ที่ 2 บ้านเจริญสุข สายด้านหลังร้านโชศุสิน	เพื่อก่อสร้าง ถนนคอนกรีต.		500,000				ร้อยละหรือจำนวน ครัวเรือนประชาชน ที่มีการคมนาคม สะดวก รวดเร็ว	ประชาชนได้รับ ความสะดวกจากการ รวดเร็วในการ สัญจรไปมา	กองช่าง
55	โครงการเสริมผิวแอสฟัลติกคอนกรีต หมู่ที่ 6 บ้านนาล้อมน้อย	เพื่อเสริมผิว แอสฟัลติก คอนกรีต		500,000				จำนวนครัวเรือน ที่มีไฟฟ้าใช้	ประชาชนมีไฟฟ้า ใช้ในการดำเนิน ชีวิตประจำวัน	กองช่าง
56	โครงการติดตั้งเสาไฟฟ้าแสงสว่าง พลังงานแสงอาทิตย์ภายในเขตพื้นที่ ตำบลคาง	เพื่อให้ ประชาชนมี ไฟฟ้าใช้	หมู่ที่ 1-10	500,000	500,000	500,000	500,000			

2. บัญชีโครงการพัฒนาท้องถิ่น

173

แบบ ผ.02/1

รายละเอียดโครงการพัฒนา

ที่นำมาจากแผนพัฒนาหมู่บ้านและแผนพัฒนาชุมชน

แผนพัฒนาท้องถิ่น (พ.ศ.2566-2570)

เทศบาลตำบลคาง อำเภอบ้านผือ จังหวัดอุดรธานี

ยุทธศาสตร์การพัฒนาที่ 1. การพัฒนาตำบลโครงสร้างพื้นฐานและสาธารณูปโภค

ก. ยุทธศาสตร์จังหวัด : ยุทธศาสตร์ที่ 1

1.2 แผนงานคณะและชุมชน ข. ยุทธศาสตร์การพัฒนา อปท. : ยุทธศาสตร์ที่ 1

ที่	โครงการ	วัตถุประสงค์ (รายละเอียด ของโครงการ)	เป้าหมาย (ผลผลิตของ โครงการ)	งบประมาณ				ตัวชี้วัด (KPI)	ผลลัพธ์ที่คาดว่าจะได้รับ	หน่วยงาน รับผิดชอบหลัก
				2566 (บาท)	2567 (บาท)	2568 (บาท)	2569 (บาท)			
1	ก่อสร้างระบบระบายน้ำพร้อมฝาปิด บ้านค่าง หมู่ที่ 1	เพื่อก่อสร้าง รางระบายน้ำ	ยาว 1,500 ม.			1,000,000		จำนวนครัวเรือน ที่มีน้ำท่วมขัง ในหมู่บ้าน	ช่วยระบายน้ำ ป้องกันปัญหาน้ำ ท่วมขัง	กองช่าง
2	อุดหนุนโครงการขยายเขตไฟฟ้าเพื่อ การเกษตร	เพื่อขยายเขต ไฟฟ้า	หมู่ที่ 1 -10	500,000	500,000	500,000	500,000	จำนวนครัวเรือน ที่มีไฟฟ้าใช้	ประชาชนมีไฟฟ้า ใช้ในการดำเนินงาน ชีวิตประจำวัน	กองช่าง
3	ก่อสร้างระบบระบายน้ำพร้อมฝาปิด (ซอยข้างบ้าน ผอ. บุญถม)	เพื่อป้องกันไม่ ให้เกิดปัญหา น้ำท่วมขัง	ยาว 1,500 ม.				1,000,000	จำนวนครัวเรือน ที่มีน้ำท่วมขัง ในหมู่บ้าน	ช่วยระบายน้ำ ป้องกันปัญหาน้ำ ท่วมขัง	กองช่าง
4	อุดหนุนโครงการขยายเขตไฟฟ้า สาธารณะ	เพื่อให้ ประชาชนมี ไฟฟ้าใช้	หมู่ที่ 1 -10	500,000	500,000	500,000	500,000	จำนวนครัวเรือน ที่มีไฟฟ้าใช้	ประชาชนมีไฟฟ้า ใช้ในการดำเนินงาน ชีวิตประจำวัน	กองช่าง

## 2. บัญชีโครงการพัฒนาท้องถิ่น

## รายละเอียดโครงการพัฒนา

ที่นำมาจากแผนพัฒนาหมู่บ้านและแผนพัฒนาชุมชน

แผนพัฒนาท้องถิ่น (พ.ศ.2566-2570)

เทศบาลตำบลคาง อำเภอบ้านผือ จังหวัดอุดรธานี

ยุทธศาสตร์การพัฒนาที่ 1. การพัฒนาด้านโครงสร้างพื้นฐานและสาธารณูปโภค ก. ยุทธศาสตร์จังหวัด : ยุทธศาสตร์ที่ 1

ข. ยุทธศาสตร์การพัฒนา อปท. : ยุทธศาสตร์ที่ 1

1.2 แผนงานเฉพาะและชุมชน

ที่	โครงการ	วัตถุประสงค์ (รายละเอียด ของโครงการ)	เป้าหมาย (ผลผลิตของ โครงการ)	งบประมาณ				ตัวชี้วัด (KPI)	ผลลัพธ์ที่คาดว่าจะได้รับ	หน่วยงาน รับผิดชอบหลัก	
				2566 (บาท)	2567 (บาท)	2568 (บาท)	2569 (บาท)				2570 (บาท)
5	อุดหนุนโครงการขยายเขตไฟฟ้าแรงต่ำ และไฟฟ้าแรงสูงทุกสายภายในตำบล คาง	เพื่อขยายเขต ไฟฟ้าแรงต่ำ ไฟฟ้าแรงสูง	หมู่ที่ 1 -10	500,000	500,000	500,000	500,000	500,000	จำนวนครัวเรือน ที่มีไฟฟ้าใช้	ประชาชนมีไฟฟ้า ใช้ในการดำเนิน ชีวิตประจำวัน	กองช่าง
6	ก่อสร้างระบบระบายน้ำพร้อมฝกปิด 1.สายหน้าวัดตลาดคลองม 2.สายรอบบ้าน (ตะวันตก) 3.สายหน้าโรงเรียนบ้านนาค้อม	เพื่อก่อสร้าง รางระบายน้ำ	ยาว 400 เมตร ยาว 1 กม. ยาว 2 กม.	400,000			1,000,000 2,000,000		จำนวนครัวเรือน ที่ไม่มีน้ำท่วมขัง ในหมู่บ้าน	ช่วยระบายน้ำ ป้องกันปัญหา ท่วมขัง	กองช่าง
7	อุดหนุนโครงการขยายเขตไฟฟ้าแรงต่ำ (มูลนิธิชัยพัฒนา) หมู่ที่ 7	เพื่อขยายเขต ไฟฟ้าแรงต่ำ	ยาว 2,000 ม.				500,000		จำนวนครัวเรือนที่มี ไฟฟ้าใช้	ประชาชนมีไฟฟ้า ใช้ในการดำเนิน	กองช่าง

2. บัญชีโครงการพัฒนาท้องถิ่น

175

แบบ ผ.02/1

รายละเอียดโครงการพัฒนา

ที่นำมาจากแผนพัฒนาหมู่บ้านและแผนพัฒนาชุมชน

แผนพัฒนาท้องถิ่น (พ.ศ.2566-2570)

เทศบาลตำบลคาง อำเภอบ้านผือ จังหวัดอุดรธานี

ยุทธศาสตร์การพัฒนาที่ 1. การพัฒนาด้านโครงสร้างพื้นฐานและสาธารณูปโภค

1.2 แผนงานเฉพาะและชุมชน

ที่	โครงการ	วัตถุประสงค์ (รายละเอียดของโครงการ)	เป้าหมาย (ผลผลิตของโครงการ)	งบประมาณ				ตัวชี้วัด (KPI)	ผลลัพธ์ที่คาดว่าจะได้รับ	หน่วยงานรับผิดชอบหลัก
				2566 (บาท)	2567 (บาท)	2568 (บาท)	2569 (บาท)			
8	โครงการวางท่อระบายน้ำจากผายบ้าน - ฝั่งเกษตรกรรม หมู่ที่ 7	เพื่อวางท่อระบายน้ำ	ยาว 100 ม.				200,000	จำนวนครัวเรือนที่มีน้ำสำหรับทำภารกิจตรงอย่างเพียงพอ	ประชาชนมีน้ำใช้ในภารกิจเกษตร	กองช่าง
9	ก่อสร้างรางระบายน้ำพร้อมเปิดสายคู่มือใหญ่ และสายคู่มือย่อย	เพื่อก่อสร้างรางระบายน้ำ	ยาว 1,500 ม.				1,500,000	จำนวนครัวเรือนที่ไม่มีน้ำท่วมขังในหมู่บ้าน	ช่วยระบายน้ำ ป้องกันปัญหาน้ำท่วมขัง	กองช่าง
10	ก่อสร้างรางระบายน้ำพร้อมเปิดสายภายในหมู่บ้าน บ้านคำแทน หมู่ที่ 8	เพื่อก่อสร้างรางระบายน้ำ	ยาว 1,600 ม.				1,600,000	จำนวนครัวเรือนที่ไม่มีน้ำท่วมขังในหมู่บ้าน	ช่วยระบายน้ำ ป้องกันปัญหาน้ำท่วมขัง	กองช่าง

## 2. บัญชีโครงการพัฒนาท้องถิ่น

## รายละเอียดโครงการพัฒนา

ที่นำมาจากแผนพัฒนาหมู่บ้านและแผนพัฒนาชุมชน

แผนพัฒนาท้องถิ่น (พ.ศ.2566-2570)

เทศบาลตำบลคาง อำเภอบ้านผือ จังหวัดอุดรธานี

ยุทธศาสตร์การพัฒนาที่ 1. การพัฒนาด้านโครงสร้างพื้นฐานและสาธารณูปโภค

ก. ยุทธศาสตร์จังหวัด : ยุทธศาสตร์ที่ 1

ข. ยุทธศาสตร์การพัฒนา อปท. : ยุทธศาสตร์ที่ 1

## 1.2 แผนงานเฉพาะและชุมชน

ที่	โครงการ	วัตถุประสงค์ (รายละเอียด ของโครงการ)	เป้าหมาย (ผลผลิตของ โครงการ)	งบประมาณ			ตัวชี้วัด (KPI)	ผลลัพธ์ที่คาดว่าจะได้รับ	หน่วยงาน รับผิดชอบหลัก
				2566 (บาท)	2567 (บาท)	2568 (บาท)			
11	ก่อสร้างรางระบายน้ำพร้อมฝาปิด สายภายในหมู่บ้าน บ้านค่าง หมู่ที่ 10	เพื่อก่อสร้าง รางระบายน้ำ	ยาว 500 ม.			500,000	จำนวนครัวเรือน ที่ไม่มีน้ำท่วมขัง ในหมู่บ้าน	ช่วยระบายน้ำ ป้องกันปัญหาน้ำ ท่วมขัง	กองช่าง
12	ก่อสร้างรางระบายน้ำพร้อมฝาปิด สายภายในหมู่บ้าน บ้านค่าง ม.1 1.คุ่มวังบัวแดง 2.คุ่มบ่อแก้ว 3.คุ่มบัวหลวงทางเขาวัด 4.ฝายประปาไปหนองหลอด	เพื่อก่อสร้าง รางระบายน้ำ	จำนวน 4 แห่ง	500,000	500,000	500,000	จำนวนครัวเรือน ที่ไม่มีน้ำท่วมขัง ในหมู่บ้าน	ช่วยระบายน้ำ ป้องกันปัญหาน้ำ ท่วมขัง	กองช่าง



## 2. บัญชีโครงการพัฒนาท้องถิ่น

แบบ ผ.02/1

รายละเอียดโครงการพัฒนา  
ที่นำมาจากแผนพัฒนาหมู่บ้านและแผนพัฒนาชุมชน  
แผนพัฒนาท้องถิ่น (พ.ศ.2566-2570)  
เทศบาลตำบลคำบง อำเภอบ้านผือ จังหวัดอุดรธานี

ยุทธศาสตร์การพัฒนาที่ 1. การพัฒนาด้านโครงสร้างพื้นฐานและสาธารณสุขอำเภอ ก. ยุทธศาสตร์จังหวัด : ยุทธศาสตร์ที่ 1

1.2 แผนงานเกษตรและชุมชน ข. ยุทธศาสตร์การพัฒนา อปท. : ยุทธศาสตร์ที่ 1

ที่	โครงการ	วัตถุประสงค์ (รายละเอียด ของโครงการ)	เป้าหมาย (ผลผลิตของ โครงการ)	งบประมาณ				ตัวชี้วัด (KPI)	ผลลัพธ์ที่คาดว่าจะได้รับ	หน่วยงาน รับผิดชอบหลัก
				2566 (บาท)	2567 (บาท)	2568 (บาท)	2569 (บาท)			
13	ชุดคลองระบายน้ำขอยไป บ้านโนนสมบูรณ์ หมู่ที่ 7	เพื่อขุดคลอง ระบายน้ำ	หมู่ที่ 4				200,000	จำนวนคลองส่งน้ำ ได้รับการดูแล	ช่วยระบายน้ำ ป้องกันปัญหาน้ำ ท่วมซ้ำ	กองช่าง
14	ถมคลองส่งน้ำติดอ่างเก็บน้ำบ้านคำบง	เพื่อถมคลอง ส่งน้ำ	หมู่ที่ 1				100,000			
15	ก่อสร้างรางระบายน้ำพร้อมฝาบิ (ขอยโรงเรียนบ้านดงหมู-ชัยเจริญ)	เพื่อก่อสร้าง รางระบายน้ำ	หมู่ที่ 4					จำนวนครัวเรือน ที่ไม่มีน้ำท่วมซ้ำ ในหมู่บ้าน	ช่วยระบายน้ำ ป้องกันปัญหาน้ำ ท่วมซ้ำ	กองช่าง
16	ก่อสร้างรางระบายน้ำพร้อมฝาบิ ภายในหมู่บ้าน	เพื่อก่อสร้าง รางระบายน้ำ	หมู่ที่ 9							

## 2. บัญชีโครงการพัฒนาท้องถิ่น

## รายละเอียดโครงการพัฒนา

ที่นำมาจากแผนพัฒนาหมู่บ้านและแผนพัฒนาชุมชน

แผนพัฒนาท้องถิ่น (พ.ศ.2566-2570)

เทศบาลตำบลคาง อำเภอบ้านผือ จังหวัดอุดรธานี

ยุทธศาสตร์การพัฒนาที่ 2. การพัฒนาด้านแหล่งน้ำ

ก. ยุทธศาสตร์จังหวัด : ยุทธศาสตร์ที่ 2

ข. ยุทธศาสตร์การพัฒนา อปท. : ยุทธศาสตร์ที่ 2

1.1 แผนงานอุตสาหกรรมและการโยธา

ที่	โครงการ	วัตถุประสงค์	เป้าหมาย (ผลผลิตของ โครงการ)	งบประมาณ					ตัวชี้วัด (KPI)	ผลลัพธ์ที่คาดว่าจะได้รับ	หน่วยงาน รับผิดชอบ หลัก
				2566 (บาท)	2567 (บาท)	2568 (บาท)	2569 (บาท)	2570 (บาท)			
1	โครงการเจาะบ่อบาดาลเพื่อการเกษตร	เพื่อเจาะบ่อบาดาล	หมู่ที่ 1-10	500,000	500,000	500,000	500,000	500,000	จำนวนครัวเรือนที่มีน้ำใช้สำหรับทำการเกษตรอย่างเพียงพอ	ประชาชนมีน้ำใช้ ในการเกษตร	กองช่าง
2	โครงการก่อสร้างฝายน้ำล้น	เพื่อก่อสร้างฝายน้ำล้น	หมู่ที่ 1-10	500,000	500,000	500,000	500,000	500,000	จำนวนครัวเรือนที่มีน้ำใช้สำหรับทำการเกษตรอย่างเพียงพอ	ประชาชนมีน้ำใช้ ในการเกษตร	กองช่าง
3	ก่อสร้างฝายน้ำล้นลำห้วยวังไฮตอนบน	เพื่อก่อสร้างฝายน้ำล้น	หมู่ที่ 5				1,000,000				
4	ก่อสร้างฝายน้ำล้นลำห้วยวังไฮตอนบน	เพื่อก่อสร้างฝายน้ำล้น	หมู่ที่ 5				1,000,000				

## 2. บัญชีโครงการพัฒนาท้องถิ่น

## รายละเอียดโครงการพัฒนา

ที่นำมาจากแผนพัฒนาหมู่บ้านและแผนพัฒนาชุมชน

แผนพัฒนาท้องถิ่น (พ.ศ.2566-2570)

เทศบาลตำบลคาง อำเภอบ้านผือ จังหวัดอุดรธานี

ยุทธศาสตร์การพัฒนาที่ 2. การพัฒนาด้านแหล่งน้ำ

ก. ยุทธศาสตร์จังหวัด : ยุทธศาสตร์ที่ 2

1.1 แผนงานอุตสาหกรรมและการโยธา

ข. ยุทธศาสตร์การพัฒนา อปท. : ยุทธศาสตร์ที่ 2

ที่	โครงการ	วัตถุประสงค์	เป้าหมาย (ผลผลิตของ โครงการ)	งบประมาณ				ตัวชี้วัด (KPI)	ผลลัพธ์ที่คาดว่าจะได้รับ	หน่วยงาน รับผิดชอบ หลัก	
				2566 (บาท)	2567 (บาท)	2568 (บาท)	2569 (บาท)				2570 (บาท)
5	ก่อสร้างฝายน้ำล้นลำห้วยซิด ตอนบน	เพื่อก่อสร้าง ฝายน้ำล้น	หมู่ที่ 5					1,000,000	จำนวนครัวเรือนที่ มีน้ำสำหรับทำการ เกษตรอย่างเพียงพอ	ประชาชนมีน้ำใช้ ในการเกษตร	กองช่าง
6	โครงการออกแบบจัดการน้ำ ตามปรัชญาของเศรษฐกิจพอเพียง (ธนาคารน้ำใต้ดิน)	เพื่อใช้ภายใน โครงการฯ	หมู่ที่ 1 - 10			500,000					
7	ก่อสร้างฝายน้ำล้นลำห้วยรังไซ	เพื่อก่อสร้าง ฝายน้ำล้น	หมู่ที่ 3				1,000,000				
8	โครงการซ่อมแซมฝายน้ำล้น	เพื่อซ่อมแซม ฝายน้ำล้น	หมู่ที่ 1 -10	500,000	500,000	500,000	500,000	500,000			

2. บัญชีโครงการพัฒนาท้องถิ่น

รายละเอียดโครงการพัฒนา

ที่นำมาจากแผนพัฒนาหมู่บ้านและแผนพัฒนาชุมชน

แผนพัฒนาท้องถิ่น (พ.ศ.2566-2570)

เทศบาลตำบลคาง อำเภอบ้านผือ จังหวัดอุดรธานี

ยุทธศาสตร์การพัฒนาที่ 2. การพัฒนาด้านแหล่งน้ำ

ก. ยุทธศาสตร์จังหวัด : ยุทธศาสตร์ที่ 2

1.1 แผนงานอุตสาหกรรมและการโยธา ข. ยุทธศาสตร์การพัฒนา อปท. : ยุทธศาสตร์ที่ 2

ที่	โครงการ	วัตถุประสงค์ (รายละเอียด ของโครงการ)	เป้าหมาย (ผลผลิตของ โครงการ)	งบประมาณ					ตัวชี้วัด (KPI)	ผลลัพธ์ที่คาดว่าจะได้รับ	หน่วยงาน รับผิดชอบ หลัก
				2566 (บาท)	2567 (บาท)	2568 (บาท)	2569 (บาท)	2570 (บาท)			
9	โครงการขยายเขตประปา ทุกหมู่บ้านภายในตำบลคาง	เพื่อขยายเขต ประปา	หมู่ที่ 1-10	500,000	500,000	500,000	500,000	500,000	จำนวนครัวเรือนที่ มีน้ำสำหรับอุปโภค- บริโภคอย่างเพียงพอ	ประชาชนมีน้ำใช้ ในการอุปโภค- บริโภค	กองช่าง
10	โครงการขุดลอกฝาย บะขามป้อม	เพื่อให้ประชาชน มีน้ำใช้สำหรับ ทำการเกษตร	พร้อมบล็อก คอนกรีต กว้าง 8 ม.			500,000		500,000			
11	โครงการขุดลอกห้วยวังไฮ บ้านดงหมู หมู่ที่ 3		ยาว 1 กม. กว้าง 8 ม.								
12	โครงการขุดลอกห้วยวังซี้ บ้านดงหมู หมู่ที่ 3		ยาว 1 กม.	500,000							
13	โครงการก่อสร้างท่อส่งสูง (เฟเบอร์กลาส)	เพื่อก่อสร้าง ท่อส่งสูงประปา	หมู่ที่ 1-10	1,000,000	1,000,000	1,000,000	1,000,000	1,000,000			

รายละเอียดโครงการพัฒนา  
ที่นำมาจากแผนพัฒนาหมู่บ้านและแผนพัฒนาชุมชน  
แผนพัฒนาท้องถิ่น (พ.ศ.2566-2570)  
เทศบาลตำบลคำบง อำเภอบ้านผือ จังหวัดอุดรธานี

ยุทธศาสตร์การพัฒนาที่ 2. การพัฒนาด้านแหล่งน้ำ

ก. ยุทธศาสตร์จังหวัด : ยุทธศาสตร์ที่ 2

ข. ยุทธศาสตร์การพัฒนา อปท. : ยุทธศาสตร์ที่ 2

1.1 แผนงานอุตสาหกรรมและการโยธา

ที่	โครงการ	วัตถุประสงค์ (รายละเอียด ของโครงการ)	เป้าหมาย (ผลผลิตของ โครงการ)	งบประมาณ					ตัวชี้วัด (KPI)	ผลลัพธ์ที่คาด ว่าจะได้รับ	หน่วยงาน รับผิดชอบ หลัก
				2566 (บาท)	2567 (บาท)	2568 (บาท)	2569 (บาท)	2570 (บาท)			
14	โครงการวางท่อระบบประปา ภายในหมู่บ้าน	เพื่อวางท่อ ระบบประปา	หมู่ที่ 1 -10	200,000	200,000	200,000	200,000	200,000	จำนวนครัวเรือนที่ มีน้ำสำหรับอุปโภค- บริโภคอย่างเพียงพอ	ประชาชนมีน้ำใช้ ในการอุปโภค- บริโภค	กองช่าง
15	ขุดลอกอ่างเก็บน้ำห้วยเหว ทางทิศตะวันออก หมู่ที่ 6	เพื่อให้ประชาชน ประชาชนมีน้ำ สำหรับทำการ เกษตร	กว้าง 40 ม. ยาว 1 กม.				500,000				
16	โครงการซ่อมแซมฝายน้ำล้น ลำห้วยพวน หมู่ที่ 7	เพื่อซ่อมแซม ฝายน้ำล้น	กว้าง 9 ม. ยาว 1 กม.				300,000				
17	ก่อสร้างฝายน้ำล้นลำห้วยซิด 1.นาพอน้อย ตาแพง 2.นาพอน้อย ศรีวงษา	เพื่อก่อสร้าง ฝายน้ำล้น	หมู่ที่ 9				1,000,000	1,000,000	จำนวนครัวเรือนที่ มีน้ำสำหรับทำการ เกษตรอย่างเพียงพอ	ประชาชนมีน้ำใช้ ในการเกษตร	กองช่าง

2. บัญชีโครงการพัฒนาท้องถิ่น

รายละเอียดโครงการพัฒนา  
ที่นำมาจากแผนพัฒนาหมู่บ้านและแผนพัฒนาชุมชน  
แผนพัฒนาท้องถิ่น (พ.ศ.2566-2570)

เทศบาลตำบลคำบ อำเภอบ้านผือ จังหวัดอุดรธานี

ยุทธศาสตร์การพัฒนาที่ 2. การพัฒนาด้านแหล่งน้ำ

ก. ยุทธศาสตร์จังหวัด : ยุทธศาสตร์ที่ 2

1.1 แผนงานอุตสาหกรรมและการโยธา

ข. ยุทธศาสตร์การพัฒนา อปท. : ยุทธศาสตร์ที่ 2

ที่	โครงการ	วัตถุประสงค์ (รายละเอียด ของโครงการ)	เป้าหมาย (ผลผลิตของ โครงการ)	งบประมาณ				ตัวชี้วัด (KPI)	ผลลัพธ์ที่คาดว่าจะได้รับ	หน่วยงาน รับผิดชอบ หลัก	
				2566 (บาท)	2567 (บาท)	2568 (บาท)	2569 (บาท)				2570 (บาท)
18	โครงการปรับปรุงระบบประปา ในหมู่บ้านให้สะอาด	เพื่อปรับปรุง/ ระบบประปา	หมู่ที่ 1 -10	1,000,000	1,000,000	1,000,000	1,000,000	2570	จำนวนครัวเรือนที่ มีน้ำสำหรับอุปโภค- บริโภคอย่างเพียงพอ	ประชาชนมีน้ำใช้ ในการอุปโภค- บริโภค	กองช่าง
19	โครงการคลองสายน้ำใส	เพื่อใช้จ่าย ในโครงการฯ	หมู่ที่ 1 -10	30,000	30,000	30,000	30,000	30,000	จำนวนร้อยละของ ฝาย คลอง มีความ สะอาด	ฝาย คลองได้รับ การดูแลรักษา	กองช่าง
20	โครงการบำรุงรักษารางระบายน้ำ	เพื่อใช้จ่าย ในโครงการฯ	หมู่ที่ 1 -10	50,000	50,000	50,000	50,000	50,000	จำนวนร้อยละของ รางระบายน้ำได้รับ การดูแลรักษา	รางระบายน้ำได้ รับการดูแลรักษา	กองช่าง
21	โครงการฝายชลอน้ำ (ฝายแม่)	เพื่อใช้จ่าย ในโครงการฯ	หมู่ที่ 1 -10	30,000	30,000	30,000	30,000	30,000	จำนวนร้อยละของ ฝายชลอน้ำได้รับ การดูแลรักษา	ฝายชลอน้ำได้ รับการดูแลรักษา	กองช่าง

2. บัญชีโครงการพัฒนาท้องถิ่น

183

แบบ ผ.02/1

รายละเอียดโครงการพัฒนา

ที่นำมาจากแผนพัฒนาหมู่บ้านและแผนพัฒนาชุมชน

แผนพัฒนาท้องถิ่น (พ.ศ.2566-2570)

เทศบาลตำบลคาง อำเภอบ้านผือ จังหวัดอุดรธานี

ยุทธศาสตร์การพัฒนาที่ 2. การพัฒนาด้านแหล่งน้ำ

ก. ยุทธศาสตร์จังหวัด : ยุทธศาสตร์ที่ 2

1.1 แผนงานอุตสาหกรรมและการโยธา ข. ยุทธศาสตร์การพัฒนา อปท. : ยุทธศาสตร์ที่ 2

ที่	โครงการ	วัตถุประสงค์ (รายละเอียด ของโครงการ)	เป้าหมาย (ผลผลิตของ โครงการ)	งบประมาณ				ตัวชี้วัด (KPI)	ผลลัพธ์ที่คาดว่าจะได้รับ	หน่วยงาน รับผิดชอบ หลัก	
				2566 (บาท)	2567 (บาท)	2568 (บาท)	2569 (บาท)				2570 (บาท)
22	โครงการขนานน้ำใต้ดินระบบเปิด และระบบเปิดทุกหมู่บ้าน ภายในเขตพื้นที่ตำบลคาง	เพื่อใช้จ่ายใน โครงการฯ	หมู่ที่ 1 - 10	1,000,000 (บาท)	1,000,000 (บาท)	1,000,000 (บาท)	1,000,000 (บาท)	2570 (บาท)	จำนวนครัวเรือนที่ ไม่มีน้ำท่วมขังใน หมู่บ้าน	ช่วยระบายน้ำ ป้องกันปัญหา น้ำท่วมขัง	กองช่าง
23	โครงการขุดลอกลำห้วยซิด บ้านดงเย็นพัฒนา หมู่ที่ 9	เพื่อให้ประชาชน ประชาชนมีน้ำ ใช้ทำการเกษตร	หมู่ที่ 9	1,000,000					จำนวนครัวเรือนที่ มีน้ำสำหรับทำการ เกษตรอย่างเพียงพอ	ประชาชนมีน้ำใช้ ในการเกษตร	กองช่าง
24	ก่อสร้างฝายน้ำล้นลำห้วยเป่า	เพื่อก่อสร้าง ฝายน้ำล้น	หมู่ที่ 3				1,000,000				
25	โครงการนำประปาเพื่อการเกษตร ด้วยพลังงานแสงอาทิตย์	เพื่อใช้จ่ายใน โครงการฯ	หมู่ที่ 7					100,000			

## 2. บัญชีโครงการพัฒนาท้องถิ่น

รายละเอียดโครงการพัฒนา  
ที่นำมาจากแผนพัฒนาหมู่บ้านและแผนพัฒนาชุมชน  
แผนพัฒนาท้องถิ่น (พ.ศ.2566-2570)  
เทศบาลตำบลคำบง อำเภอบ้านผือ จังหวัดอุดรธานี

ยุทธศาสตร์การพัฒนาที่ 2. การพัฒนาด้านแหล่งน้ำ

ก. ยุทธศาสตร์จังหวัด : ยุทธศาสตร์ที่ 2

ข. ยุทธศาสตร์การพัฒนา อปท. : ยุทธศาสตร์ที่ 2

1.1 แผนงานบูรณาการทรัพยากรและการโยธา

ที่	โครงการ	วัตถุประสงค์ (รายละเอียด ของโครงการ)	เป้าหมาย (ผลผลิตของ โครงการ)	งบประมาณ				ตัวชี้วัด (KPI)	ผลลัพธ์ที่คาดว่าจะได้รับ	หน่วยงาน รับผิดชอบ หลัก
				2566 (บาท)	2567 (บาท)	2568 (บาท)	2569 (บาท)			
26	ก่อสร้างฝายน้ำล้นลำห้วยทวน	เพื่อก่อสร้างฝายน้ำล้น	หมู่ที่ 7			1,000,000		จำนวนครัวเรือนที่มีน้ำสำหรับทำการเกษตร	ประชาชนมีน้ำใช้ใน การเกษตร	กองช่าง
27	ก่อสร้างสะพานลือคคอมเวริส แบบ 3 ช่อง ข้ามลำห้วยหินเสือ (สายน้ำล้นน้อยไปยางโกน)	เพื่อก่อสร้างสะพาน	หมู่ที่ 6			1,000,000	1,000,000	จำนวนร้อยละของสะพานมีจำนวน เพิ่มมากขึ้น	ประชาชน	
28	ก่อสร้างฝายน้ำล้นลำห้วยหินเสือ จำนวน 2 ฝาย	เพื่อก่อสร้างฝายน้ำล้น	หมู่ที่ 6			1,000,000	1,000,000	จำนวนครัวเรือนที่มีน้ำสำหรับทำการ เกษตร	ประชาชนมีน้ำใช้ใน การเกษตร	กองช่าง
29	ก่อสร้างฝายน้ำล้นลำห้วยซิด จำนวน 1 ฝาย	เพื่อก่อสร้างฝายน้ำล้น	หมู่ที่ 6			1,000,000				



## 2. บัญชีโครงการพัฒนาท้องถิ่น

รายละเอียดโครงการพัฒนา  
ที่นำมาจากแผนพัฒนาหมู่บ้านและแผนพัฒนาชุมชน  
แผนพัฒนาท้องถิ่น (พ.ศ.2566-2570)  
เทศบาลตำบลคำบง อำเภอบ้านผือ จังหวัดอุดรธานี

ยุทธศาสตร์การพัฒนาที่ 2. การพัฒนาด้านแหล่งน้ำ

ก. ยุทธศาสตร์จังหวัด : ยุทธศาสตร์ที่ 2

1.1 แผนงานอุตสาหกรรมและการโยธา

ข. ยุทธศาสตร์การพัฒนา อปท. : ยุทธศาสตร์ที่ 2

ที่	โครงการ	วัตถุประสงค์ (รายละเอียด ของโครงการ)	เป้าหมาย (ผลผลิตของ โครงการ)	งบประมาณ				ตัวชี้วัด (KPI)	ผลลัพธ์ที่คาดว่าจะได้รับ	หน่วยงาน รับผิดชอบ หลัก
				2566 (บาท)	2567 (บาท)	2568 (บาท)	2569 (บาท)			
30	ก่อสร้างฝายน้ำล้นลำห้วยหินเสือ จำนวน 1 ฝาย	เพื่อก่อสร้าง ฝายน้ำล้น	หมู่ที่ 5	1,000,000				จำนวนครัวเรือนที่ มีน้ำใช้สำหรับทำการ เกษตร	ประชาชนมีน้ำใช้ ในการเกษตร	กองช่าง
31	ก่อสร้างฝายน้ำล้นลำห้วยวังไธ จำนวน 1 ฝาย	เพื่อก่อสร้าง ฝายน้ำล้น	หมู่ที่ 5				1,000,000			
32	ก่อสร้างฝายน้ำล้นลำห้วยหินเสือ จำนวน 2 ฝาย	เพื่อก่อสร้าง ฝายน้ำล้น	หมู่ที่ 8			1,000,000	1,000,000			
33	โครงการเจาะบ่อบาดาล น้ำประปา	เพื่อเจาะ บ่อบาดาล	หมู่ที่ 1 -10	1,000,000	1,000,000	1,000,000	1,000,000	จำนวนครัวเรือนที่ มีน้ำใช้สำหรับทำการ เกษตรอย่างเพียงพอ	ประชาชนมีน้ำใช้ ในการเกษตร	กองช่าง

2. บัญชีโครงการพัฒนาท้องถิ่น

186

แบบ ผ.02/1

รายละเอียดโครงการพัฒนา

ที่นำมาจากแผนพัฒนาหมู่บ้านและแผนพัฒนาชุมชน

แผนพัฒนาท้องถิ่น (พ.ศ.2566-2570)

เทศบาลตำบลคาง อำเภอบ้านผือ จังหวัดอุดรธานี

ยุทธศาสตร์การพัฒนาที่ 2. การพัฒนาตำบลแหล่งน้ำ

ก. ยุทธศาสตร์จังหวัด : ยุทธศาสตร์ที่ 2

1.1 แผนงานอุตสาหกรรมและการโยธา

ข. ยุทธศาสตร์การพัฒนา อปท. : ยุทธศาสตร์ที่ 2

ที่	โครงการ	วัตถุประสงค์ (รายละเอียดของโครงการ)	เป้าหมาย (ผลผลิตของโครงการ)	งบประมาณ				ตัวชี้วัด (KPI)	ผลลัพธ์ที่คาดว่าจะได้รับ	หน่วยงานรับผิดชอบหลัก
				2566 (บาท)	2567 (บาท)	2568 (บาท)	2569 (บาท)			
34	ซ่อมสร้างระบบประปาใหม่ที่โนนบ้านเก่าเข้ามาใช้ในหมู่บ้าน	เพื่อซ่อมสร้างระบบประปา	หมู่ที่ 5				300,000	จำนวนครัวเรือนที่มีน้ำสำหรับอุปโภค-บริโภคอย่างเพียงพอ	ประชาชนมีน้ำใช้ในการอุปโภค-บริโภค	กองช่าง
35	ขุดร่องน้ำวางท่อเพื่อส่งน้ำลงสระป่าช้าบ้านนาค้อม	เพื่อทำการขุดร่องน้ำวางท่อ	หมู่ที่ 5				100,000			
36	ขุดลอกลำห้วยพวนตอนล่าง	เพื่อขุดลอกลำห้วยพวน	หมู่ที่ 7					จำนวนครัวเรือนที่มีน้ำสำหรับทำการเกษตร	ประชาชนมีน้ำใช้ในการเกษตร	กองช่าง
37	ก่อสร้างฝายสร้างเขื่อนสำหรับเลือกจำนวน 3 จุด	เพื่อก่อสร้างฝาย	หมู่ที่ 8				1,800,000			
38	ขุดลอกสระศึกษาที่	เพื่อขุดลอกสระศึกษาที่	หมู่ที่ 8				1,000,000			

## 2. บัญชีโครงการพัฒนาท้องถิ่น

แบบ ผ.02/1

## รายละเอียดโครงการพัฒนา

ที่นำมาจากแผนพัฒนาหมู่บ้านและแผนพัฒนาชุมชน

แผนพัฒนาท้องถิ่น (พ.ศ.2566-2570)

เทศบาลตำบลบาง อำเภอบ้านฝาง จังหวัดอุดรธานี

ยุทธศาสตร์การพัฒนาที่ 2. การพัฒนาด้านแหล่งน้ำ

ก. ยุทธศาสตร์จังหวัด : ยุทธศาสตร์ที่ 2

1.1 แผนงานอุตสาหกรรมและการโยธา ข. ยุทธศาสตร์การพัฒนา อปท. : ยุทธศาสตร์ที่ 2

ที่	โครงการ	วัตถุประสงค์ (รายละเอียดของโครงการ)	เป้าหมาย (ผลผลิตของโครงการ)	งบประมาณ				ตัวชี้วัด (KPI)	ผลลัพธ์ที่คาดว่าจะได้รับ	หน่วยงานรับผิดชอบหลัก
				2566 (บาท)	2567 (บาท)	2568 (บาท)	2569 (บาท)			
39	โครงการธนาคารน้ำใต้ดินในเขตพื้นที่ตำบลคำบง (ระบบเปิด) หมู่ที่ 8 บ้านคำแหง	เพื่อใช้จ่ายในโครงการฯ	หมู่ที่ 8	500,000					ช่วยระบายน้ำ ป้องกันปัญหา น้ำท่วมขัง	กองช่าง
40	โครงการธนาคารน้ำใต้ดินในเขตพื้นที่ตำบลคำบง (ระบบเปิด) หมู่ที่ 6 บ้านนาล้อมน้อย	เพื่อใช้จ่ายในโครงการฯ	หมู่ที่ 6	500,000					จำนวนครัวเรือนที่มีน้ำท่วมขังในหมู่บ้าน	กองช่าง
41	ขุดลอกลำห้วยทับช้าง	เพื่อขุดลอกลำห้วยทับช้าง	หมู่ที่ 8	27,000					จำนวนครัวเรือนที่มีน้ำท่วมขังในการเกษตร	กองช่าง

รายละเอียดโครงการพัฒนา

ที่นำมาจากแผนพัฒนาหมู่บ้านและแผนพัฒนาชุมชน

แผนพัฒนาท้องถิ่น (พ.ศ.2566-2570)

เทศบาลตำบลค่าง อำเภอบ้านผือ จังหวัดอุดรธานี

ก. ยุทธศาสตร์จังหวัด : ยุทธศาสตร์ที่ 3

ข. ยุทธศาสตร์การพัฒนา อปท. : ยุทธศาสตร์ที่ 1

ยุทธศาสตร์การพัฒนาที่ 3. การพัฒนาด้านเศรษฐกิจ

1.1 แผนงานและชุมชน

ที่	โครงการ	วัตถุประสงค์	เป้าหมาย (ผลผลิตของโครงการ)	งบประมาณ					ตัวชี้วัด (KPI)	ผลลัพธ์ที่คาดว่าจะได้รับ	หน่วยงานรับผิดชอบหลัก
				2566 (บาท)	2567 (บาท)	2568 (บาท)	2569 (บาท)	2570 (บาท)			
1	โครงการก่อสร้าง/ปรับปรุง/ซ่อมแซมแซมยั้งฉาง	เพื่อก่อสร้าง/ปรับปรุง/ซ่อมแซมยั้งฉาง	หมู่ที่ 1 - 10	200,000	200,000	200,000	200,000	2570 (บาท)	ยั้งฉางมีจำนวนเพิ่มมากขึ้น	ประชาชนมียั้งฉางไว้ในการเก็บเกี่ยว	กองช่าง
2	โครงการก่อสร้างอาคารตลาดชุมชน	เพื่อก่อสร้างอาคารตลาดชุมชน	หมู่ที่ 1 - 10	500,000	500,000	500,000	500,000	500,000	อาคารตลาดชุมชนมีจำนวนเพิ่มมากขึ้น	ประชาชนมีสถานที่ในการประกอบอาชีพ	กองช่าง
3	โครงการก่อสร้างโรงสีข้าวชุมชน	เพื่อก่อสร้างโรงสีข้าวชุมชน	หมู่ที่ 1 - 10	500,000	500,000	500,000	500,000	500,000	โรงสีข้าวชุมชนมีจำนวนเพิ่มมากขึ้น	ประชาชนมีโรงสีข้าวไว้ใช้	กองช่าง
4	โครงการก่อสร้างศูนย์ฝึกอาชีพชุมชน	เพื่อก่อสร้างศูนย์ฝึกอาชีพ	หมู่ที่ 7 - 8	500,000	500,000	500,000	500,000	500,000	ศูนย์ฝึกอาชีพมีจำนวนเพิ่มมากขึ้น	ชุมชนมีศูนย์ฝึกอาชีพ	กองช่าง

## 2. บัญชีโครงการพัฒนาท้องถิ่น

แบบ ผ.02/1

## รายละเอียดโครงการพัฒนา

ที่นำมาจากแผนพัฒนาหมู่บ้านและแผนพัฒนาชุมชน

แผนพัฒนาท้องถิ่น (พ.ศ.2566-2570)

เทศบาลตำบลกำแพง อำเภอบ้านผือ จังหวัดอุดรธานี

ยุทธศาสตร์การพัฒนาที่ 3. การพัฒนาด้านเศรษฐกิจ

1.1 แผนงานเฉพาะและชุมชน

ที่	โครงการ	วัตถุประสงค์ (รายละเอียด ของโครงการ)	เป้าหมาย (ผลผลิตของ โครงการ)	งบประมาณ				ตัวชี้วัด (KPI)	ผลลัพธ์ที่คาดว่าจะ ได้รับ	หน่วยงาน รับผิดชอบหลัก
				2566 (บาท)	2567 (บาท)	2568 (บาท)	2569 (บาท)			
5	โครงการก่อสร้างอาคาร ผู้สูงอายุ	เพื่อก่อสร้าง อาคารผู้สูงอายุ	หมู่ที่ 1				500,000	อาคารผู้สูงอายุมี จำนวนเพิ่มมากขึ้น	ชุมชนมีอาคาร ผู้สูงอายุเพิ่มมาก ขึ้น	กองช่าง
6	โครงการก่อสร้างสหกรณ์ หรือร้านค้าชุมชน	เพื่อก่อสร้าง สหกรณ์ร้านค้า	หมู่ที่ 9,10			500,000	500,000	สหกรณ์ร้านค้า/ร้านค้า ชุมชนมีจำนวน เพิ่มขึ้น	หมู่บ้านมีร้านค้า เพิ่มขึ้น	กองช่าง
7	โครงการก่อสร้างร้านค้า เพื่อการเกษตร	เพื่อก่อสร้าง ร้านค้า	หมู่ที่ 10			500,000	500,000	ร้านค้าเพื่อการเกษตร ชุมชนมีจำนวน เพิ่มขึ้น	หมู่บ้านมีร้านค้า เพิ่มขึ้น	กองช่าง

## 2. บัญชีโครงการพัฒนาท้องถิ่น

## รายละเอียดโครงการพัฒนา

ที่นำมาจากแผนพัฒนาหมู่บ้านและแผนพัฒนาชุมชน

แผนพัฒนาท้องถิ่น (พ.ศ.2566-2570)

เทศบาลตำบลค้อ อำเภอบ้านมือ จังหวัดอุดรธานี

ยุทธศาสตร์การพัฒนาที่ 3. การพัฒนาด้านเศรษฐกิจ

ก. ยุทธศาสตร์จังหวัด : ยุทธศาสตร์ที่ 2

1.2 แผนงานเกษตร

ข. ยุทธศาสตร์การพัฒนา อปท. : ยุทธศาสตร์ที่ 1

ที่	โครงการ	วัตถุประสงค์ (รายละเอียดของโครงการ)	เป้าหมาย (ผลผลิตของโครงการ)	งบประมาณ				ตัวชี้วัด (KPI)	ผลลัพธ์ที่คาดว่าจะได้รับ	หน่วยงานรับผิดชอบหลัก
				2566 (บาท)	2567 (บาท)	2568 (บาท)	2569 (บาท)			
1	โครงการปลูกผักปลอดสารพิษ และผักสวนครัว	เพื่อส่งเสริมการปลูกผักปลอดสารพิษ	หมู่ที่ 1 - 10	100,000	100,000	100,000	100,000	100,000	ประชาชนมีผักปลอดสารพิษไว้รับประทาน	สำนักงานผัก
2	โครงการอบรมการทำปุ๋ยหมัก	เพื่อส่งเสริมการทำปุ๋ยหมัก	หมู่ที่ 1 - 10	100,000	100,000	100,000	100,000	100,000	ประชาชนได้รับความรู้ในการทำปุ๋ยหมัก	สำนักงานได้รับ
3	โครงการปลูกป่าในที่สาธารณะ	เพื่อส่งเสริมการปลูกป่าในที่สาธารณะ	หมู่ที่ 5				100,000		ลดปัญหาสิ่งแวดล้อมที่อาจเกิดขึ้น เช่น ภาวะภัยแล้ง	สำนักงานป่า
4	โครงการปิดทองหลังพระ สืบสานแนวพระราชดำริ	เพื่อส่งเสริมและใช้จ่ายในโครงการ	หมู่ที่ 6				50,000		ประชาชนมีอาชีพเสริมเพิ่มรายได้	สำนักงานป่า

2. บัญชีโครงการพัฒนาท้องถิ่น

191

แบบ ผ.02/1

รายละเอียดโครงการพัฒนา  
ที่นำมาจากแผนพัฒนาหมู่บ้านและแผนพัฒนาชุมชน  
แผนพัฒนาท้องถิ่น (พ.ศ.2566-2570)

เทศบาลตำบลคำบง อำเภอบ้านผือ จังหวัดอุดรธานี

ยุทธศาสตร์การพัฒนาที่ 3. การพัฒนาด้านเศรษฐกิจ

ก. ยุทธศาสตร์จังหวัด : ยุทธศาสตร์ที่ 2

1.2 แผนงานเกษตร

ข. ยุทธศาสตร์การพัฒนา อปท. : ยุทธศาสตร์ที่ 1

ที่	โครงการ	วัตถุประสงค์ (รายละเอียด ของโครงการ)	เป้าหมาย (ผลผลิตของ โครงการ)	งบประมาณ					ตัวชี้วัด (KPI)	ผลลัพธ์ที่คาดว่าจะได้รับ	หน่วยงาน รับผิดชอบหลัก
				2566 (บาท)	2567 (บาท)	2568 (บาท)	2569 (บาท)	2570 (บาท)			
5	โครงการอบรมให้ความรู้ เกี่ยวกับโรคระบาดของพืช	เพื่อเพิ่มผลผลิต ทางการเกษตร	หมู่ที่ 1-10	50,000	50,000	50,000	50,000	50,000	จำนวนโรคระบาด ของพืชลดลง	ประชาชนมี ความรู้มากขึ้น	สำนักปลัดฯ
6	โครงการใช้ปุ๋ยอินทรีย์เพื่อ การเกษตร	เพื่อเพิ่มผลผลิต ทางการเกษตร	หมู่ที่ 1-10	50,000	50,000	50,000	50,000	50,000	จำนวนร้อยละของ ปุ๋ยอินทรีย์เพิ่มขึ้น	ประชาชนมีปุ๋ย อินทรีย์ใช้	สำนักปลัดฯ
7	โครงการอบรมการป้องกัน โรคระบาดของสัตว์	เพื่อให้เกษตรกร มีความรู้	หมู่ที่ 1-10	20,000	20,000	20,000	20,000	20,000	จำนวนโรคระบาด ของสัตว์ลดลง	ประชาชนมี ความรู้มากขึ้น	สำนักปลัดฯ
8	โครงการส่งเสริมการปลูกข้าว พันธุ์ดี	เพื่อส่งเสริม การปลูกข้าว	หมู่ที่ 1-10	50,000	50,000	50,000	50,000	50,000	มีข้าวพันธุ์ดีไว้ เพาะปลูก	ประชาชนมีรายได้ เพิ่มมากขึ้น	สำนักปลัดฯ

## 2. บัญชีโครงการพัฒนาท้องถิ่น

แบบ ผ.02/1

รายละเอียดโครงการพัฒนา  
ที่นำมาจากแผนพัฒนาหมู่บ้านและแผนพัฒนาชุมชน  
แผนพัฒนาท้องถิ่น (พ.ศ.2566-2570)

เทศบาลตำบลคำบง อำเภอบ้านผือ จังหวัดอุดรธานี

ยุทธศาสตร์การพัฒนาที่ 3. การพัฒนาด้านเศรษฐกิจ

ก. ยุทธศาสตร์จังหวัด : ยุทธศาสตร์ที่ 2

1.2 แผนงานเกษตร

ข. ยุทธศาสตร์การพัฒนา อปท. : ยุทธศาสตร์ที่ 1

ที่	โครงการ	วัตถุประสงค์ (รายละเอียด ของโครงการ)	เป้าหมาย (ผลผลิตของ โครงการ)	งบประมาณ					ตัวชี้วัด (KPI)	ผลลัพธ์ที่คาดว่าจะ ได้รับ	หน่วยงาน รับผิดชอบหลัก
				2566 (บาท)	2567 (บาท)	2568 (บาท)	2569 (บาท)	2570 (บาท)			
9	โครงการส่งเสริมการเลี้ยง สัตว์น้ำ เช่น ปลา, กบ ฯลฯ	เพื่อส่งเสริม ให้มีการเลี้ยง สัตว์น้ำ	หมู่ที่ 1-10	50,000	50,000	50,000	50,000	50,000	มีพันธุ์ปลาที่ดีไว้ เลี้ยง	ประชาชนมีรายได้ เพิ่มมากขึ้น	สำนักงานปลัดฯ
10	โครงการส่งเสริมกลุ่มอาชีพ การเลี้ยงโค - สุกร ฯลฯ	เพื่อส่งเสริม อาชีพให้กับ ประชาชน	หมู่ที่ 1-10	200,000	200,000	200,000	200,000	200,000	ประชาชนมีอาชีพ เสริมเพิ่มรายได้	ประชาชนมีรายได้ เสริมเพิ่มมากขึ้น	สำนักงานปลัดฯ
11	โครงการปลูกไม้เลื้อย	เพื่อส่งเสริม การปลูกไม้เลื้อย	หมู่ที่ 4	50,000	50,000	50,000	100,000	50,000	จำนวนไม้เลื้อยมี จำนวนเพิ่มมากขึ้น	ประชาชนมีรายได้ เพิ่มมากขึ้น	สำนักงานปลัดฯ
12	โครงการฝึกอบรมช่างฝีมือ	เพื่อใช้จ่ายใน โครงการฯ	หมู่ที่ 1 - 10	50,000	50,000	50,000	50,000	50,000	ประชาชนมีรายได้ เสริมเพิ่มมากขึ้น	ประชาชนมี คุณภาพชีวิตที่ดีขึ้น	สำนักงานปลัดฯ
13	โครงการส่งเสริมกลุ่มเย็บผ้า	เพื่อส่งเสริม ให้มีการเย็บผ้า	หมู่ที่ 6					50,000			สำนักงานปลัดฯ



2. บัญชีโครงการพัฒนาท้องถิ่น

193

แบบ ผ.02/1

รายละเอียดโครงการพัฒนา  
ที่นำมาจากแผนพัฒนาหมู่บ้านและแผนพัฒนาชุมชน  
แผนพัฒนาท้องถิ่น (พ.ศ.2566-2570)

เทศบาลตำบลคำบง อำเภอบ้านผือ จังหวัดอุดรธานี

ยุทธศาสตร์การพัฒนาที่ 3. การพัฒนาด้านเศรษฐกิจ

ก. ยุทธศาสตร์จังหวัด : ยุทธศาสตร์ที่ 2

1.2 แผนงานเกษตร

ข. ยุทธศาสตร์การพัฒนา อปท. : ยุทธศาสตร์ที่ 1

ที่	โครงการ	วัตถุประสงค์ (รายละเอียด ของโครงการ)	เป้าหมาย (ผลผลิตของ โครงการ)	งบประมาณ					ตัวชี้วัด (KPI)	ผลลัพธ์ที่คาดว่าจะได้รับ	หน่วยงาน รับผิดชอบหลัก
				2566 (บาท)	2567 (บาท)	2568 (บาท)	2569 (บาท)	2570 (บาท)			
14	โครงการส่งเสริมกลุ่มเลี้ยงกบ	เพื่อส่งเสริมให้มีการเลี้ยงกบ	หมู่ที่ 6					50,000	ประชาชนมีรายได้เสริมเพิ่มมากขึ้น	ประชาชนมีรายได้เสริมเพิ่มมากขึ้น	สำนักงานปลัดฯ
15	โครงการส่งเสริมกลุ่มเลี้ยงไก่พันธุ์ไข่ในครัวเรือน	เพื่อส่งเสริมให้มีการเลี้ยงพันธุ์ไข่เก่า	หมู่ที่ 6				50,000				
16	โครงการอบรมส่งเสริมอาชีพต่างๆ ในเขตตำบลคำบง	เพื่อส่งเสริมอาชีพให้กับประชาชน	หมู่ที่ 1-10	50,000	50,000	50,000	50,000	50,000			
17	โครงการสนับสนุนพันธุ์พืชและปุ๋ยพืชสดเพื่อปรับปรุงดิน	เพื่อให้ประชาชนมีรายได้	หมู่ที่ 1-10	100,000	100,000	100,000	100,000	100,000			

รายละเอียดโครงการพัฒนา

ที่นำมาจากแผนพัฒนาหมู่บ้านและแผนพัฒนาชุมชน

แผนพัฒนาท้องถิ่น (พ.ศ.2566-2570)

เทศบาลตำบลคำบง อำเภอบ้านผือ จังหวัดอุดรธานี

ยุทธศาสตร์การพัฒนาที่ 3. การพัฒนาด้านเศรษฐกิจ

ก. ยุทธศาสตร์จังหวัด : ยุทธศาสตร์ที่ 3

ข. ยุทธศาสตร์การพัฒนา อปท. : ยุทธศาสตร์ที่ 1

1.4 แผนงานบริหารงานทั่วไป

ที่	โครงการ	วัตถุประสงค์	เป้าหมาย (ผลผลิตของโครงการ)	งบประมาณ					ตัวชี้วัด (KPI)	ผลลัพธ์ที่คาดว่าจะได้รับ	หน่วยงานรับผิดชอบหลัก
				2566 (บาท)	2567 (บาท)	2568 (บาท)	2569 (บาท)	2570 (บาท)			
1	โครงการเงินอุดหนุนกลุ่มเกษตรกร กลุ่มอาชีพ และกลุ่มอื่นๆ	เพื่อให้เกษตรกร มีความรู้และรายได้เพิ่มขึ้น	หมู่ที่ 1-10	-	100,000	100,000	100,000	100,000	เกษตรกรมีความรู้ และรายได้เพิ่มขึ้น	ประชาชนมีความรู้และรายได้มากขึ้น	สำนักงานปลัดฯ
2	โครงการอุดหนุนกลุ่มจักสานไม้ไผ่	เพื่ออุดหนุน กลุ่มจักสานฯ	หมู่ที่ 1	-	20,000	20,000	20,000	20,000	เกษตรกรมีความรู้ และรายได้เพิ่มขึ้น	ประชาชนมีความรู้และรายได้มากขึ้น	สำนักงานปลัดฯ
3	โครงการอุดหนุนกลุ่มทอผ้า	เพื่ออุดหนุน กลุ่มทอผ้า	หมู่ที่ 1	-	20,000	20,000	20,000	20,000	เกษตรกรมีความรู้ และรายได้เพิ่มขึ้น	ประชาชนมีความรู้และรายได้มากขึ้น	สำนักงานปลัดฯ

2. บัญชีโครงการพัฒนาท้องถิ่น

197

แบบ ผ.02/1

รายละเอียดโครงการพัฒนา  
ที่นำมาจากแผนพัฒนาหมู่บ้านและแผนพัฒนาชุมชน  
แผนพัฒนาท้องถิ่น (พ.ศ.2566-2570)  
เทศบาลตำบลคำบง อำเภอบ้านผือ จังหวัดอุดรธานี

ยุทธศาสตร์การพัฒนาที่ 3. การพัฒนาด้านเศรษฐกิจ

ก. ยุทธศาสตร์จังหวัด : ยุทธศาสตร์ที่ 3

1.4 แผนงานบริหารงานทั่วไป

ข. ยุทธศาสตร์การพัฒนา อปท. : ยุทธศาสตร์ที่ 1

ที่	โครงการ	วัตถุประสงค์ (รายละเอียด ของโครงการ)	เป้าหมาย (ผลผลิตของ โครงการ)	งบประมาณ			ตัวชี้วัด (KPI)	ผลลัพธ์ที่คาดว่าจะได้รับ	หน่วยงาน รับผิดชอบหลัก			
				2566 (บาท)	2567 (บาท)	2568 (บาท)				2569 (บาท)	2570 (บาท)	
4	โครงการอุดหนุนกลุ่มจักสาน ผู้สูงอายุ	เพื่ออุดหนุน กลุ่มจักสาน ผู้สูงอายุ	หมู่ที่ 2	20,000	20,000	20,000	2568 (บาท)	2569 (บาท)	2570 (บาท)	ผู้สูงอายุมีความรู้ และรายได้เพิ่ม มากขึ้น	ประชาชนมี ความรู้และ รายได้มากขึ้น	สำนักงาน รับผิดชอบหลัก
5	โครงการอุดหนุนกลุ่มปลูกผัก ปลอดสารพิษ	เพื่ออุดหนุน กลุ่มปลูกผัก	หมู่ที่ 2,4,5	20,000	20,000	20,000	20,000	20,000	20,000	เกษตรกรมีความรู้ และรายได้เพิ่ม มากขึ้น	ประชาชนมี ความรู้และ รายได้มากขึ้น	สำนักงาน รับผิดชอบหลัก
6	โครงการอุดหนุนกลุ่มจักสาน พลาสติก	เพื่ออุดหนุน กลุ่มจักสาน	หมู่ที่ 2	20,000	20,000	20,000	20,000	20,000	20,000	เกษตรกรมีความรู้ และรายได้เพิ่ม มากขึ้น	ประชาชนมี ความรู้และ รายได้มากขึ้น	สำนักงาน รับผิดชอบหลัก

2. บัญชีโครงการพัฒนาท้องถิ่น

198

แบบ ผ.02/1

รายละเอียดโครงการพัฒนา

ที่นำมาจากแผนพัฒนาหมู่บ้านและแผนพัฒนาชุมชน

แผนพัฒนาท้องถิ่น (พ.ศ.2566-2570)

เทศบาลตำบลคำบง อำเภอบ้านผือ จังหวัดอุดรธานี

ยุทธศาสตร์การพัฒนาที่ 3. การพัฒนาด้านเศรษฐกิจ

ก. ยุทธศาสตร์จังหวัด : ยุทธศาสตร์ที่ 3

1.4 แผนงานบริหารงานทั่วไป

ข. ยุทธศาสตร์การพัฒนา อปท. : ยุทธศาสตร์ที่ 1

ที่	โครงการ	วัตถุประสงค์ (รายละเอียด ของโครงการ)	เป้าหมาย (ผลผลิตของ โครงการ)	งบประมาณ				ตัวชี้วัด (KPI)	ผลลัพธ์ที่คาดว่าจะได้รับ	หน่วยงาน รับผิดชอบหลัก		
				2566 (บาท)	2567 (บาท)	2568 (บาท)	2569 (บาท)				2570 (บาท)	
7	โครงการอุดหนุนกลุ่มทอเสื้ออก	เพื่ออุดหนุน กลุ่มทอเสื้ออก	หมู่ที่ 5	-	20,000	20,000	20,000	20,000	2570 (บาท)	เกษตรกรมีความรู้ และรายได้เพิ่ม มากขึ้น	ประชาชนมี ความรู้และ รายได้มากขึ้น	สำนักปลัดฯ
8	โครงการอุดหนุนกลุ่มประดิษฐ์ ตะกร้าจากกระป๋อง	เพื่ออุดหนุน กลุ่มฯ	หมู่ที่ 5	-	20,000	20,000	20,000	20,000	20,000	เกษตรกรมีความรู้ และรายได้เพิ่ม มากขึ้น	ประชาชนมี ความรู้และ รายได้มากขึ้น	สำนักปลัดฯ
9	โครงการอุดหนุนกลุ่มเพาะเห็ด ในโรงเรือน	เพื่ออุดหนุน กลุ่มฯ	หมู่ที่ 6	-	20,000	20,000	20,000	20,000	20,000	เกษตรกรมีความรู้ และรายได้เพิ่ม มากขึ้น	ประชาชนมี ความรู้และ รายได้มากขึ้น	สำนักปลัดฯ

รายละเอียดโครงการพัฒนา  
ที่นำมาจากแผนพัฒนาหมู่บ้านและแผนพัฒนาชุมชน  
แผนพัฒนาท้องถิ่น (พ.ศ.2566-2570)

เทศบาลตำบลคำบง อำเภอบ้านผือ จังหวัดอุดรธานี

ยุทธศาสตร์การพัฒนาที่ 4. การพัฒนาด้านสังคม

ก. ยุทธศาสตร์จังหวัด : ยุทธศาสตร์ที่ 6

1.1 แผนงานการรักษาความสงบภายใน

ข. ยุทธศาสตร์การพัฒนา อปท. : ยุทธศาสตร์ที่ 4

ที่	โครงการ	วัตถุประสงค์	เป้าหมาย (ผลผลิตของ โครงการ)	งบประมาณ					ตัวชี้วัด (KPI)	ผลลัพธ์ที่คาดว่าจะได้รับ	หน่วยงาน รับผิดชอบหลัก
				2566 (บาท)	2567 (บาท)	2568 (บาท)	2569 (บาท)	2570 (บาท)			
1	โครงการรวมพลังขับเคลื่อนยาเสพติด	เพื่อขจัดปัญหา ยาเสพติด	หมู่ที่ 1-10	150,000	150,000	150,000	150,000	150,000	ปัญหายาเสพติดมี จำนวนลดลง	ลดปัญหา ยาเสพติดในเขต พื้นที่	สำนักปลัดฯ
2	โครงการฝึกอบรมจัดตั้งและทบทวน สมาชิก อปท.	ส่งเสริมประสิทธิ ภาพ อปท.	สมาชิก อปท.เพิ่มขึ้น	200,000	200,000	200,000	200,000	200,000	อปท.มี ประสิทธิภาพ ศูนย์อปท.มี มาตรฐาน	ศูนย์อปท.และ การปฏิบัติงาน มีประสิทธิภาพ มากขึ้น	สำนักปลัดฯ
3	โครงการปรับปรุงศูนย์ อปท.	ปรับปรุงศูนย์ อปท.	ศูนย์ อปท. ต.คำบง	50,000	50,000	50,000	50,000	50,000	จำนวนอุบัติเหตุ ลดลง	จำนวนอุบัติเหตุ ลดลง	สำนักปลัดฯ
4	โครงการป้องกันอุบัติเหตุช่วงเทศกาล	เพื่อลด อุบัติเหตุ	หมู่ที่ 1 - 10	15,000	15,000	15,000	15,000	15,000	จำนวนการเกิด อุบัติเหตุลดลง	จำนวนการเกิด อุบัติเหตุลดลง	สำนักปลัดฯ
5	โครงการป้องกันอุบัติเหตุทางน้ำ	เพื่อป้องกัน เกิดอุบัติเหตุ	หมู่ที่ 1 - 10	15,000	15,000	15,000	15,000	15,000	จำนวนการเกิด อุบัติเหตุลดลง	จำนวนการเกิด อุบัติเหตุลดลง	สำนักปลัดฯ

2. บัญชีโครงการพัฒนาท้องถิ่น

200

แบบ ผ.02/1

รายละเอียดโครงการพัฒนา

ที่นำมาจากแผนพัฒนาหมู่บ้านและแผนพัฒนาชุมชน

แผนพัฒนาท้องถิ่น (พ.ศ.2566-2570)

เทศบาลตำบลคำบง อำเภอบ้านผือ จังหวัดอุดรธานี

ยุทธศาสตร์การพัฒนาที่ 4. การพัฒนาด้านสังคม

ก. ยุทธศาสตร์จังหวัด : ยุทธศาสตร์ที่ 6

1.1 แผนงานการรักษาค่าความสงบภายใน

ข. ยุทธศาสตร์การพัฒนา อปท. : ยุทธศาสตร์ที่ 4

ที่	โครงการ	วัตถุประสงค์ (รายละเอียดของโครงการ)	เป้าหมาย (ผลผลิตของโครงการ)	งบประมาณ					ตัวชี้วัด (KPI)	ผลลัพธ์ที่คาดว่าจะได้รับ	หน่วยงานรับผิดชอบหลัก
				2566 (บาท)	2567 (บาท)	2568 (บาท)	2569 (บาท)	2570 (บาท)			
6	โครงการป้องกันอัคคีภัยในเคหสถานฯ	เพื่อป้องกันการเกิดอัคคีภัยฯ	หมู่ที่ 1 - 10	30,000	30,000	30,000	30,000	30,000	จำนวนการเกิดอัคคีภัยลดน้อยลง	การปฏิบัติงานมีประสิทธิภาพมากขึ้น	สำนักปลัดฯ
7	โครงการให้ความรู้ในการใช้รถใช้ถนน	เพื่อลดอุบัติเหตุทางถนน	หมู่ที่ 1 - 10	20,000	20,000	20,000	20,000	20,000	จำนวนอุบัติเหตุลดน้อยลง	อุบัติเหตุในพื้นที่มีจำนวนลดลง	สำนักปลัดฯ
8	โครงการสนับสนุนกิจการ อปท. (วันอปท.)	เพื่อใช้จ่ายในโครงการฯ	หมู่ที่ 1 - 10	100,000	100,000	100,000	100,000	100,000	กิจการ อปท. มีประสิทธิภาพ	การปฏิบัติงานมีประสิทธิภาพมากขึ้น	สำนักปลัดฯ
9	โครงการอบรมช่วยเหลือผู้ป่วยฉุกเฉินเบื้องต้น	เพื่อใช้จ่ายในโครงการฯ	หมู่ที่ 1 - 10	10,000	10,000	10,000	10,000	10,000	ประชาชนในเขตพื้นที่ได้รับความรู้	ศูนย์ อปท. มีประสิทธิภาพ	สำนักปลัดฯ

2. บัญชีโครงการพัฒนาท้องถิ่น

201

แบบ ผ.02/1

รายละเอียดโครงการพัฒนา

ที่นำมาจากแผนพัฒนาหมู่บ้านและแผนพัฒนาชุมชน

แผนพัฒนาท้องถิ่น (พ.ศ.2566-2570)

เทศบาลตำบลคำบ อำเภอบ้านฝาง จังหวัดอุดรธานี

ยุทธศาสตร์การพัฒนาที่ 4. การพัฒนาท้องถิ่น

ก. ยุทธศาสตร์จังหวัด : ยุทธศาสตร์ที่ 6

1.1 แผนงานการรักษาความสงบภายใน

ข. ยุทธศาสตร์การพัฒนา อปท. : ยุทธศาสตร์ที่ 4

ที่	โครงการ	วัตถุประสงค์ (รายละเอียดของโครงการ)	เป้าหมาย (ผลผลิตของโครงการ)	งบประมาณ				ตัวชี้วัด (KPI)	ผลลัพธ์ที่คาดว่าจะได้รับ	หน่วยงานรับผิดชอบหลัก	
				2566 (บาท)	2567 (บาท)	2568 (บาท)	2569 (บาท)				2570 (บาท)
10	โครงการอบรมให้ความรู้ด้านกรจราจร	เพื่อใช้จ่ายในโครงการฯ	หมู่ที่ 1 - 10	15,000	15,000	15,000	15,000	15,000	ประชาชนในเขตพื้นที่ที่ได้รับการจัด	อุบัติเหตุนั้นพื้นที่มีจำนวนลดลง	สำนักงานปลัดฯ
11	โครงการอบรมให้ความรู้ในการป้องกันภัยป่า	เพื่อใช้จ่ายในโครงการฯ	หมู่ที่ 1 - 10	15,000	15,000	15,000	15,000	15,000	ประชาชนในเขตพื้นที่ได้รับการจัด	อุบัติภัยในพื้นที่มีจำนวนลดลง	สำนักงานปลัดฯ
12	โครงการอบรมให้ความรู้และชักชวนแผนดับเพลิงแก่บุคลากรฯ	เพื่อใช้จ่ายในโครงการฯ	หมู่ที่ 1 - 10	15,000	15,000	15,000	15,000	15,000	ประชาชนในเขตพื้นที่ได้รับการจัด	อุบัติภัยในพื้นที่มีจำนวนลดลง	สำนักงานปลัดฯ
13	โครงการอบรมให้ความรู้ในการป้องกันภัยป่า	เพื่อใช้จ่ายในโครงการฯ	หมู่ที่ 1 - 10	15,000	15,000	15,000	15,000	15,000	ประชาชนในเขตพื้นที่ได้รับการจัด	อุบัติภัยในพื้นที่มีจำนวนลดลง	สำนักงานปลัดฯ
14	โครงการอบรมให้ความรู้และชักชวนแผนดับเพลิงแก่บุคลากรฯ	เพื่อใช้จ่ายในโครงการฯ	หมู่ที่ 1 - 10	15,000	15,000	15,000	15,000	15,000	ประชาชนในเขตพื้นที่ได้รับการจัด	อุบัติภัยในพื้นที่มีจำนวนลดลง	สำนักงานปลัดฯ

2. บัญชีโครงการพัฒนาท้องถิ่น

202

แบบ ผ.02/1

รายละเอียดโครงการพัฒนา  
ที่นำมาจากแผนพัฒนาหมู่บ้านและแผนพัฒนาชุมชน  
แผนพัฒนาท้องถิ่น (พ.ศ.2566-2570)  
เทศบาลตำบลคำบง อำเภอบ้านผือ จังหวัดอุดรธานี

ยุทธศาสตร์การพัฒนาที่ 4. การพัฒนาด้านสังคม

ก. ยุทธศาสตร์จังหวัด : ยุทธศาสตร์ที่ 6

1.1 แผนงานการริเริ่มความสงบภายใน

ข. ยุทธศาสตร์การพัฒนา อปท. : ยุทธศาสตร์ที่ 4

ที่	โครงการ	วัตถุประสงค์	เป้าหมาย (ผลผลิตของโครงการ)	งบประมาณ					ตัวชี้วัด (KPI)	ผลลัพธ์ที่คาดว่าจะได้รับ	หน่วยงานรับผิดชอบหลัก
				2566 (บาท)	2567 (บาท)	2568 (บาท)	2569 (บาท)	2570 (บาท)			
15	โครงการบำบัดฟื้นฟูผู้ติดยาเสพติด	เพื่อขจัดปัญหา ยาเสพติด	หมู่ที่ 1-10	35,000	35,000	35,000	35,000	35,000	ปัญหายาเสพติดมีจำนวนลดลง	ลดปัญหา ยาเสพติดในเขตพื้นที่	สำนักปลัดฯ
16	โครงการส่งเสริมอาชีพให้กับผู้ติดยาเสพติด	เพื่อขจัดปัญหา ยาเสพติด	หมู่ที่ 1-10	25,000	25,000	25,000	25,000	25,000	ปัญหายาเสพติดมีจำนวนลดลง	ลดปัญหา ยาเสพติดในเขตพื้นที่	สำนักปลัดฯ
17	โครงการจัดทำป้ายลดความเร็ว และบอกระยะทาง	จัดทำป้ายลดความเร็ว	จัดทำป้ายลดความเร็ว	100,000	100,000	100,000	100,000	100,000	จำนวนอุบัติเหตุลดลง		สำนักปลัดฯ
18	โครงการดำเนินการป้องกันและลดอุบัติเหตุทางถนนในช่วงเทศกาล	เพื่อลดอุบัติเหตุ	หมู่ที่ 1 - 10	50,000	50,000	50,000	50,000	50,000	จำนวนอุบัติเหตุลดลง		สำนักปลัดฯ



รายละเอียดโครงการพัฒนา  
ที่นำมาจากแผนพัฒนาหมู่บ้านและแผนพัฒนาชุมชน  
แผนพัฒนาท้องถิ่น (พ.ศ.2566-2570)  
เทศบาลตำบลคำบง อำเภอบ้านผือ จังหวัดอุดรธานี

ยุทธศาสตร์การพัฒนาด้านสังคม

ก. ยุทธศาสตร์จังหวัด : ยุทธศาสตร์ที่ 6

1.1 แผนงานการรักษาสภาพสังคมภายใน  
ข. ยุทธศาสตร์การพัฒนา อปท. : ยุทธศาสตร์ที่ 4

ที่	โครงการ	วัตถุประสงค์	เป้าหมาย (ผลผลิตของ โครงการ)	งบประมาณ				ตัวชี้วัด (KPI)	ผลลัพธ์ที่คาดว่าจะได้รับ	หน่วยงาน รับผิดชอบหลัก
				2566 (บาท)	2567 (บาท)	2568 (บาท)	2569 (บาท)			
19	โครงการป้องกันอุบัติเหตุทางน้ำ	เพื่อป้องกันการเกิดอุบัติเหตุ	หมู่ที่ 1 - 10	15,000	15,000	15,000	15,000	15,000	จำนวนการเกิดอุบัติเหตุลดลง	สำนักปลัดฯ
20	โครงการป้องกันอัคคีภัยในสถานประกอบการ	เพื่อป้องกันการเกิดอัคคีภัย	หมู่ที่ 1 - 10	30,000	30,000	30,000	30,000	30,000	จำนวนการเกิดอัคคีภัยลดลง	สำนักปลัดฯ
21	โครงการให้ความรู้ในการใช้รถใช้ถนน	เพื่อลดอุบัติเหตุทางถนน	หมู่ที่ 1 - 10	20,000	20,000	20,000	20,000	20,000	จำนวนอุบัติเหตุลดลง	สำนักปลัดฯ
22	โครงการบริหารจัดการหน่วยกู้ชีพ	เพื่อใช้จ่ายในโครงการ	หมู่ที่ 1 - 10	250,000	250,000	250,000	250,000	250,000	การกู้ชีพ-กู้ภัยมีประสิทธิภาพ	สำนักปลัดฯ
23	โครงการจัดฝึกอบรมและทำใบอนุญาตขับขี่	เพื่อใช้จ่ายในโครงการ	หมู่ที่ 1 - 10	30,000	30,000	30,000	30,000	30,000	ประชาชนมีใบอนุญาตขับขี่	สำนักปลัดฯ
24	โครงการสนับสนุนกิจการ อปท.	เพื่อใช้จ่ายในโครงการ	หมู่ที่ 1 - 10	100,000	100,000	100,000	100,000	100,000	กิจการ อปท. มีประสิทธิภาพ	สำนักปลัดฯ
25	โครงการจัดซื้อเครื่องจักรได้จัดบริเวณจุดเลี้ยง	เพื่อใช้จ่ายในโครงการ	หมู่ที่ 1 - 10	100,000	100,000	100,000	100,000	100,000	จำนวนอุบัติเหตุลดลง	สำนักปลัดฯ

2. บัญชีโครงการพัฒนาท้องถิ่น

204

แบบ ผ.02/1

รายละเอียดโครงการพัฒนา

ที่นำมาจากแผนพัฒนาหมู่บ้านและแผนพัฒนาชุมชน

แผนพัฒนาท้องถิ่น (พ.ศ.2566-2570)

เทศบาลตำบลคาง อำเภอบ้านผือ จังหวัดอุดรธานี

ยุทธศาสตร์การพัฒนาที่ 4. การพัฒนาด้านสังคม

ก. ยุทธศาสตร์จังหวัด : ยุทธศาสตร์ที่ 6

1.1 แผนงานการรักษาสภาพภายใน

ข. ยุทธศาสตร์การพัฒนา อปท. : ยุทธศาสตร์ที่ 4

ที่	โครงการ	วัตถุประสงค์	เป้าหมาย (ผลผลิตของ โครงการ)	งบประมาณ				ตัวชี้วัด (KPI)	ผลลัพธ์ที่คาดว่าจะได้รับ	หน่วยงาน รับผิดชอบหลัก
				2566 (บาท)	2567 (บาท)	2568 (บาท)	2569 (บาท)			
26	โครงการติดตั้งป้ายลดอุบัติเหตุ	เพื่อป้องกัน เกิดอุบัติเหตุ	หมู่ที่ 1 - 10	50,000	50,000	50,000	50,000	50,000	จำนวนการเกิด อุบัติเหตุในพื้นที่	สำนักปลัดฯ
27	โครงการเพิ่มประสิทธิภาพ อปพร.	เพื่อใช้จ่ายใน โครงการฯ	หมู่ที่ 1 - 10	15,000	15,000	15,000	15,000	15,000	อุบัติเหตุน้อยลง สมาชิก อปพร. มีประสิทธิภาพ	สำนักปลัดฯ
28	โครงการอบรมช่วยเหลือผู้ป่วย ฉุกเฉินเบื้องต้น	เพื่อใช้จ่ายใน โครงการฯ	หมู่ที่ 1 - 10	10,000	10,000	10,000	10,000	10,000	ประชาชนในเขต พื้นที่ได้รับความรู้	สำนักปลัดฯ
29	โครงการอบรมให้ความรู้ด้านการ จราจร	เพื่อใช้จ่ายใน โครงการฯ	หมู่ที่ 1 - 10	15,000	15,000	15,000	15,000	15,000	อุบัติเหตุนั้นพื้นที่ มีประชาชนในเขต พื้นที่ได้รับความรู้	สำนักปลัดฯ
30	โครงการอบรมให้ความรู้ในการ ป้องกันไฟฟ้า	เพื่อใช้จ่ายใน โครงการฯ	หมู่ที่ 1 - 10	15,000	15,000	15,000	15,000	15,000	อุบัติภัยในพื้นที่ มีจำนวนลดลง	สำนักปลัดฯ
31	โครงการอบรมให้ความรู้และชักชวน แผนดับเพลิงแก่บุคลากรฯ	เพื่อใช้จ่ายใน โครงการฯ	หมู่ที่ 1 - 10	100,000	100,000	100,000	100,000	100,000	อุบัติภัยในพื้นที่ มีจำนวนลดลง	สำนักปลัดฯ

## 2. บัญชีโครงการพัฒนาท้องถิ่น

## รายละเอียดโครงการพัฒนา

ที่นำมาจากแผนพัฒนาหมู่บ้านและแผนพัฒนาชุมชน

แผนพัฒนาท้องถิ่น (พ.ศ.2566-2570)

เทศบาลตำบลคำบง อำเภอบ้านฝาง จังหวัดอุดรธานี

ยุทธศาสตร์การพัฒนาที่ 4. การพัฒนาด้านสังคม

ก. ยุทธศาสตร์จังหวัด : ยุทธศาสตร์ที่ 6

1.1 แผนงานการรักษาค่าความสงบภายใน

ข. ยุทธศาสตร์การพัฒนา อปท. : ยุทธศาสตร์ที่ 4

ที่	โครงการ	วัตถุประสงค์	เป้าหมาย (ผลผลิตของ โครงการ)	งบประมาณ				ตัวชี้วัด (KPI)	ผลลัพธ์ที่คาดว่าจะได้รับ	หน่วยงาน รับผิดชอบหลัก	
				2566 (บาท)	2567 (บาท)	2568 (บาท)	2569 (บาท)				2570 (บาท)
32	โครงการปฏิบัติงานด้านการกักขัง-กักขัง	เพื่อใช้จ่ายในโครงการฯ	ศูนย์อพยพ. ตำบลคำบง	500,000	500,000	500,000	500,000	500,000	ร้อยละของศูนย์อพยพ.มีมาตรฐานเพิ่มมากขึ้น	การทำงานเกิดประสิทธิภาพ ประสิทธิภาพ ประสิทธิภาพ ลดปัญหาการเกิดอุบัติเหตุ	สำนักปลัดฯ
33	ติดตั้งเสาสัญญาณไฟกระพริบเตือนบริเวณสี่แยก	เพื่อใช้จ่ายในโครงการฯ	ม.2 และ ม.4	400,000	400,000	400,000	400,000	400,000	ร้อยละของประชาชนมีความปลอดภัยเพิ่มขึ้น	การทำงานเกิดประสิทธิภาพ ประสิทธิภาพ และประสิทธิผล	สำนักปลัดฯ
34	โครงการฝึกอบรมชุดปฏิบัติการจิตอาสาภัยพิบัติ	เพื่อใช้จ่ายในโครงการฯ	หมู่ที่ 1-10	150,000	150,000	150,000	150,000	150,000	จำนวนร้อยละของจิตอาสาภัยพิบัติมีจำนวนเพิ่มมากขึ้น	การทำงานเกิดประสิทธิภาพ และประสิทธิผล	สำนักปลัดฯ

## 2. บัญชีโครงการพัฒนาท้องถิ่น

รายละเอียดโครงการพัฒนา  
ที่นำมาจากแผนพัฒนาหมู่บ้านและแผนพัฒนาชุมชน  
แผนพัฒนาท้องถิ่น (พ.ศ.2566-2570)  
เทศบาลตำบลคำบง อำเภอบ้านผือ จังหวัดอุดรธานี

ยุทธศาสตร์การพัฒนาที่ 4. การพัฒนาด้านสังคม

ก. ยุทธศาสตร์จังหวัด : ยุทธศาสตร์ที่ 3

1.2 แผนงานบริหารงานทั่วไป ข. ยุทธศาสตร์การพัฒนา อปท. : ยุทธศาสตร์ที่ 4

ที่	โครงการ	วัตถุประสงค์ (รายละเอียด ของโครงการ)	เป้าหมาย (ผลผลิตของ โครงการ)	งบประมาณ				ตัวชี้วัด (KPI)	ผลลัพธ์ที่คาดว่าจะได้รับ	หน่วยงาน รับผิดชอบหลัก	
				2566 (บาท)	2567 (บาท)	2568 (บาท)	2569 (บาท)				2570 (บาท)
1	โครงการรวมพลังลูกเสือชาวบ้าน อปพร. (จิตอาสา)	เพื่อใช้จ่ายใน โครงการฯ	หมู่ที่ 1 - 10	50,000	50,000	50,000	50,000	50,000	จำนวนร้อยละของ ลูกเสือฯ เพิ่มขึ้น	ประชาชนในพื้นที่ เกิดความรัก สามัคคีกัน	สำนักงานปลัดฯ
2	โครงการอบรมเพิ่มศักยภาพแม่บ้านเพิ่ม บทบาทกลุ่มสตรี	เพื่อใช้จ่ายใน โครงการฯ	หมู่ที่ 1 - 10	25,000	25,000	25,000	25,000	25,000	จำนวนร้อยละของ สตรีมีประสิทธิภาพ	เพิ่มบทบาทให้ กับกลุ่มสตรี	สำนักงานปลัดฯ
3	โครงการจัดทำคู่มือประตูทางเข้า หมู่บ้าน	เพื่อจัดทำคู่มือ ประตูฯ	หมู่ที่ 1 - 10	100,000	100,000	100,000	100,000	100,000	จำนวนร้อยละของ คู่มือประตูที่มีความ สวยงาม	หมู่บ้าน/ชุมชนมี ความสวยงามเป็น ระเบียบเรียบร้อย	สำนักงานปลัดฯ
4	โครงการพัฒนาศักยภาพกลุ่มสตรี ตำบลคำบง	เพื่อใช้จ่ายใน โครงการฯ	หมู่ที่ 1 - 10	20,000	20,000	20,000	20,000	20,000	ร้อยละของสตรี ที่มีศักยภาพเพิ่ม มากขึ้น	สตรีในเขตพื้นที่ มีศักยภาพใน ด้านต่างๆเพิ่ม มากขึ้น	สำนักงานปลัดฯ

2. บัญชีโครงการพัฒนาท้องถิ่น

207

แบบ ผ.02/1

รายละเอียดโครงการพัฒนา  
ที่นำมาจากแผนพัฒนาหมู่บ้านและแผนพัฒนาชุมชน  
แผนพัฒนาท้องถิ่น (พ.ศ.2566-2570)

เทศบาลตำบลคำบง อำเภอบ้านผือ จังหวัดอุดรธานี

ยุทธศาสตร์การพัฒนาที่ 4. การพัฒนาด้านสังคม

ก. ยุทธศาสตร์จังหวัด : ยุทธศาสตร์ที่ 3

1.2 แผนงานบริหารงานทั่วไป

ข. ยุทธศาสตร์การพัฒนา อปท. : ยุทธศาสตร์ที่ 4

ที่	โครงการ	วัตถุประสงค์ (รายละเอียด ของโครงการ)	เป้าหมาย (ผลผลิตของ โครงการ)	งบประมาณ					ตัวชี้วัด (KPI)	ผลลัพธ์ที่คาดว่าจะได้รับ	หน่วยงาน รับผิดชอบหลัก
				2566 (บาท)	2567 (บาท)	2568 (บาท)	2569 (บาท)	2570 (บาท)			
5	โครงการพัฒนาศักยภาพสภาเด็ก และเยาวชนเทศบาลตำบลคำบง	เพื่อใช้จ่ายใน โครงการฯ	หมู่ที่ 10	20,000	20,000	20,000	20,000	20,000	ร้อยละของเด็ก และเยาวชนมี ศักยภาพเพิ่มมาก ขึ้น	เด็กและเยาวชน มีศักยภาพใน ด้านต่างๆ เพิ่ม มากขึ้น	สำนักปลัดฯ
6	โครงการส่งเสริมและสนับสนุน การจัดทำแผนชุมชน	เพื่อใช้จ่ายใน โครงการฯ	หมู่ที่ 10	20,000	20,000	20,000	20,000	20,000	ร้อยละของแผน ชุมชนที่มี ประสิทธิภาพ	แผนชุมชนเกิด ประสิทธิภาพ ประสิทธิผล	สำนักปลัดฯ
7	โครงการอบรมและส่งเสริมให้ ความรู้ผู้ดูแลผู้พิการ และผู้สูงอายุ	เพื่อใช้จ่ายใน โครงการฯ	หมู่ที่ 10	20,000	20,000	20,000	20,000	20,000	ร้อยละของผู้ดูแล ผู้สูงอายุ ผู้พิการ มีความรู้เพิ่ม มากขึ้น	ผู้ดูแลผู้พิการ และผู้สูงอายุได้ รับความรู้เพิ่ม มากขึ้น	สำนักปลัดฯ

2. บัญชีโครงการพัฒนาท้องถิ่น

208

แบบ ผ.02/1

รายละเอียดโครงการพัฒนา

ที่นำมาจากแผนพัฒนาหมู่บ้านและแผนพัฒนาชุมชน

แผนพัฒนาท้องถิ่น (พ.ศ.2566-2570)

เทศบาลตำบลคาง อำเภอบ้านผือ จังหวัดอุดรธานี

ยุทธศาสตร์การพัฒนาที่ 4. การพัฒนาด้านสังคม

ก. ยุทธศาสตร์จังหวัด : ยุทธศาสตร์ที่ 3

1.2 แผนงานบริหารงานทั่วไป

ข. ยุทธศาสตร์การพัฒนา อปท. : ยุทธศาสตร์ที่ 4

ที่	โครงการ	วัตถุประสงค์ (รายละเอียด ของโครงการ)	เป้าหมาย (ผลผลิตของ โครงการ)	งบประมาณ				ตัวชี้วัด (KPI)	ผลลัพธ์ที่คาดว่าจะได้รับ	หน่วยงาน รับผิดชอบหลัก
				2566 (บาท)	2567 (บาท)	2568 (บาท)	2569 (บาท)			
8	อุดหนุนโครงการศูนย์ปฏิบัติการร่วม ในการช่วยเหลือประชาชนของ องค์กรปกครองส่วนท้องถิ่น	เพื่อเผยแพร่ ข้อมูลข่าวสาร หลักเกณฑ์และ วิธีการในการ ช่วยเหลือ ประชาชน	หมู่ที่ 10	20,000	20,000	20,000	20,000	20,000	ประชาชนร้อยละ 80 ได้ทราบข้อมูล ข่าวสารและสืบค้น ข้อมูลต่างๆ ได้ สะดวก	สำนักงานปลัดฯ
9	อุดหนุนการจัดงานรัฐพิธี อำเภอบ้านผือ จังหวัดอุดรธานี	เพื่ออุดหนุน งานรัฐพิธี	จำนวน 1 ครั้ง	15,000	15,000	15,000	15,000	15,000	งานรัฐพิธีได้รับ การอุดหนุน ประสิทธิภาพ ประสิทธิผล	สำนักงานปลัดฯ
10	โครงการอุดหนุนศูนย์จัดซื้อจัดจ้าง ระดับอำเภอ	เพื่ออุดหนุน ศูนย์จัดซื้อ จัดจ้าง	จำนวน 1 ครั้ง	20,000	20,000	20,000	20,000	20,000	การจัดซื้อจัดจ้าง เกิดประสิทธิภาพ ประสิทธิผล	สำนักงานปลัดฯ

## 2. บัญชีโครงการพัฒนาท้องถิ่น

แบบ ผ.02/1

## รายละเอียดโครงการพัฒนา

ที่นำมาจากแผนพัฒนาหมู่บ้านและแผนพัฒนาชุมชน

แผนพัฒนาท้องถิ่น (พ.ศ.2566-2570)

เทศบาลตำบลคำบง อำเภอบ้านผือ จังหวัดอุดรธานี

ก. ยุทธศาสตร์จังหวัด : ยุทธศาสตร์ที่ 3

ข. ยุทธศาสตร์การพัฒนา อบท. : ยุทธศาสตร์ที่ 4

ยุทธศาสตร์การพัฒนาที่ 4. การพัฒนาด้านสังคม

1.2 แผนงานบริหารงานทั่วไป

ที่	โครงการ	วัตถุประสงค์ (รายละเอียดของโครงการ)	เป้าหมาย (ผลผลิตของโครงการ)	งบประมาณ				ตัวชี้วัด (KPI)	ผลลัพธ์ที่คาดว่าจะได้รับ	หน่วยงานรับผิดชอบหลัก		
				2566 (บาท)	2567 (บาท)	2568 (บาท)	2569 (บาท)				2570 (บาท)	
11	โครงการอุดหนุนศูนย์เฉลิมพระเกียรติผู้ติดเชื้อเอชไอวี (H.I.V)	เพื่ออุดหนุนโครงการฯ	จำนวน 1 ครั้ง	20,000	20,000	20,000	20,000	2570	20,000	ศูนย์ฯได้รับการอุดหนุน	อุดหนุนศูนย์ผู้ติดเชื้อเอชไอวี	สำนักงานปลัดฯ
12	โครงการอุดหนุนกาชาดจังหวัดอุดรธานี	เพื่ออุดหนุนกาชาดจังหวัด	จำนวน 1 ครั้ง	20,000	20,000	20,000	20,000	20,000	20,000	กิจการกาชาดได้รับการอุดหนุน	อุดหนุนกิจการกาชาด	สำนักงานปลัดฯ
13	โครงการอุดหนุนงานประเพณีประจำปีงานทุ่งศรีเมืองอุดรธานี-ผ้าไหมมัด	เพื่ออุดหนุนงานประจำปีทุ่งศรีเมือง	จำนวน 1 ครั้ง	20,000	20,000	20,000	20,000	20,000	20,000	งานทุ่งศรีเมืองได้รับการอุดหนุน	อุดหนุนงานทุ่งศรีเมือง	สำนักงานปลัดฯ
14	อุดหนุนโครงการมารตราเร่งรัดขับเคลื่อนการแก้ไขปัญหายาเสพติดเร่งด่วน	เพื่ออุดหนุนโครงการฯ	จำนวน 1 ครั้ง	35,000	35,000	35,000	35,000	35,000	35,000	เด็กและเยาวชนห่างไกลจากยาเสพติด	โครงการเกิดประสิทธิภาพประสิทธิผล	สำนักงานปลัดฯ

2. บัญชีโครงการพัฒนาท้องถิ่น

210

แบบ ผ.02/1

รายละเอียดโครงการพัฒนา

ที่นำมาจากแผนพัฒนาหมู่บ้านและแผนพัฒนาชุมชน

แผนพัฒนาท้องถิ่น (พ.ศ.2566-2570)

เทศบาลตำบลคาง อำเภอบ้านผือ จังหวัดอุดรธานี

ยุทธศาสตร์การพัฒนาที่ 4. การพัฒนาด้านสังคม

ก. ยุทธศาสตร์จังหวัด : ยุทธศาสตร์ที่ 3

1.2 แผนงานบริหารงานทั่วไป

ข. ยุทธศาสตร์การพัฒนา อปท. : ยุทธศาสตร์ที่ 4

ที่	โครงการ	วัตถุประสงค์ (รายละเอียด ของโครงการ)	เป้าหมาย (ผลผลิตของ โครงการ)	งบประมาณ				ตัวชี้วัด (KPI)	ผลลัพธ์ที่คาดว่าจะได้รับ	หน่วยงาน รับผิดชอบหลัก
				2566 (บาท)	2567 (บาท)	2568 (บาท)	2569 (บาท)			
15	อุดหนุนโครงการส่งเสริมด้านเศรษฐกิจพอเพียง	เพื่ออุดหนุนโครงการฯ	จำนวน 1 ครั้ง	20,000	20,000	20,000	20,000	2570 (บาท)	โครงการเกิด ประสิทธิภาพ ประสิทธิผล	กอง การศึกษาฯ
16	อุดหนุนโครงการการศึกษาเพื่อต่อต้านยาเสพติดในเด็กนักเรียน (D.A.R.E)	เพื่ออุดหนุนโครงการฯ	จำนวน 1 ครั้ง	20,000	20,000	20,000	20,000	จำนวนร้อยละของ โรงเรียนที่ได้รับ การพัฒนา จำนวนร้อยละของ เด็กนักเรียนที่ ห่างไกลจาก ยาเสพติด	โครงการเกิด ประสิทธิภาพ ประสิทธิผล	กอง การศึกษาฯ
17	ซ่อมแซมร้านค้าชุมชน	เพื่อใช้จ่าย ในโครงการฯ	หมู่ที่ 6				500,000	500,000	ประชาชนมี สถานที่ในการ จับจ่ายใช้สอย มั่นคง	สำนักปลัดฯ



2. บัญชีโครงการพัฒนาท้องถิ่น

211

แบบ ผ.02/1

รายละเอียดโครงการพัฒนา

ที่นำมาจากแผนพัฒนาหมู่บ้านและแผนพัฒนาชุมชน

แผนพัฒนาท้องถิ่น (พ.ศ.2566-2570)

เทศบาลตำบลคำบง อำเภอบ้านมือ จังหวัดอุดรธานี

ยุทธศาสตร์การพัฒนาที่ 4. การพัฒนาด้านสังคม

ก. ยุทธศาสตร์จังหวัด : ยุทธศาสตร์ที่ 3

1.2 แผนงานบริหารงานทั่วไป

ข. ยุทธศาสตร์การพัฒนา อปท. : ยุทธศาสตร์ที่ 4

ที่	โครงการ	วัตถุประสงค์ (รายละเอียดของโครงการ)	เป้าหมาย (ผลผลิตของโครงการ)	งบประมาณ				ตัวชี้วัด (KPI)	ผลลัพธ์ที่คาดว่าจะได้รับ	หน่วยงานรับผิดชอบหลัก
				2566 (บาท)	2567 (บาท)	2568 (บาท)	2569 (บาท)			
18	โครงการจัดซื้อผ้าไหมกันหนาว ผู้สูงอายุและผู้ยากจน	เพื่อจัดซื้อผ้าไหมกันหนาว	ผู้สูงอายุและผู้ยากจน	100,000	100,000	100,000	100,000	100,000	ผู้สูงอายุผู้พิการ ผู้ป่วยเอดส์ ได้รับการดูแล เอาใจใส่เป็นอย่างดี	สำนักงานปลัดฯ
19	โครงการเยี่ยมบ้านและสงเคราะห์ให้กับ ผู้พิการ ผู้ยากจน และผู้ด้อยโอกาสฯ	เพื่อเยี่ยมบ้าน กลุ่มเป้าหมาย	หมู่ที่ 1 - 10	30,000	30,000	30,000	30,000	30,000	ดูแลเอาใจใส่เป็นอย่างดี	สำนักงานปลัดฯ
20	โครงการอาสาสมัครดูแลผู้สูงอายุ (อผส.)	เพื่อสนับสนุน อผส.ในเขตพื้นที่	อผส.ในเขตพื้นที่	360,000	360,000	360,000	360,000	360,000	ร้อยละของ ประชาชนมี อาชีพเสริม เพิ่มรายได้	สำนักงานปลัดฯ
21	โครงการพัฒนาผลิตภัณฑ์สินค้า บรรจุภัณฑ์สินค้ากลุ่มอาชีพ ชุมชน เทศบาลตำบลคำบง	เพื่อใช้จ่ายในโครงการฯ	หมู่ที่ 1-10	20,000	20,000	20,000	20,000	20,000	ร้อยละของ ประชาชนมีรายได้ เพิ่มมากขึ้น	สำนักงานปลัดฯ

## 2. บัญชีโครงการพัฒนาท้องถิ่น

แบบ ผ.02/1

## รายละเอียดโครงการพัฒนา

ที่นำมาจากแผนพัฒนาหมู่บ้านและแผนพัฒนาชุมชน

แผนพัฒนาท้องถิ่น (พ.ศ.2566-2570)

เทศบาลตำบลคำบง อำเภอบ้านผือ จังหวัดอุดรธานี

ยุทธศาสตร์การพัฒนาที่ 4. การพัฒนาด้านสังคม

ก. ยุทธศาสตร์จังหวัด : ยุทธศาสตร์ที่ 3

ข. ยุทธศาสตร์การพัฒนา อปท. : ยุทธศาสตร์ที่ 4

1.2 แผนงานบริหารงานทั่วไป

ที่	โครงการ	วัตถุประสงค์ (รายละเอียด ของโครงการ)	เป้าหมาย (ผลผลิตของ โครงการ)	งบประมาณ				ตัวชี้วัด (KPI)	ผลลัพธ์ที่คาดว่าจะได้รับ	หน่วยงาน รับผิดชอบหลัก	
				2566 (บาท)	2567 (บาท)	2568 (บาท)	2569 (บาท)				2570 (บาท)
22	โครงการจัดซื้อเต็นท์โต๊ะ เก้าอี้	เพื่อจัดซื้อเต็นท์โต๊ะ เก้าอี้	หมู่ที่ 1 - 10	300,000	300,000	300,000	300,000	300,000	จำนวนเต็นท์โต๊ะ เก้าอี้ เพิ่มขึ้น	ประชาชนได้ใช้ ประโยชน์ในการ ประกอบกิจกรรม ต่างๆ	สำนักปลัดฯ
23	โครงการครอบครัวอบอุ่นนำคุณธรรม	เพื่อใช้จ่ายในโครงการฯ	หมู่ที่ 1 - 10	50,000	50,000	50,000	50,000	50,000	จำนวนร้อยละของครัวครัวได้รับการฝึกอบรม	หมู่บ้าน/ชุมชนมีความน่าอยู่และมีคุณธรรม	สำนักปลัดฯ

## 2. บัญชีโครงการพัฒนาท้องถิ่น

แบบ ผ.02/1

## รายละเอียดโครงการพัฒนา

ที่นำมาจากแผนพัฒนาหมู่บ้านและแผนพัฒนาชุมชน

แผนพัฒนาท้องถิ่น (พ.ศ.2566-2570)

เทศบาลตำบลคำบง อำเภอบ้านผือ จังหวัดอุดรธานี

ก. ยุทธศาสตร์จังหวัด : ยุทธศาสตร์ที่ 3

ยุทธศาสตร์การพัฒนาที่ 4. การพัฒนาด้านสังคม

ข. ยุทธศาสตร์การพัฒนา อปท. : ยุทธศาสตร์ที่ 4

1.3 แผนงานสังคมสงเคราะห์

ที่	โครงการ	วัตถุประสงค์ (รายละเอียด ของโครงการ)	เป้าหมาย (ผลผลิตของ โครงการ)	งบประมาณ				ตัวชี้วัด (KPI)	ผลลัพธ์ที่คาดว่าจะได้รับ	หน่วยงาน รับผิดชอบหลัก
				2566 (บาท)	2567 (บาท)	2568 (บาท)	2569 (บาท)			
1	โครงการช่วยเหลือผู้ยากไร้/ด้อยโอกาส และพัฒนาคุณภาพชีวิตของ ประชาชนในเขตเทศบาล	เพื่อใช้จ่ายใน โครงการฯ	ผู้ด้อยโอกาส ผู้ยากไร้ฯ ม.1-ม.10	200,000 (บาท)	200,000 (บาท)	200,000 (บาท)	200,000 (บาท)	2570 (บาท)	ประชาชนมี ความเป็นอยู่ ที่ดีขึ้น	สำนักปลัดฯ

2. บัญชีโครงการพัฒนาท้องถิ่น

214

แบบ ผ.02/1

รายละเอียดโครงการพัฒนา

ที่นำมาจากแผนพัฒนาหมู่บ้านและแผนพัฒนาชุมชน

แผนพัฒนาท้องถิ่น (พ.ศ.2566-2570)

เทศบาลตำบลคำบง อำเภอบ้านผือ จังหวัดอุดรธานี

ก. ยุทธศาสตร์จังหวัด : ยุทธศาสตร์ที่ 3

ข. ยุทธศาสตร์การพัฒนา อปท. : ยุทธศาสตร์ที่ 4

ยุทธศาสตร์การพัฒนาที่ 4. การพัฒนาด้านสังคม

1.4 แผนงานคณะและชุมชน

ที่	โครงการ	วัตถุประสงค์ (รายละเอียดของโครงการ)	เป้าหมาย (ผลผลิตของโครงการ)	งบประมาณ				ตัวชี้วัด (KPI)	ผลลัพธ์ที่คาดว่าจะได้รับ	หน่วยงานรับผิดชอบหลัก	
				2566 (บาท)	2567 (บาท)	2568 (บาท)	2569 (บาท)				2570 (บาท)
1	โครงการปรับปรุงภูมิทัศน์หนองผายบ้าน	เพื่อปรับปรุงภูมิทัศน์	หมู่ที่ 7			100,000 (บาท)	2569 (บาท)	2570 (บาท)	ภูมิทัศน์รอบผายได้รับการดูแลรักษา	หมู่บ้าน/ชุมชนมีความน่าอยู่	สำนักปลัดฯ
2	โครงการถนนสะอาดภายในหมู่บ้าน	เพื่อใช้จ่ายในโครงการ	หมู่ที่ 7			500,000 (บาท)			ร้อยละของถนนที่ได้รับการดูแลรักษา	หมู่บ้าน/ชุมชนมีความน่าอยู่	สำนักปลัดฯ
3	โครงการปรับปรุงภูมิทัศน์รอบผายคึกฤทธิ์	เพื่อปรับปรุงภูมิทัศน์	หมู่ที่ 8			100,000 (บาท)			ภูมิทัศน์รอบผายได้รับการดูแลรักษา	หมู่บ้าน/ชุมชนมีความน่าอยู่	สำนักปลัดฯ
4	โครงการปรับปรุงภูมิทัศน์รอบสระน้ำ	เพื่อปรับปรุงภูมิทัศน์	หมู่ที่ 4			100,000 (บาท)			ภูมิทัศน์รอบผายได้รับการดูแลรักษา	หมู่บ้าน/ชุมชนมีความน่าอยู่	สำนักปลัดฯ

## 2. บัญชีโครงการพัฒนาท้องถิ่น

## รายละเอียดโครงการพัฒนา

ที่นำมาจากแผนพัฒนาหมู่บ้านและแผนพัฒนาชุมชน

แผนพัฒนาท้องถิ่น (พ.ศ.2566-2570)

เทศบาลตำบลคาง อำเภอบ้านผือ จังหวัดอุดรธานี

ก. ยุทธศาสตร์จังหวัด : ยุทธศาสตร์ที่ 3

ข. ยุทธศาสตร์การพัฒนา อปท. : ยุทธศาสตร์ที่ 4

ยุทธศาสตร์การพัฒนาที่ 4. การพัฒนาด้านสังคม

1.4 แผนงานเกษตรและชุมชน

ที่	โครงการ	วัตถุประสงค์ (รายละเอียด ของโครงการ)	เป้าหมาย (ผลผลิตของ โครงการ)	งบประมาณ				ตัวชี้วัด (KPI)	ผลลัพธ์ที่คาดว่าจะได้รับ	หน่วยงาน รับผิดชอบหลัก
				2566 (บาท)	2567 (บาท)	2568 (บาท)	2569 (บาท)			
5	โครงการก่อสร้าง/ปรับปรุง/ ซ่อมแซมศาลากลางบ้าน	เพื่อก่อสร้าง/ ปรับปรุง/ซ่อม แซมศาลา	หมู่ที่ 5,4,9	1,500,000	1,500,000	1,500,000	1,500,000	จำนวนศาลากลาง บ้านเพิ่มขึ้น	ประชาชนได้ใช้ ประโยชน์ในการ ประกอบ พิธีกรรมต่างๆ	กองช่าง
6	โครงการก่อสร้างห้องน้ำศาลา กลางบ้าน	เพื่อก่อสร้าง ห้องน้ำ	หมู่ที่ 4	100,000	100,000	50,000	50,000	มีห้องน้ำเพิ่มมากขึ้น ในศาลากลางบ้าน	ประชาชนได้รับ ความรู้เพิ่มขึ้น	กองช่าง
7	ก่อสร้างศูนย์การเรียนรู้ชุมชน	ส่งเสริมทักษะ เรียนรู้ชุมชน	หมู่ที่ 4	100,000	100,000			มีศูนย์การเรียนรู้ ชุมชนเพิ่มขึ้น	ประชาชนได้ใช้ ประโยชน์ในการ	กองช่าง
8	โครงการก่อสร้างศูนย์ประชุมเข้าชอย	เพื่อก่อสร้างศูนย์ ประชุม	หมู่ที่ 4	100,000	100,000			จำนวนศูนย์ประชุม เพิ่มขึ้น	ประชาชนได้ใช้ ประโยชน์ในการ	กองช่าง

2. บัญชีโครงการพัฒนาท้องถิ่น

216

แบบ ผ.02/1

รายละเอียดโครงการพัฒนา  
ที่นำมาจากแผนพัฒนาหมู่บ้านและแผนพัฒนาชุมชน  
แผนพัฒนาท้องถิ่น (พ.ศ.2566-2570)

เทศบาลตำบลคำบง อำเภอบ้านผือ จังหวัดอุดรธานี

ยุทธศาสตร์การพัฒนาที่ 4. การพัฒนาด้านสังคม

1.4 แผนงานเศรษฐกิจและชุมชน

ก. ยุทธศาสตร์จังหวัด : ยุทธศาสตร์ที่ 3

ข. ยุทธศาสตร์การพัฒนา อปท. : ยุทธศาสตร์ที่ 4

ที่	โครงการ	วัตถุประสงค์ (รายละเอียดของ ของโครงการ)	เป้าหมาย (ผลผลิตของ โครงการ)	งบประมาณ					ตัวชี้วัด (KPI)	ผลลัพธ์ที่คาดว่าจะได้รับ	หน่วยงาน รับผิดชอบหลัก
				2566 (บาท)	2567 (บาท)	2568 (บาท)	2569 (บาท)	2570 (บาท)			
9	โครงการก่อสร้างศาลาพักผ่อน หมู่ที่ 3 บ้านดงหมู	เพื่อก่อสร้าง ศาลาพักผ่อน	หมู่ที่ 3	500,000					จำนวนศาลาพักผ่อน เพิ่มมากขึ้น	ประชาชนใช้ใน การประกอบ พิธีกรรมต่างๆ ประชาชนได้รับ ความสะดวก สบายในการ ติดต่อสื่อสาร	กองช่าง
10	โครงการก่อสร้าง/ซ่อมแซม/ติดตั้ง/ จัดซื้อระบบเสียงตามสาย	เพื่อก่อสร้าง/ ซ่อมแซมฯ	หมู่ที่ 1 - 10	200,000	200,000	200,000	200,000	200,000	จำนวนระบบเสียง ตามสายเพิ่มขึ้น	ที่สาธารณะได้รับ ความสะดวก สบายในการ ติดต่อสื่อสาร	กองช่าง
11	โครงการปักแนวเขตที่สาธารณะหมู่บ้าน	เพื่อปักแนวเขต ที่สาธารณะ	หมู่ที่ 1 - 10	1,000,000	1,000,000	1,000,000	1,000,000	1,000,000	แนวเขตที่สาธารณะ ได้รับการดูแลรักษา	ที่สาธารณะได้รับ การดูแลรักษา ป่าชุมชนได้รับ ดูแลรักษา	กองช่าง
12	โครงการก่อสร้างรั้วรอบที่สาธารณะ ประโยชน์	เพื่อก่อสร้างรั้วฯ	หมู่ที่ 1 - 10	1,000,000	1,000,000	1,000,000	1,000,000	1,000,000	จำนวนรั้วรอบที่ สาธารณะเพิ่มขึ้น	ป่าชุมชนได้รับ ดูแลรักษา	กองช่าง
13	ก่อสร้างลานอเนกประสงค์	เพื่อก่อสร้าง อเนกประสงค์	ม.3 ม.5	500,000	500,000	500,000	500,000	500,000	จำนวนลานอเนก ประสงค์เพิ่มขึ้น	ประชาชนได้ใช้ ประโยชน์ในการ	กองช่าง

2. บัญชีโครงการพัฒนาท้องถิ่น

217

แบบ ผ.02/1

รายละเอียดโครงการพัฒนา

ที่นำมาจากแผนพัฒนาหมู่บ้านและแผนพัฒนาชุมชน

แผนพัฒนาท้องถิ่น (พ.ศ.2566-2570)

เทศบาลตำบลคำบง อำเภอบ้านผือ จังหวัดอุดรธานี

ยุทธศาสตร์การพัฒนาที่ 4. การพัฒนาด้านสังคม

ก. ยุทธศาสตร์จังหวัด : ยุทธศาสตร์ที่ 3

ข. ยุทธศาสตร์การพัฒนา อปท. : ยุทธศาสตร์ที่ 4

1.4 แผนงานเฉพาะและชุมชน

ที่	โครงการ	วัตถุประสงค์ (รายละเอียดของโครงการ)	เป้าหมาย (ผลผลิตของโครงการ)	งบประมาณ				ตัวชี้วัด (KPI)	ผลลัพธ์ที่คาดว่าจะได้รับ	หน่วยงานรับผิดชอบหลัก
				2566 (บาท)	2567 (บาท)	2568 (บาท)	2569 (บาท)			
14	โครงการก่อสร้างรั้วรอบศาลากลางบ้านกลางบ้าน	เพื่อก่อสร้างรั้วรอบศาลากลางบ้าน	จำนวน 3 แห่ง (ม.3.ม.8,ม.9)			500,000	500,000	ศาลากลางบ้านมีความปลอดภัย	ใช้ประกอบกิจกรรมต่างๆ	กองช่าง
15	โครงการก่อสร้างอาคารอเนกประสงค์ (หลังพระ) บ้านนาล้อมน้อย หมู่ที่ 6	เพื่อก่อสร้างอเนกประสงค์	จำนวน 1 แห่ง (หมู่ที่ 6)				500,000	อาคารอเนกประสงค์เพิ่มมากขึ้น	โครงการบิณฑองหลังพระเกิดประสิทธิภาพสูงสุด	กองช่าง
16	โครงการก่อสร้างรั้วรอบป่าช้า (ลวดหนาม)	เพื่อก่อสร้างรั้ว	หมู่ที่ 3	500,000				จำนวนรั้วรอบป่าช้ามีจำนวนเพิ่มมากขึ้น	ป่าช้าได้รับการดูแลรักษา	กองช่าง
17	โครงการปรับปรุงภูมิทัศน์หมู่บ้าน	เพื่อปรับปรุงภูมิทัศน์	หมู่ที่ 1 - 10	20,000		20,000	20,000	มีจำนวนเพิ่มมากขึ้น	ดูแลรักษาหมู่บ้าน/ชุมชนมีความน่าอยู่	กองช่าง
18	โครงการปรับปรุงภูมิทัศน์รอบผายศึภสิทธิ์	เพื่อปรับปรุงภูมิทัศน์	หมู่ที่ 8			100,000	100,000	ภูมิทัศน์รอบผายได้รับการดูแลรักษา	หมู่บ้าน/ชุมชนมีความน่าอยู่	กองช่าง

## 2. บัญชีโครงการพัฒนาท้องถิ่น

รายละเอียดโครงการพัฒนา  
ที่นำมาจากแผนพัฒนาหมู่บ้านและแผนพัฒนาชุมชน  
แผนพัฒนาท้องถิ่น (พ.ศ.2566-2570)

เทศบาลตำบลคำบง อำเภอบ้านผือ จังหวัดอุดรธานี

ยุทธศาสตร์การพัฒนาที่ 4. การพัฒนาด้านสังคม

ก. ยุทธศาสตร์จังหวัด : ยุทธศาสตร์ที่ 3

ข. ยุทธศาสตร์การพัฒนา อปท. : ยุทธศาสตร์ที่ 4

1.4 แผนงานเกษตรและชุมชน

ที่	โครงการ	วัตถุประสงค์ (รายละเอียด ของโครงการ)	เป้าหมาย (ผลผลิตของ โครงการ)	งบประมาณ					ตัวชี้วัด (KPI)	ผลลัพธ์ที่คาดว่าจะได้รับ	หน่วยงาน รับผิดชอบหลัก
				2566 (บาท)	2567 (บาท)	2568 (บาท)	2569 (บาท)	2570 (บาท)			
19	โครงการปรับปรุงต่อเติมอาคาร ศาลากลางบ้าน หมู่ที่ 4 บ้านชัยเจริญ	เพื่อปรับปรุง ต่อเติมอาคารฯ	หมู่ที่ 4	220,000					ศาลากลางบ้านมี ความปลอดภัยใช้ ประโยชน์ได้ มากขึ้น	ประชาชนใช้ใน การประกอบ กิจกรรมต่างๆ	กองช่าง



## 2. บัญชีโครงการพัฒนาท้องถิ่น

## รายละเอียดโครงการพัฒนา

ที่นำมาจากแผนพัฒนาหมู่บ้านและแผนพัฒนาชุมชน

แผนพัฒนาท้องถิ่น (พ.ศ.2566-2570)

เทศบาลตำบลคำบง อำเภอบ้านผือ จังหวัดอุดรธานี

ยุทธศาสตร์การพัฒนาที่ 5. การพัฒนาด้านสาธารณสุข ก. ยุทธศาสตร์จังหวัด : ยุทธศาสตร์ที่ 3

1.1 แผนงานสาธารณสุข ข. ยุทธศาสตร์การพัฒนา อปท. : ยุทธศาสตร์ที่ 4

ที่	โครงการ	วัตถุประสงค์	เป้าหมาย (ผลผลิตของโครงการ)	งบประมาณ				ตัวชี้วัด (KPI)	ผลลัพธ์ที่คาดว่าจะได้รับ	หน่วยงานรับผิดชอบหลัก	
				2566 (บาท)	2567 (บาท)	2568 (บาท)	2569 (บาท)				2570 (บาท)
1	โครงการอบรมให้ความรู้เกี่ยวกับโรคระบาดในชุมชน	เพื่อป้องกันโรคระบาด	หมู่ที่ 1 - 10	50,000	50,000	50,000	50,000	50,000	จำนวนผู้ป่วยโรคระบาดมีจำนวนลดลง	ป้องกันโรคต่างๆ ประชาชนมีอาชีพเสริม	สำนักปลัดฯ
2	โครงการอบรมพัฒนาภูมิปัญญาแพทย์แผนไทย	เพื่อใช้จ่ายในโครงการฯ	หมู่ที่ 1 - 10	100,000	100,000	100,000	100,000	100,000	ประชาชนมีรายได้เพิ่มมากขึ้น	หมู่บ้าน/ชุมชนมีอากาศดี	สำนักปลัดฯ
3	โครงการลดมลพิษทางอากาศ	เพื่อใช้จ่ายในโครงการฯ	หมู่ที่ 1 - 10	150,000	150,000	150,000	150,000	150,000	จำนวนร้อยละของมลพิษทางอากาศมีจำนวนลดลง	หมู่บ้าน/ชุมชนมีอากาศดี	สำนักปลัดฯ
4	โครงการอบรมด้านสุขอนามัยอาหาร	เพื่อใช้จ่ายในโครงการฯ	หมู่ที่ 1 - 10	30,000	30,000	30,000	30,000	30,000	ประชาชนมีความรู้ความเข้าใจด้านอาหารเพิ่มมากขึ้น	ประชาชนมีสุขภาพดี	สำนักปลัดฯ

2. บัญชีโครงการพัฒนาท้องถิ่น

220

แบบ ผ.02/1

รายละเอียดโครงการพัฒนา

ที่นำมาจากแผนพัฒนาหมู่บ้านและแผนพัฒนาชุมชน

แผนพัฒนาท้องถิ่น (พ.ศ.2566-2570)

เทศบาลตำบลคำบง อำเภอบ้านผือ จังหวัดอุดรธานี

ยุทธศาสตร์การพัฒนาที่ 5. การพัฒนาด้านสาธารณสุข

ก. ยุทธศาสตร์จังหวัด : ยุทธศาสตร์ที่ 3

ข. ยุทธศาสตร์การพัฒนา อปท. : ยุทธศาสตร์ที่ 4

1.1 แผนงานสาธารณสุข

ที่	โครงการ	วัตถุประสงค์ (รายละเอียด ของโครงการ)	เป้าหมาย (ผลผลิตของ โครงการ)	งบประมาณ				ตัวชี้วัด (KPI)	ผลลัพธ์ที่ คาดว่าจะ ได้รับ	หน่วยงาน รับผิดชอบหลัก
				2566 (บาท)	2567 (บาท)	2568 (บาท)	2569 (บาท)			
5	โครงการชุมชนอายุ ปลอดภัยจากโรคพิษสุนัขบ้า ภายใต้โครงการสัตว์ปลอดโรค คนปลอดภัยจากโรคพิษสุนัขบ้า ตามพระปณิธาน ศาสตราจารย์ ดร.สมเด็จพะเจ้าลูกเธอเจ้าฟ้าจุฬาภรณวลัยลักษณ์ อัครราชกุมารี	เพื่อใช้จ่ายเงินโครงการฯ	หมู่ที่ 1-10	45,000	45,000	45,000	45,000	หมู่บ้าน/ชุมชน ปลอดภัยจากโรคพิษสุนัขบ้า	ป้องกันการเกิดโรคพิษสุนัขบ้า	สำนักปลัดฯ
6	โครงการตลาดปลอดสารพิษ	เพื่อใช้จ่ายเงินโครงการฯ	หมู่ที่ 1 - 10	30,000	30,000	30,000	30,000	จำนวนร้อยละของประชาชนบริโภคอาหารปลอดสารพิษ	ประชาชนมีความรู้ด้านสุขภาพและอาหารเพิ่มมากขึ้น	สำนักปลัดฯ

2. บัญชีโครงการพัฒนาท้องถิ่น

รายละเอียดโครงการพัฒนา

ที่นำมาจากแผนพัฒนาหมู่บ้านและแผนพัฒนาชุมชน

แผนพัฒนาท้องถิ่น (พ.ศ.2566-2570)

เทศบาลตำบลคำบง อำเภอบ้านผือ จังหวัดอุดรธานี

ยุทธศาสตร์การพัฒนาที่ 5. การพัฒนาด้านสาธารณสุข

ก. ยุทธศาสตร์จังหวัด : ยุทธศาสตร์ที่ 3

1.1 แผนงานสาธารณสุข

ข. ยุทธศาสตร์การพัฒนา อปท. : ยุทธศาสตร์ที่ 4

ที่	โครงการ	วัตถุประสงค์ (รายละเอียดของโครงการ)	เป้าหมาย (ผลผลิตของโครงการ)	งบประมาณ				ตัวชี้วัด (KPI)	ผลลัพธ์ที่คาดว่าจะได้รับ	หน่วยงานรับผิดชอบหลัก
				2566 (บาท)	2567 (บาท)	2568 (บาท)	2569 (บาท)			
7	โครงการบริโภคอย่างฉลาดเข้าใจสิทธิผู้บริโภคก่อนภัยถึงตัว	เพื่อใช้จ่ายในโครงการฯ	หมู่ที่ 1 - 10	30,000	30,000	30,000	30,000	30,000	ประชาชนมีรู้ด้านสุขภาพภาคอาหารเพิ่มขึ้น	สำนักงานปลัดฯ
8	โครงการหมู่บ้านสะอาด ชุมชนนำเองตำบลไร่ขะ	เพื่อใช้จ่ายในโครงการฯ	หมู่ที่ 1 - 10	30,000	30,000	30,000	30,000	30,000	ป้องกันการระบาดของเชื้อโรค	สำนักงานปลัดฯ
9	อุดหนุนโครงการตามพระราชดำริด้านสาธารณสุข	เพื่อให้ประชาชนมีสุขภาพและคุณภาพชีวิตที่ดี	หมู่ที่ 1 - 10	200,000	200,000	200,000	200,000	200,000	ประชาชนในหมู่บ้านมีความรู้ด้านสาธารณสุขมากขึ้น	สำนักงานปลัดฯ

2. บัญชีโครงการพัฒนาท้องถิ่น

222

แบบ ผ.02/1

รายละเอียดโครงการพัฒนา  
ที่นำมาจากแผนพัฒนาหมู่บ้านและแผนพัฒนาชุมชน  
แผนพัฒนาท้องถิ่น (พ.ศ.2566-2570)  
เทศบาลตำบลคำบง อำเภอบ้านผือ จังหวัดอุดรธานี

ยุทธศาสตร์การพัฒนาที่ 5. การพัฒนาด้านสาธารณสุข

ก. ยุทธศาสตร์จังหวัด : ยุทธศาสตร์ที่ 3

1.1 แผนงานสาธารณสุข

ข. ยุทธศาสตร์การพัฒนา อปท. : ยุทธศาสตร์ที่ 4

ที่	โครงการ	วัตถุประสงค์ (รายละเอียด ของโครงการ)	เป้าหมาย (ผลผลิตของ โครงการ)	งบประมาณ				ตัวชี้วัด (KPI)	ผลลัพธ์ที่ คาดว่าจะ ได้รับ	หน่วยงาน รับผิดชอบหลัก	
				2566 (บาท)	2567 (บาท)	2568 (บาท)	2569 (บาท)				2570 (บาท)
10	โครงการฝึกอบรมให้ความรู้ การป้องกันตนเองจากเชื้อไวรัส	วัตถุประสงค์ เพื่อป้องกันโรค ติดต่อจากเชื้อ ไวรัส	หมู่ที่ 1 - 10	30,000	30,000	30,000	30,000	30,000	จำนวนผู้ป่วย โรคติดเชื้อไวรัส จำนวนลดลง	ป้องกันกร ติดเชื้อไวรัส	สำนักงาน สาธารณสุข



รายละเอียดโครงการพัฒนา  
ที่นำมาจากแผนพัฒนาหมู่บ้านและแผนพัฒนาชุมชน  
แผนพัฒนาท้องถิ่น (พ.ศ.2566-2570)

เทศบาลตำบลคำบง อำเภอบ้านมือ จังหวัดอุดรธานี

ยุทธศาสตร์การพัฒนาที่ 5. การพัฒนาด้านสาธารณสุข

ก. ยุทธศาสตร์จังหวัด : ยุทธศาสตร์ที่ 3

1.2 แผนงานคหะและชุมชน

ข. ยุทธศาสตร์การพัฒนา อปท. : ยุทธศาสตร์ที่ 2

ที่	โครงการ	วัตถุประสงค์ (รายละเอียด ของโครงการ)	เป้าหมาย (ผลผลิตของ โครงการ)	งบประมาณ					ตัวชี้วัด (KPI)	ผลลัพธ์ที่ คาดว่าจะ ได้รับ	หน่วยงาน รับผิดชอบหลัก
				2566 (บาท)	2567 (บาท)	2568 (บาท)	2569 (บาท)	2570 (บาท)			
4	โครงการจัดเก็บขยะและปรับปรุง ซ่อมแซมบ่อขยะ	เพื่อใช้จ่ายใน โครงการฯ	หมู่ที่ 1 - 10	100,000	100,000	100,000	100,000	100,000	จำนวนขยะในพื้นที่ มีปริมาณลดลง	ประชาชนใน เขตพื้นที่ที่มีพื้นที่ ขยะที่ถูกหลัก อนามัยและ มีความสะอาด	สำนักปลัดฯ

2. บัญชีโครงการพัฒนาท้องถิ่น

225

แบบ ผ.02/1

รายละเอียดโครงการพัฒนา

ที่นำมาจากแผนพัฒนาหมู่บ้านและแผนพัฒนาชุมชน

แผนพัฒนาท้องถิ่น (พ.ศ.2566-2570)

เทศบาลตำบลค่าง อำเภอบ้านผือ จังหวัดอุดรธานี

ยุทธศาสตร์การพัฒนาที่ 5. การพัฒนาด้านสาธารณสุข

ก. ยุทธศาสตร์จังหวัด : ยุทธศาสตร์ที่ 3

ข. ยุทธศาสตร์การพัฒนา อปท. : ยุทธศาสตร์ที่ 4

1.3 แผนงานเกษตร

ที่	โครงการ	วัตถุประสงค์ (รายละเอียด ของโครงการ)	เป้าหมาย (ผลผลิตของ โครงการ)	งบประมาณ				ตัวชี้วัด (KPI)	ผลลัพธ์ที่ คาดว่าจะ ได้รับ	หน่วยงาน รับผิดชอบหลัก
				2561 (บาท)	2562 (บาท)	2563 (บาท)	2564 (บาท)			
1	โครงการฝึกอบรมเพื่อสร้างและ พัฒนาศักยภาพอาสาสมัครผู้สื่อข่าว โรคพิษสุนัขบ้า ภายใต้โครงการ สัตว์ปลอดโรค คนปลอดภัยจาก โรคพิษสุนัขบ้าตามพระปณิธาน ศสดาจารย์ดร.สมเด็จพระเจ้า ลูกเธอเจ้าฟ้าจุฬาภรณวลัยลักษณ์ อัครราชกุมารี	เพื่อใช้จ่ายใน โครงการฯ	หมู่ที่ 1 - 10	10,000	10,000	10,000	10,000	10,000	ประชาชนใน เขตพื้นที่ที่มีพื้นที่ ขยะที่ถูกหลัก อนามัยและ มีความสะอาด	สำนักปลัดฯ

## 2. บัญชีโครงการพัฒนาท้องถิ่น

## รายละเอียดโครงการพัฒนา

ที่นำมาจากแผนพัฒนาหมู่บ้านและแผนพัฒนาชุมชน

(พ.ศ.2566-2570)

เทศบาลตำบลคำบง อำเภอบ้านผือ จังหวัดอุดรธานี

ยุทธศาสตร์การพัฒนาที่ 6. การพัฒนาด้านการศึกษา ศาสนา และวัฒนธรรม

ก. ยุทธศาสตร์จังหวัด : ยุทธศาสตร์ที่ 3

ข. ยุทธศาสตร์การพัฒนา อบท. : ยุทธศาสตร์ที่ 4

## 1.1 แผนงานการศึกษา

ที่	โครงการ	วัตถุประสงค์	เป้าหมาย (ผลผลิตของ โครงการ)	งบประมาณ				ตัวชี้วัด (KPI)	ผลลัพธ์ที่คาดว่าจะได้รับ	หน่วยงาน รับผิดชอบหลัก	
				2566 (บาท)	2567 (บาท)	2568 (บาท)	2569 (บาท)				2570 (บาท)
1	โครงการที่สนับสนุนให้เด็กนักเรียนนอกสถานที่ศพท.ตำบลคำบง	เพื่อส่งเสริมพัฒนาการเด็ก	ศพท.ในเขต ต.คำบง	50,000	50,000	50,000	50,000	50,000	จำนวนร้อยละของเด็กที่มีพัฒนาการดีขึ้น	เด็กนักเรียนได้รับประสบการณ์	กองการศึกษา
2	โครงการอบรมในการจัดการศึกษาให้ความรู้และเลี้ยงดูบุตรให้กับผู้ประกอบการ	เพื่อใช้จ่ายในโครงการฯ	ศพท.ในเขต ต.คำบง	20,000	20,000	20,000	20,000	20,000	จำนวนร้อยละของเด็กและผู้ปกครองที่ได้รับความรู้	ผู้ประกอบการได้รับความรู้ในการอบรมเลี้ยงดูบุตร	กองการศึกษา
3	โครงการอบรมในการจัดการศึกษาให้ความรู้และเลี้ยงดูบุตรให้กับผู้ประกอบการ	เพื่อใช้จ่ายในโครงการฯ	ศพท.ในเขต ต.คำบง	20,000	20,000	20,000	20,000	20,000	จำนวนร้อยละของเด็กและผู้ปกครองที่ได้รับความรู้	ผู้ประกอบการได้รับความรู้ในการอบรมเลี้ยงดูบุตร	กองการศึกษา
4	โครงการประชุมผู้ประกอบการเด็กเก่าและปฐมนิเทศผู้ประกอบการเด็กใหม่	เพื่อใช้จ่ายในโครงการฯ	ประชาชนใน เขตพื้นที่	20,000	20,000	20,000	20,000	20,000	จำนวนร้อยละของเด็กและผู้ปกครองที่ได้รับความรู้	ผู้ประกอบการอบรมเลี้ยงดูบุตร	กองการศึกษา



2. บัญชีโครงการพัฒนาท้องถิ่น

227

แบบ ผ.02/1

รายละเอียดโครงการพัฒนา

ที่นำมาจากแผนพัฒนาหมู่บ้านและแผนพัฒนาชุมชน

(พ.ศ.2566-2570)

เทศบาลตำบลคำบง อำเภอบ้านผือ จังหวัดอุดรธานี

ยุทธศาสตร์การพัฒนาที่ 6. การพัฒนาด้านการศึกษา ศาสนา และวัฒนธรรม

ก. ยุทธศาสตร์จังหวัด : ยุทธศาสตร์ที่ 3

1.1 แผนงานการศึกษา ข. ยุทธศาสตร์การพัฒนา อปท. : ยุทธศาสตร์ที่ 4

ที่	โครงการ	วัตถุประสงค์ (รายละเอียดของโครงการ)	เป้าหมาย (ผลผลิตของโครงการ)	งบประมาณ				ตัวชี้วัด (KPI)	ผลลัพธ์ที่คาดว่าจะได้รับ	หน่วยงานรับผิดชอบหลัก
				2566 (บาท)	2567 (บาท)	2568 (บาท)	2569 (บาท)			
5	โครงการก่อสร้างศูนย์พัฒนาเด็กเล็ก	เพื่อก่อสร้าง ศพด. ในเขตพื้นที่	ศพด. ในเขตพื้นที่	2,000,000 (บาท)	2,000,000 (บาท)	2,000,000 (บาท)	2,569 (บาท)	2,570 (บาท)	เด็กมีความรู้เพิ่มมากขึ้น	กองการศึกษา
6	โครงการปรับปรุงภูมิทัศน์ภายในศูนย์พัฒนาเด็กเล็ก	ปรับปรุงภูมิทัศน์ของศพด.	ศพด. ในเขตพื้นที่	30,000	30,000	30,000	30,000	จำนวนศพด. ที่มีความน่าอยู่เพิ่มขึ้น	ศพด. มีความน่าอยู่ สวยงาม	กองการศึกษา
7	โครงการปรับปรุง/ต่อเติมอาคารเรียนของศพด.	ปรับปรุง/ต่อเติมอาคารศพด.	ศพด. ในเขตพื้นที่	500,000	500,000	500,000	500,000	จำนวนร้อยละของศพด. ที่ได้รับการดูแลรักษา	ศพด. มีความแข็งแรงทนทาน	กองการศึกษา
8	โครงการส่งเสริมการแข่งขันกีฬา ระดับปฐมวัย	เพื่อส่งเสริมกีฬา ระดับปฐมวัย	ศพด. ในเขตพื้นที่	50,000	50,000	50,000	50,000	จำนวนร้อยละนักเรียนที่มีสุขภาพแข็งแรงสมบูรณ์	เด็กนักเรียนมีสุขภาพแข็งแรงสมบูรณ์	กองการศึกษา

## 2. บัญชีโครงการพัฒนาท้องถิ่น

แบบ ผ.02/1

## รายละเอียดโครงการพัฒนา

ที่นำมาจากแผนพัฒนาหมู่บ้านและแผนพัฒนาชุมชน

(พ.ศ.2566-2570)

เทศบาลตำบลคำบง อำเภอบ้านผือ จังหวัดอุดรธานี

ยุทธศาสตร์การพัฒนาที่ 6. การพัฒนาด้านการศึกษา ศาสนา และวัฒนธรรม

ก. ยุทธศาสตร์จังหวัด : ยุทธศาสตร์ที่ 3

1.1 แผนงานการศึกษา

ข. ยุทธศาสตร์การพัฒนา อปท. : ยุทธศาสตร์ที่ 4

ที่	โครงการ	วัตถุประสงค์ (รายละเอียดของโครงการ)	เป้าหมาย (ผลผลิตของโครงการ)	งบประมาณ				ตัวชี้วัด (KPI)	ผลลัพธ์ที่คาดว่าจะได้รับ	หน่วยงานรับผิดชอบหลัก
				2566 (บาท)	2567 (บาท)	2568 (บาท)	2569 (บาท)			
9	โครงการก่อสร้างห้องน้ำดื่มเด็ก	ก่อสร้างห้องน้ำดื่ม ศพด.	ศพด. ในเขตพื้นที่	250,000	250,000	250,000	250,000	2570	ห้องน้ำดื่ม รับการดูแลรักษา	กองการศึกษา
10	โครงการก่อสร้างศาลาพักผ่อนผู้ปกครอง	ก่อสร้างศาลาพักผ่อนผู้ปกครอง	ศพด. ในเขตพื้นที่	30,000	30,000	30,000	30,000	30,000	จำนวนร้อยละของศาลามีเพิ่มขึ้น	กองการศึกษา
11	โครงการจัดทำอ่างล้างหน้าแปลงพัน	เพื่อจัดทำอ่างล้างหน้า	ศพด. ในเขตพื้นที่	30,000	30,000	30,000	30,000	30,000	จำนวนร้อยละอ่างล้างหน้าแปลงพันมีจำนวนเพิ่มขึ้น	กองการศึกษา
12	โครงการอบรมให้ความรู้แก่ผู้ปกครองด้านการดูแลพัฒนาเด็กเต็มศักยภาพ	เพื่อใช้ภายในโครงการฯ	ศพด. ในเขตพื้นที่	20,000	20,000	20,000	20,000	20,000	ผู้ปกครองได้รับการดูแลรักษา ความรู้ในการอบรมเลี้ยงดูบุตร	กองการศึกษา
13	โครงการพัฒนาหลักสูตร "โตไปไม่โกง"	เพื่อใช้ภายในโครงการฯ	โรงเรียนและศพด. ในเขตพื้นที่	30,000	30,000	30,000	30,000	30,000	จำนวนร้อยละของเด็กที่ได้รับความรู้ในการแก้ไข ปัญหาการทุจริต	กองการศึกษา

2. บัญชีโครงการพัฒนาท้องถิ่น

229

แบบ ผ.02/1

รายละเอียดโครงการพัฒนา  
ที่นำมาจากแผนพัฒนาหมู่บ้านและแผนพัฒนาชุมชน  
(พ.ศ.2566-2570)

เทศบาลตำบลคาง อำเภอบ้านผือ จังหวัดอุดรธานี

ยุทธศาสตร์การพัฒนาที่ 6. การพัฒนาด้านการศึกษา ศาสนา และวัฒนธรรม

ก. ยุทธศาสตร์จังหวัด : ยุทธศาสตร์ที่ 3

1.1 แผนงานการศึกษา

ข. ยุทธศาสตร์การพัฒนา อปท. : ยุทธศาสตร์ที่ 4

ที่	โครงการ	วัตถุประสงค์ (รายละเอียด ของโครงการ)	เป้าหมาย (ผลผลิตของ โครงการ)	งบประมาณ				ตัวชี้วัด (KPI)	ผลลัพธ์ที่คาดว่าจะได้รับ	หน่วยงาน รับผิดชอบหลัก	
				2566 (บาท)	2567 (บาท)	2568 (บาท)	2569 (บาท)				2570 (บาท)
14	โครงการหนุนยืมหนังสือ	เพื่อใช้จ่ายในโครงการฯ	ศพด. ในเขตพื้นที่	30,000	30,000	30,000	30,000	30,000	จำนวนร้อยละของเด็กที่มีสุขภาพปากและฟันที่สะอาดแข็งแรง	เด็กที่มีสุขภาพปากและฟันที่สะอาดแข็งแรง	กองการศึกษา
15	โครงการติดตั้งสมุดเหล็กติด	เพื่อติดตั้งสมุดเหล็กติด	ศพด. ในเขตพื้นที่	50,000	50,000	50,000	50,000	50,000	จำนวนร้อยละสมุดเหล็กติดที่มีจำนวนเพิ่มขึ้น	ศพด. มีความแข็งแรงปลอดภัย	กองการศึกษา
16	โครงการห้องสมุดรักการอ่านเทศบาลตำบลคาง	เพื่อใช้จ่ายในโครงการฯ	ม.1-ม.1.0	50,000	50,000	50,000	50,000	50,000	จำนวนร้อยละของหมู่บ้านที่มีจำนวนห้องสมุดเพิ่มขึ้น	ประชาชนในเขตพื้นที่ที่ได้รับความรู้เพิ่มมากขึ้น	กองการศึกษา

2. บัญชีโครงการพัฒนาท้องถิ่น

230

แบบ ผ.02/1

รายละเอียดโครงการพัฒนา  
ที่นำมาจากแผนพัฒนาหมู่บ้านและแผนพัฒนาชุมชน  
(พ.ศ.2566-2570)

เทศบาลตำบลคำบง อำเภอบ้านผือ จังหวัดอุดรธานี

ยุทธศาสตร์การพัฒนาที่ 6. การพัฒนาด้านการศึกษา ศาสนา และวัฒนธรรม

ก. ยุทธศาสตร์จังหวัด : ยุทธศาสตร์ที่ 3

1.1 แผนงานการศึกษา

ข. ยุทธศาสตร์การพัฒนา อปท. : ยุทธศาสตร์ที่ 4

ที่	โครงการ	วัตถุประสงค์ (รายละเอียด ของโครงการ)	เป้าหมาย (ผลผลิตของ โครงการ)	งบประมาณ					ตัวชี้วัด (KPI)	ผลลัพธ์ที่คาดว่าจะได้รับ	หน่วยงาน รับผิดชอบหลัก
				2566 (บาท)	2567 (บาท)	2568 (บาท)	2569 (บาท)	2570 (บาท)			
17	โครงการอบรมป้องกันระวังอุบัติเหตุในเด็กปฐมวัย	เพื่อใช้จ่ายในโครงการฯ	ศพท.ไม่เขตพื้นที่	20,000	20,000	20,000	20,000	20,000	จำนวนร้อยละของอุบัติเหตุในเด็กปฐมวัยลดลง	ครูและนักเรียนได้รับความรู้ในการป้องกันระวังอุบัติเหตุ	กองการศึกษา
18	อุดหนุนโครงการส่งเสริมความเป็นเลิศทางทักษะและวิชาการ	เพื่ออุดหนุนโครงการฯ	จำนวน 1 ครั้ง	100,000	100,000	100,000	100,000	100,000	จำนวนร้อยละของเด็กนักเรียนที่มีความรู้เพิ่มมากขึ้น	เด็กนักเรียนมีความรู้ความสามารถ	กองการศึกษา
19	อุดหนุนโครงการส่งเสริมกีฬาในเขตตำบล	เพื่ออุดหนุนโครงการฯ	จำนวน 1 ครั้ง	100,000	100,000	100,000	100,000	100,000	จำนวนร้อยละของเด็กนักเรียนที่มีความรู้ด้านกีฬาเพิ่มมากขึ้น	เด็กนักเรียนมีความรู้ด้านความสามารถกีฬา	กองการศึกษา

## 2. บัญชีโครงการพัฒนาท้องถิ่น

## รายละเอียดโครงการพัฒนา

ที่นำมาจากแผนพัฒนาหมู่บ้านและแผนพัฒนาชุมชน

(พ.ศ.2566-2570)

เทศบาลตำบลคำบง อำเภอบ้านผือ จังหวัดอุดรธานี

ยุทธศาสตร์การพัฒนาที่ 6. การพัฒนาด้านการศึกษา ศาสนา และวัฒนธรรม

ก. ยุทธศาสตร์จังหวัด : ยุทธศาสตร์ที่ 3

1.1 แผนงานการศึกษา ข. ยุทธศาสตร์การพัฒนา อปท. : ยุทธศาสตร์ที่ 4

ที่	โครงการ	วัตถุประสงค์ (รายละเอียด ของโครงการ)	เป้าหมาย (ผลผลิตของ โครงการ)	งบประมาณ				ตัวชี้วัด (KPI)	ผลลัพธ์ที่คาดว่าจะได้รับ	หน่วยงาน รับผิดชอบหลัก
				2566 (บาท)	2567 (บาท)	2568 (บาท)	2569 (บาท)			
20	อุดหนุนโครงการแข่งขันกีฬา กลุ่มมหาดุสิต	เพื่ออุดหนุน โครงการฯ	จำนวน 1 ครั้ง	30,000	30,000	30,000	30,000	30,000	เด็กนักเรียนมี ความรู้ ความ สามารถด้าน การกีฬา	กองการศึกษาฯ
21	อุดหนุนโครงการจัดงานเทวอน ชวนเที่ยวภูพระบาท	เพื่ออุดหนุน โครงการฯ	จำนวน 1 ครั้ง	30,000	30,000	30,000	30,000	30,000	เพื่ออนุรักษ์ ประเพณีท้องถิ่น	กองการศึกษาฯ
22	อุดหนุนโครงการอนุรักษ์ส่งเสริม ประเพณีท้องถิ่น	เพื่ออุดหนุน โครงการฯ	จำนวน 1 ครั้ง	100,000	100,000	100,000	100,000	100,000	เพื่ออนุรักษ์ ประเพณีท้องถิ่น	กองการศึกษาฯ
23	โครงการสร้างแรงจูงใจให้สมัคร เรียน	เพื่อใช้จ่ายใน โครงการฯ	ศพด. ใน เขตพื้นที่	-	-	-	-	-	เพื่อส่งเสริมให้ เด็กมีความรู้ นำไปใช้ในชีวิต ประจำวันได้	กองการศึกษาฯ

## 2. บัญชีโครงการพัฒนาท้องถิ่น

## รายละเอียดโครงการพัฒนา

ที่นำมาจากแผนพัฒนาหมู่บ้านและแผนพัฒนาชุมชน

(พ.ศ.2566-2570)

เทศบาลตำบลคาง อำเภอบ้านฉือ จังหวัดอุดรธานี

ยุทธศาสตร์การพัฒนาที่ 6. การพัฒนาด้านการศึกษา ศาสนา และวัฒนธรรม

ก. ยุทธศาสตร์จังหวัด : ยุทธศาสตร์ที่ 3

1.2 แผนงานการศาสนาวัฒนธรรม และนันทนาการ

ข. ยุทธศาสตร์การพัฒนา อปท. : ยุทธศาสตร์ที่ 4

ที่	โครงการ	วัตถุประสงค์ (รายละเอียด ของโครงการ)	เป้าหมาย (ผลผลิตของ โครงการ)	งบประมาณ				ตัวชี้วัด (KPI)	ผลลัพธ์ที่คาดว่าจะได้รับ	หน่วยงาน รับผิดชอบหลัก	
				2566 (บาท)	2567 (บาท)	2568 (บาท)	2569 (บาท)				2570 (บาท)
1	โครงการแข่งขันกีฬาประชาชน ตำบลคัพ	เพื่อใช้จ่ายใน โครงการฯ	ม.1-ม.10	200,000	200,000	200,000	200,000	2570 (บาท)	จำนวนนักเรียนและ เยาวชนมีความรู้ ด้านการศึกษาเพิ่ม มากขึ้น	เพื่อส่งเสริมและ พัฒนาทักษะ ด้านการศึกษา	กองการศึกษาฯ
2	โครงการแข่งขันกีฬาฟุตบอล	เพื่อใช้จ่ายใน โครงการฯ	ม.1-ม.10	50,000	50,000	50,000	50,000	50,000			
3	โครงการจัดแข่งขันกีฬาเข้าร่วมแข่งขัน กับหน่วยงานอื่น	เพื่อใช้จ่ายใน โครงการฯ	ม.1-ม.10	100,000	100,000	100,000	100,000	100,000			
4	โครงการค่ายพัฒนาทักษะด้านกีฬา แก่เด็กและเยาวชน	เพื่อส่งเสริม ทักษะด้าน การกีฬา	ม.1-ม.10	100,000	100,000	100,000	100,000	100,000	จำนวนร้อยละของ เด็กและเยาวชน ที่มีทักษะด้านการ กีฬา	ส่งเสริมและ พัฒนาทักษะ การกีฬา	กองการศึกษาฯ

## 2. บัญชีโครงการพัฒนาท้องถิ่น

## รายละเอียดโครงการพัฒนา

ที่นำมาจากแผนพัฒนาหมู่บ้านและแผนพัฒนาชุมชน

(พ.ศ.2566-2570)

เทศบาลตำบลคำบง อำเภอบ้านผือ จังหวัดอุดรธานี

ยุทธศาสตร์การพัฒนาที่ 6. การพัฒนาด้านการศึกษา ศาสนา และวัฒนธรรม

ก. ยุทธศาสตร์จังหวัด : ยุทธศาสตร์ที่ 3

1.2 แผนงานการศึกษานวัตกรรม และนวัตกรรมกร

ข. ยุทธศาสตร์การพัฒนา อปท. : ยุทธศาสตร์ที่ 4

ที่	โครงการ	วัตถุประสงค์ (รายละเอียด ของโครงการ)	เป้าหมาย (ผลผลิตของ โครงการ)	งบประมาณ				ตัวชี้วัด (KPI)	ผลลัพธ์ที่คาดว่าจะได้รับ	หน่วยงาน รับผิดชอบหลัก	
				2566 (บาท)	2567 (บาท)	2568 (บาท)	2569 (บาท)				2570 (บาท)
5	โครงการแข่งขันกีฬาตะกร้อ	เพื่อใช้จ่ายใน โครงการฯ	ม.1-ม.10	50,000	50,000	50,000	50,000	50,000	จำนวนร้อยละของ ประชาชนมีสุขภาพ ร่างกายแข็งแรง	ส่งเสริมความ สามัคคีและการ มีส่วนร่วม	กองการศึกษา
6	โครงการแข่งขันกีฬาวอลเลย์บอล	เพื่อใช้จ่ายใน โครงการฯ	ม.1-ม.10	50,000	50,000	50,000	50,000	50,000	จำนวนร้อยละของ ประชาชนมีสุขภาพ ร่างกายแข็งแรง	ส่งเสริมความ สามัคคีและการ มีส่วนร่วม	กองการศึกษา
7	โครงการสืบสานประเพณีสงกรานต์ และส่งเสริมผู้สูงอายุในเทศบาล สงกรานต์และช่วงเดือนแห่งผู้สูงอายุ แห่งชาติเทศบาลตำบลคำบง	เพื่อใช้จ่ายใน โครงการฯ	ม.1-ม.10	100,000	100,000	100,000	100,000	100,000	จำนวนร้อยละของ หมู่บ้าน มีการ อนุรักษ์ประเพณี วัฒนธรรมท้องถิ่น	เพื่ออนุรักษ์ ประเพณี วัฒนธรรม ท้องถิ่น	กองการศึกษา

2. บัญชีโครงการพัฒนาท้องถิ่น

234

แบบ ผ.02/1

รายละเอียดโครงการพัฒนา

ที่นำมาจากแผนพัฒนาหมู่บ้านและแผนพัฒนาชุมชน

(พ.ศ.2566-2570)

เทศบาลตำบลคาง อำเภอบ้านผือ จังหวัดอุดรธานี

ยุทธศาสตร์การพัฒนาที่ 6. การพัฒนาด้านการศึกษา ศาสนา และวัฒนธรรม

ก. ยุทธศาสตร์จังหวัด : ยุทธศาสตร์ที่ 3

1.2 แผนงานการศาสนาวัฒนธรรม และนันทนาการ

ข. ยุทธศาสตร์การพัฒนา อปท. : ยุทธศาสตร์ที่ 4

ที่	โครงการ	วัตถุประสงค์ (รายละเอียด ของโครงการ)	เป้าหมาย (ผลผลิตของ โครงการ)	งบประมาณ				ตัวชี้วัด (KPI)	ผลลัพธ์ที่คาดว่าจะได้รับ	หน่วยงาน รับผิดชอบหลัก
				2566 (บาท)	2567 (บาท)	2568 (บาท)	2569 (บาท)			
8	โครงการจัดการแข่งขันกีฬา ต้านยาเสพติด ค่ายคัพ	เพื่อใช้จ่ายใน โครงการฯ	หมู่ที่ 1 - 10	200,000	200,000	200,000	200,000	2570	ส่งเสริมและ พัฒนาทักษะ	กองการศึกษา
9	โครงการปรับปรุงสถานกีฬา	เพื่อปรับปรุง ลานกีฬาฯ	หมู่ที่ 1 - 10	200,000	200,000	200,000	200,000	จำนวนร้อยละของ เด็กและเยาวชน ที่มีทักษะด้านการ กีฬาเพิ่มขึ้น	ส่งเสริมและ พัฒนาทักษะ การศึกษา	กองช่าง
10	โครงการจัดงานประเพณีบุญบั้งไฟ	เพื่อใช้จ่ายใน โครงการฯ	หมู่ที่ 1 - 10	200,000	200,000	200,000	200,000	จำนวนร้อยละของ ชุมชน/หมู่บ้านที่มี การอนุรักษ์ประเพณี วัฒนธรรมท้องถิ่น	เพื่ออนุรักษ์ ประเพณี วัฒนธรรมท้องถิ่น	กองการศึกษา
11	โครงการจัดงานวันเด็กแห่งชาติ	เพื่อใช้จ่ายใน โครงการฯ	หมู่ที่ 1 - 10	100,000	100,000	100,000	100,000	จำนวนร้อยละของ วัฒนธรรมท้องถิ่น	วัฒนธรรมท้องถิ่น	กองการศึกษา
12	โครงการจัดงานประเพณีโดยกระทง	เพื่อใช้จ่ายใน โครงการฯ	หมู่ที่ 1 - 10	100,000	100,000	100,000	100,000	จำนวนร้อยละของ วัฒนธรรมท้องถิ่น	วัฒนธรรมท้องถิ่น	กองการศึกษา



2. บัญชีโครงการพัฒนาท้องถิ่น

235

แบบ ผ.02/1

รายละเอียดโครงการพัฒนา

ที่นำมาจากแผนพัฒนาหมู่บ้านและแผนพัฒนาชุมชน

(พ.ศ.2566-2570)

เทศบาลตำบลคาง อำเภอบ้านผือ จังหวัดอุดรธานี

ยุทธศาสตร์การพัฒนาที่ 6. การพัฒนาด้านการศึกษา ศาสนา และวัฒนธรรม

ก. ยุทธศาสตร์จังหวัด : ยุทธศาสตร์ที่ 3

1.2 แผนงานการศึกษาวัดชนบท และนันทนาการ

ข. ยุทธศาสตร์การพัฒนา อปท. : ยุทธศาสตร์ที่ 5

ที่	โครงการ	วัตถุประสงค์ (รายละเอียดของโครงการ)	เป้าหมาย (ผลผลิตของโครงการ)	งบประมาณ					ตัวชี้วัด (KPI)	ผลลัพธ์ที่คาดว่าจะได้รับ	หน่วยงานรับผิดชอบหลัก
				2566 (บาท)	2567 (บาท)	2568 (บาท)	2569 (บาท)	2570 (บาท)			
13	โครงการจัดงานประเพณีวันสงกรานต์ และรดน้ำดำหัวผู้สูงอายุ	เพื่อใช้จ่ายในโครงการฯ	หมู่ที่ 1 - 10	100,000	100,000	100,000	100,000	100,000	จำนวนร้อยละของชุมชน/หมู่บ้านที่มีการอนุรักษ์ประเพณีวัฒนธรรมท้องถิ่น	เพื่ออนุรักษ์ ประเพณี วัฒนธรรมท้องถิ่น	กองการศึกษา
14	โครงการจัดงานวันแม่, วันพ่อแห่งชาติ	เพื่อใช้จ่ายในโครงการฯ	หมู่ที่ 1 - 10	10,000	10,000	10,000	10,000	10,000	ความถี่ของวัฒนธรรมท้องถิ่น	ความจงรักภักดี และความภาคภูมิใจ	กองการศึกษา
15	โครงการทำบุญวันขึ้นปีใหม่	เพื่อใช้จ่ายในโครงการฯ	หมู่ที่ 1 - 10	10,000	10,000	10,000	10,000	10,000	จำนวนร้อยละของประชาชนที่มีส่วนร่วม	เพื่ออนุรักษ์ วัฒนธรรม	กองการศึกษา
16	โครงการอบรมคุณธรรมจริยธรรม	เพื่อใช้จ่ายในโครงการฯ	หมู่ที่ 1 - 10	100,000	100,000	100,000	100,000	100,000	จำนวนร้อยละของชุมชน/หมู่บ้านที่มี	ประเพณีท้องถิ่น	กองการศึกษา
17	โครงการอนุรักษ์บ้านสุขุมเมือง	เพื่อใช้จ่ายในโครงการฯ	หมู่ที่ 1 - 10	30,000	30,000	30,000	30,000	30,000	การอนุรักษ์ประเพณี วัฒนธรรมท้องถิ่น	ประเพณี วัฒนธรรมท้องถิ่น	กองการศึกษา

2. บัญชีโครงการพัฒนาท้องถิ่น

236

แบบ ผ.02/1

รายละเอียดโครงการพัฒนา

ที่นำมาจากแผนพัฒนาหมู่บ้านและแผนพัฒนาชุมชน

(พ.ศ.2566-2570)

เทศบาลตำบลคาง อำเภอบ้านฉะ จังหวัดอุดรธานี

ยุทธศาสตร์การพัฒนาที่ 6. การพัฒนาด้านการศึกษา ศาสนา และวัฒนธรรม

ก. ยุทธศาสตร์จังหวัด : ยุทธศาสตร์ที่ 3

1.2 แผนงานการศึกษา วัฒนธรรม และนันทนาการ

ข. ยุทธศาสตร์การพัฒนา อปท. : ยุทธศาสตร์ที่ 5

ที่	โครงการ	วัตถุประสงค์ (รายละเอียด ของโครงการ)	เป้าหมาย (ผลผลิตของ โครงการ)	งบประมาณ				ตัวชี้วัด (KPI)	ผลลัพธ์ที่คาดว่าจะได้รับ	หน่วยงาน รับผิดชอบหลัก
				2566 (บาท)	2567 (บาท)	2568 (บาท)	2569 (บาท)			
18	โครงการส่งเสริมสุขภาพและ สืบสานมรดกทางวัฒนธรรมภูมิปัญญา ของผู้สูงอายุ	เพื่อใช้จ่ายใน โครงการฯ	หมู่ที่ 1 - 10	100,000 (บาท)	100,000 (บาท)	100,000 (บาท)	100,000 (บาท)	2570 (บาท)	การอนุรักษ์ประเพณี วัฒนธรรมท้องถิ่น	กองการศึกษา
19	โครงการประเพณีถวายเทียนพรรษา	เพื่อใช้จ่ายใน โครงการฯ	หมู่ที่ 1 - 10	15,000 (บาท)	15,000 (บาท)	15,000 (บาท)	15,000 (บาท)	15,000 (บาท)	ร้อยละของ ประชาชนที่มีการ อนุรักษ์ประเพณี วัฒนธรรมท้องถิ่น	กองการศึกษา การศึกษาฯ

2. บัญชีโครงการพัฒนาท้องถิ่น

237

แบบ ผ.02/1

รายละเอียดโครงการพัฒนา

ที่นำมาจากแผนพัฒนาหมู่บ้านและแผนพัฒนาชุมชน

(พ.ศ.2566-2570)

เทศบาลตำบลคาง อำเภอบ้านผือ จังหวัดอุดรธานี

ยุทธศาสตร์การพัฒนาที่ 6. การพัฒนาด้านการศึกษา ศาสนา และวัฒนธรรม

ก. ยุทธศาสตร์จังหวัด : ยุทธศาสตร์ที่ 1

1.3 แผนงานเฉพาะและชุมชน

ข. ยุทธศาสตร์การพัฒนา อปท. : ยุทธศาสตร์ที่ 4

ที่	โครงการ	วัตถุประสงค์ (รายละเอียด ของโครงการ)	เป้าหมาย (ผลผลิตของ โครงการ)	งบประมาณ				ตัวชี้วัด (KPI)	ผลลัพธ์ที่คาด ว่าจะได้รับ	หน่วยงาน รับผิดชอบหลัก	
				2566 (บาท)	2567 (บาท)	2568 (บาท)	2569 (บาท)				2570 (บาท)
1	โครงการก่อสร้าง/ปรับปรุง/ต่อเติม ลานกีฬา พร้อมจัดซื้อเครื่องออกกำลังกาย กำลังกาย	เพื่อก่อสร้างสถาน กีฬา	ม.1-ม.10	1,000,000	1,000,000	1,000,000	1,000,000	1,000,000	จำนวนลานกีฬาที่ เพิ่มขึ้น	ประชาชนมี สถานที่ออกกำลังกาย เพิ่มขึ้น	กองช่าง
2	โครงการก่อสร้างลานกีฬาคอนกรีต รอบเมรุเผาศพ	เพื่อใช้ جایใน โครงการฯ	ม.1-ม.10	100,000	100,000	100,000	100,000	100,000	จำนวนร้อยละของ เมรุ,ลานอเนก ประสงค์ที่เพิ่มขึ้น	ประชาชนมี สถานที่ออกกำลังกาย เพิ่มขึ้น	กองช่าง
3	โครงการก่อสร้าง/ต่อเติม/ปรับปรุง ศาลาพักผ่อน	เพื่อใช้ جایใน โครงการฯ	ม.1-ม.10	500,000	500,000	500,000	500,000	500,000	จำนวนร้อยละของ ศาลาพักผ่อนที่มีจำนวน เพิ่มขึ้น	ประชาชนมี สถานที่ในการ ประกอบพิธีกรรม	กองช่าง

## 2. บัญชีโครงการพัฒนาท้องถิ่น

แบบ ผ.02/1

## รายละเอียดโครงการพัฒนา

ที่นำมาจากแผนพัฒนาหมู่บ้านและแผนพัฒนาชุมชน

(พ.ศ.2566-2570)

เทศบาลตำบลคาง อำเภอบ้านผือ จังหวัดอุดรธานี

ยุทธศาสตร์การพัฒนาที่ 6. การพัฒนาด้านการศึกษา ศาสนา และวัฒนธรรม

ก. ยุทธศาสตร์จังหวัด : ยุทธศาสตร์ที่ 1

1.3 แผนงานเฉพาะและชุมชน

ข. ยุทธศาสตร์การพัฒนา อปท. : ยุทธศาสตร์ที่ 4

ที่	โครงการ	วัตถุประสงค์ (รายละเอียดของโครงการ)	เป้าหมาย (ผลผลิตของโครงการ)	งบประมาณ					ตัวชี้วัด (KPI)	ผลลัพธ์ที่คาดว่าจะได้รับ	หน่วยงาน รับผิดชอบหลัก
				2566 (บาท)	2567 (บาท)	2568 (บาท)	2569 (บาท)	2570 (บาท)			
4	โครงการก่อสร้างสถานอนุบาลประจำตำบลกลางบ้าน	วัตถุประสงค์ เพื่อใช้จ่ายในโครงการฯ	ม.1-ม.10	500,000 (บาท)	500,000 (บาท)	500,000 (บาท)	500,000 (บาท)	500,000 (บาท)	จำนวนสถานอนุบาล ประสงค์ที่มีเพิ่ม มากขึ้น	เพื่ออนุรักษ์ ประเพณี วัฒนธรรมท้องถิ่น	กองช่าง
5	โครงการก่อสร้างสนามกีฬา เบตอง	วัตถุประสงค์ เพื่อใช้จ่ายในโครงการฯ	หมู่ที่ 2	50,000 (บาท)	50,000 (บาท)	50,000 (บาท)	50,000 (บาท)	50,000 (บาท)	จำนวนร้อยละของ เด็กและเยาวชนที่มี ทักษะด้านการกีฬา เพิ่มขึ้น	ส่งเสริมและ พัฒนาทักษะ การกีฬา	กองช่าง

2. บัญชีโครงการพัฒนาท้องถิ่น

239

แบบ ผ.02/1

รายละเอียดโครงการพัฒนา

ที่นำมาจากแผนพัฒนาหมู่บ้านและแผนพัฒนาชุมชน

(พ.ศ.2566-2570)

เทศบาลตำบลค่าง อำเภอบ้านผือ จังหวัดอุดรธานี

ยุทธศาสตร์การพัฒนาที่ 7. การพัฒนาด้านทรัพยากรธรรมชาติและสิ่งแวดล้อม ก. ยุทธศาสตร์จังหวัด : ยุทธศาสตร์ที่ 5

1.1 แผนงานบริหารงานทั่วไป ข. ยุทธศาสตร์การพัฒนา อบท. : ยุทธศาสตร์ที่ 2

ที่	โครงการ	วัตถุประสงค์	เป้าหมาย (ผลผลิตของโครงการ)	งบประมาณ					ตัวชี้วัด (KPI)	ผลลัพธ์ที่คาดว่าจะได้รับ	หน่วยงานรับผิดชอบหลัก
				2566 (บาท)	2567 (บาท)	2568 (บาท)	2569 (บาท)	2570 (บาท)			
1	โครงการปลูกป่าสาธารณะ	เพื่อรักษาทรัพยากรธรรมชาติ	หมู่ที่ 1-10	30,000	30,000	30,000	30,000	30,000	จำนวนร้อยละของป่าสาธารณะที่เพิ่มขึ้น	ป่าไม้และทรัพยากรธรรมชาติมีความยั่งยืนได้รับการแลกรักษา	สำนักปลัดฯ
2	โครงการปลูกป่าเศรษฐกิจชุมชน	เพื่อเพิ่มรายได้ให้กับประชาชน	หมู่ที่ 1-10	30,000	30,000	30,000	30,000	30,000	จำนวนร้อยละของรายได้ประชาชนมีจำนวนเพิ่มขึ้น	ป่าไม้และทรัพยากรธรรมชาติมีความยั่งยืนได้รับการแลกรักษา	สำนักปลัดฯ
3	โครงการเฉลิมพระเกียรติ เสา เช่น ปลูกหญ้าแฝก , ปลูกต้นไม้ ฯลฯ	เพื่ออนุรักษ์ทรัพยากรธรรมชาติและสิ่งแวดล้อม	หมู่ที่ 1-10	30,000	30,000	30,000	30,000	30,000	จำนวนร้อยละของหน้าดินที่ถูกทำลายมีจำนวนลดลง	เพื่อป้องกันการพังทลายของหน้าดิน	สำนักปลัดฯ

## 2. บัญชีโครงการพัฒนาท้องถิ่น

รายละเอียดโครงการพัฒนา  
ที่นำมาจากแผนพัฒนาหมู่บ้านและแผนพัฒนาชุมชน  
(พ.ศ.2566-2570)

เทศบาลตำบลกำแพง อำเภอบ้านผือ จังหวัดอุดรธานี

ยุทธศาสตร์การพัฒนาที่ 7. การพัฒนาด้านทรัพยากรธรรมชาติและสิ่งแวดล้อม ก. ยุทธศาสตร์จังหวัด : ยุทธศาสตร์ที่ 5

1.2 แผนงานเกษตร ข. ยุทธศาสตร์การพัฒนา อปท. : ยุทธศาสตร์ที่ 2

ที่	โครงการ	วัตถุประสงค์	เป้าหมาย (ผลผลิตของ โครงการ)	งบประมาณ				ตัวชี้วัด (KPI)	ผลลัพธ์ที่คาดว่าจะได้รับ	หน่วยงาน รับผิดชอบหลัก	
				2566 (บาท)	2567 (บาท)	2568 (บาท)	2569 (บาท)				2570 (บาท)
1	โครงการจัดทำแปลงสาธิต/สวน สมุนไพร	เพื่อใช้จ่าย ในโครงการฯ	หมู่ที่ 1-10	15,000	15,000	15,000	15,000	15,000	จำนวนร้อยละของ สมุนไพรที่มีจำนวน เพิ่มมากขึ้น	สมุนไพรรีได้รับ การดูแลรักษา	สำนักปลัดฯ
2	โครงการอนุรักษ์พันธุกรรมพืช ตามแนวพระราชดำริสมเด็จพระ เทพรัตนสุดาฯ สยามบรมราช กุมารี	เพื่อใช้จ่าย ในโครงการฯ	หมู่ที่ 1-10	15,000	15,000	15,000	15,000	15,000	จำนวนร้อยละของ พันธุกรรมพืชมี จำนวนเพิ่มมากขึ้น	พันธุ์พืชได้รับ การดูแลรักษา	สำนักปลัดฯ

รายละเอียดโครงการพัฒนา  
ที่นำมาจากแผนพัฒนาหมู่บ้านและแผนพัฒนาชุมชน  
(พ.ศ.2566-2570)

เทศบาลตำบลคำบง อำเภอบ้านผือ จังหวัดอุดรธานี

ยุทธศาสตร์การพัฒนาที่ 7. การพัฒนาด้านทรัพยากรธรรมชาติและสิ่งแวดล้อม      ก. ยุทธศาสตร์จังหวัด : ยุทธศาสตร์ที่ 5

1.3 แผนงานสาธารณสุข      ข. ยุทธศาสตร์การพัฒนา อปท. : ยุทธศาสตร์ที่ 2

ที่	โครงการ	วัตถุประสงค์	เป้าหมาย (ผลผลิตของ โครงการ)	งบประมาณ					ตัวชี้วัด (KPI)	ผลลัพธ์ที่คาดว่าจะ ได้รับ	หน่วยงาน รับผิดชอบหลัก
				2566 (บาท)	2567 (บาท)	2568 (บาท)	2569 (บาท)	2570 (บาท)			
1	โครงการอบรมให้ความรู้ในการ อนุรักษ์ทรัพยากรธรรมชาติและ สิ่งแวดล้อม	เพื่อใช้จ่าย ในโครงการฯ	หมู่ที่ 1-10	10,000	10,000	10,000	10,000	10,000	จำนวนร้อยละของ ทรัพยากร ธรรมชาติที่ได้รับ การดูแล	ประชาชนได้รับการ ความรู้ในการ ดูแลทรัพยากร ธรรมชาติ	สำนักปลัดฯ
2	โครงการสำรวจ และอนุรักษ์ พันธุ์พืช (สมุนไพรท้องถิ่น)	เพื่อใช้จ่าย ในโครงการฯ	หมู่ที่ 1-10	10,000	10,000	10,000	10,000	10,000	จำนวนร้อยละของ สมุนไพรท้องถิ่น มีเพิ่มขึ้น	ประชาชนได้รับ ความรู้ในเรื่อง สมุนไพรท้องถิ่น	สำนักปลัดฯ

รายละเอียดโครงการพัฒนา  
แผนพัฒนาท้องถิ่น (พ.ศ.2566-2570)

สำหรับ โครงการที่เกิดขึ้นศักยภาพขององค์กรปกครองส่วนท้องถิ่นที่ใช้สำหรับการประสานแผนพัฒนาท้องถิ่น

เทศบาลตำบลคำบง อำเภอบ้านผือ จังหวัดอุดรธานี

- ก. ยุทธศาสตร์จังหวัดที่ 1 การพัฒนาศักยภาพการดำรงชีพเพื่อเพิ่มขีดความสามารถในการแข่งขันด้วยเทคโนโลยีที่ทันสมัยและเป็นสากล
- ข. ยุทธศาสตร์การพัฒนาขององค์กรปกครองส่วนท้องถิ่นในเขตจังหวัดอุดรธานี ยุทธศาสตร์ที่ 4 ด้านการจัดการศึกษา และการเสริมสร้างความเข้มแข็งของสังคม และคุณภาพชีวิตที่ดีของประชาชน

1. ยุทธศาสตร์การพัฒนาด้านโครงสร้างพื้นฐาน และสาธารณูปโภค

1.1 แผนงานอุตสาหกรรมและการโยธา

ที่	โครงการ	วัตถุประสงค์	เป้าหมาย (ผลผลิตของ โครงการ)	งบประมาณ				ตัวชี้วัด (KPI)	ผลที่คาดว่าจะได้รับ	หน่วยงาน ที่จะขอ ประสาน	
				2566 (บาท)	2567 (บาท)	2568 (บาท)	2569 (บาท)				2570 (บาท)
1.	ก่อสร้างถนนคสล. หมู่ที่ 10 บ้านคำบง - ชุมชน (หน้าโรงงาน)	-เพื่อก่อสร้าง ถนนคสล.	- กว้าง 6 เมตร ยาว 1,068 เมตร หนา 0.15 เมตร	3,460,600	3,460,600	3,460,600	3,460,600	3,460,600	ร้อยละของจำนวน ประชาชนที่มี คมนาคมสะดวก รวดเร็วเพิ่มมากขึ้น	ประชาชนมี เส้นทางในการ สัญจรไปมาที่ได้ มาตรฐาน สะดวก ปลอดภัย	อบจ.
2.	ก่อสร้างถนนคสล. หมู่ที่ 7 บ้านเนิน สมบูรณ์ - หมู่ที่ 11 บ้านโนนอุดม ต.หายโศก	-เพื่อก่อสร้าง ถนนคสล.	- กว้าง 5 เมตร ยาว 2,580 เมตร หนา 0.15 เมตร	6,900,000	6,900,000	6,900,000	6,900,000	6,900,000	ร้อยละของจำนวน ประชาชนที่มี คมนาคมสะดวก รวดเร็วเพิ่มมากขึ้น	ประชาชนมี เส้นทางในการ สัญจรไปมาที่ได้ มาตรฐาน สะดวก ปลอดภัย	อบจ.



-243-

## บัญชีครุภัณฑ์

แผนพัฒนาท้องถิ่น (พ.ศ. 2566 - 2570)

เทศบาลตำบลบาง อำเภอบ้านผือ จังหวัดอุดรธานี

ที่	แผนงาน	หมวด	ประเภท	เป้าหมาย (ผลผลิตของ ครุภัณฑ์)	งบประมาณ					หน่วยงาน รับผิดชอบ หลัก
					2566 (บาท)	2567 (บาท)	2568 (บาท)	2569 (บาท)	2570 (บาท)	
1	บริหารงานทั่วไป	ค่าครุภัณฑ์	ครุภัณฑ์สำนักงาน - ค่าจัดซื้อโต๊ะทำงานผู้บริหาร	- จำนวน 4 ตัว	-	-	100,000	2570 (บาท)	สำนักปลัดฯ	
2	บริหารงานทั่วไป	ค่าครุภัณฑ์	ครุภัณฑ์สำนักงาน - ค่าจัดซื้อเก้าอี้ทำงานผู้บริหาร	- จำนวน 4 ตัว	-	-	20,000	20,000	สำนักปลัดฯ	
3	บริหารงานทั่วไป	ค่าครุภัณฑ์	ครุภัณฑ์สำนักงาน - ค่าจัดซื้อโต๊ะจัดชุด ห้องประชุม	-	-	-	-	50,000	สำนักปลัดฯ	
4	บริหารงานทั่วไป	ค่าครุภัณฑ์	ครุภัณฑ์สำนักงาน - ค่าจัดซื้อเก้าอี้สำนักงาน แบบล้อเลื่อน (ห้องประชุม)	- จำนวน 25 ตัว	-	-	50,000	50,000	สำนักปลัดฯ	
5	บริหารงานทั่วไป	ค่าครุภัณฑ์	ครุภัณฑ์สำนักงาน - ค่าจัดซื้อโต๊ะทำงาน	- จำนวน 1 ชุด พร้อมเก้าอี้	-	-	5,000	5,000	สำนักปลัดฯ	
6	บริหารงานทั่วไป	ค่าครุภัณฑ์	ครุภัณฑ์ไฟฟ้าและวิทยุ - ค่าจัดซื้อคอมพิวเตอร์ส่องสว่าง โซล่าเซลล์	- คอมพิวเตอร์ส่องสว่าง โซล่าเซลล์ 100 วัตต์ แบบกึ่งเดี่ยพร้อม เส้า จำนวน 20 ชุด	-	-	400,000	400,000	สำนักปลัดฯ	

-244-

บัญชีครุภัณฑ์

แผนพัฒนาท้องถิ่น (พ.ศ. 2566 - 2570)

เทศบาลตำบลคำบง อำเภอบ้านผือ จังหวัดอุดรธานี

ที่	แผนงาน	หมวด	ประเภท	เป้าหมาย (ผลผลิตของ ครุภัณฑ์)	งบประมาณ					หน่วยงาน รับผิดชอบ หลัก
					2566 (บาท)	2567 (บาท)	2568 (บาท)	2569 (บาท)	2570 (บาท)	
7	บริหารงานทั่วไป	ค่าครุภัณฑ์	ครุภัณฑ์โฆษณาและ เผยแพร่ -ค่าจัดซื้อเครื่องมัลติมีเดีย โปรเจคเตอร์ รายละเอียด ตามมาตรฐานครุภัณฑ์ คอมพิวเตอร์	- ขนาด 4,000 ANSL Lumens จำนวน 1 เครื่อง	-	-	33,600	33,600	33,600	สำนักงานปลัดฯ
8	บริหารงานทั่วไป	ค่าครุภัณฑ์	ครุภัณฑ์งานบ้านงานครัว -ค่าจัดซื้อเครื่องดูดฝุ่น แบบกล่องเก็บฝุ่น รายละเอียดตามมาตรฐาน ครุภัณฑ์	- ขนาด 2,300 วัตต์ จำนวน 1 เครื่อง	-	-	-	-	7,000	สำนักงานปลัดฯ
9	บริหารงานทั่วไป	ค่าครุภัณฑ์	ครุภัณฑ์งานบ้านงานครัว -ค่าจัดซื้อตู้เย็น รายละเอียดตามมาตรฐาน ครุภัณฑ์	- ขนาด 9 คิวบิกฟุต จำนวน 1 เครื่อง	-	-	14,500	14,500	14,500	สำนักงานปลัดฯ

-245-

## บัญชีครุภัณฑ์

แผนพัฒนาท้องถิ่น (พ.ศ. 2566 - 2570)

เทศบาลตำบลคำบง อำเภอบ้านผือ จังหวัดอุดรธานี

ที่	แผนงาน	หมวด	ประเภท	เป้าหมาย (ผลผลิตของครุภัณฑ์)	งบประมาณ				หน่วยงาน รับผิดชอบ หลัก	
					2566 (บาท)	2567 (บาท)	2568 (บาท)	2569 (บาท)		2570 (บาท)
10	บริหารงานทั่วไป	ค่าครุภัณฑ์	ครุภัณฑ์งานบ้านงานครัว -ค่าจัดซื้อเตารีด รายละเอียดตามมาตรฐาน ครุภัณฑ์	- แบบเครื่องรีดผ้า ไอน้ำ แบบยีน ขนาดไม่น้อยกว่า 2 ลิตร จำนวน 1 เครื่อง	-	-	5,500	5,500	5,500 (บาท)	สำนักปลัดฯ
11	บริหารงานทั่วไป	ค่าครุภัณฑ์	ครุภัณฑ์สำนักงาน -ค่าจัดซื้อเก้าอี้แถว 2 ที่นั่ง สำหรับผู้เข้าร่วม ประชุม	- จำนวน 5 ชุด	-	-	30,000	30,000	30,000 (บาท)	สำนักปลัดฯ
12	การรักษาความ สงบภายใน	ค่าครุภัณฑ์	ครุภัณฑ์ยานพาหนะและ ขนส่ง -ค่าจัดซื้อรถบรรทุกน้ำ ดับเพลิงเอกประสงค์ จัดซื้อตามราคาท้องตลาด โดยประหยัด	- ขนาด 6 ตัน 6 ล้อ ความจุไม่น้อยกว่า 6,000 ลิตร จำนวน 1 คัน ราคาคันละ 2,500,000 บาท	-	-	2,500,000	2,500,000	2,500,000 (บาท)	สำนักปลัดฯ
13	บริหารงานทั่วไป	ค่าครุภัณฑ์	ครุภัณฑ์งานบ้านงานครัว -ค่าจัดซื้อชิงช้าวงของ ในครัว จัดซื้อตามราคา ท้องตลาดโดยประหยัด	- จำนวน 2 ตัว ราคาตู้ละ 20,000 บาท	-	-	40,000	40,000	40,000 (บาท)	สำนักปลัดฯ

-246-

## บัญชีครุภัณฑ์

แผนพัฒนาท้องถิ่น (พ.ศ. 2566 - 2570)

เทศบาลตำบลคาง อำเภอบ้านฝาง จังหวัดอุดรธานี

ที่	แผนงาน	หมวด	ประเภท	เป้าหมาย (ผลผลิตของ ครุภัณฑ์)	งบประมาณ				หน่วยงาน รับผิดชอบ หลัก
					2566 (บาท)	2567 (บาท)	2568 (บาท)	2569 (บาท)	
14	การรักษาความ สงบภายใน	ค่าครุภัณฑ์	ครุภัณฑ์งานบ้านงานครัว -ค่าจัดซื้อตู้เย็น รายละเอียดตามมาตรฐาน ครุภัณฑ์	- ขนาด 7 คิวบิกฟุต จำนวน 1 เครื่อง	-	-	8,500	8,500	สำนักปลัดฯ
15	การรักษาความ สงบภายใน	ค่าครุภัณฑ์	ครุภัณฑ์สำนักงาน -ค่าจัดซื้อตู้เหล็กแบบ 2 บาน รายละเอียดตาม มาตรฐานครุภัณฑ์	- จำนวน 2 ตู้ราคา ตู้ละ 5,900 บาท	-	-	10,800	10,800	สำนักปลัดฯ
16	การรักษาความ สงบภายใน	ค่าครุภัณฑ์	ครุภัณฑ์ไฟฟ้าและวิทยุ -ค่าจัดซื้อเครื่องกำเนิด ไฟฟ้า รายละเอียดตาม มาตรฐานครุภัณฑ์	- ขนาด 5 กิโลวัตต์ จำนวน 1 เครื่อง	-	-	55,500	55,500	สำนักปลัดฯ
17	บริหารงานทั่วไป	ค่าครุภัณฑ์	ครุภัณฑ์สำนักงาน -ค่าจัดซื้อพัดลม อุตสาหกรรม	- ขนาดไม่น้อยกว่า 24 นิ้ว แบบตั้งพื้น 3 ขา จำนวน 5 ตัวๆ ละ 5,000 บาท	-	-	25,000	25,000	สำนักปลัดฯ

-247-

## บัญชีครุภัณฑ์

แผนพัฒนาท้องถิ่น (พ.ศ. 2566 - 2570)

เทศบาลตำบลคาง อำเภอบ้านผือ จังหวัดอุดรธานี

ที่	แผนงาน	หมวด	ประเภท	เป้าหมาย (ผลผลิตของ ครุภัณฑ์)	งบประมาณ					หน่วยงาน รับผิดชอบ หลัก
					2566 (บาท)	2567 (บาท)	2568 (บาท)	2569 (บาท)	2570 (บาท)	
18	บริหารงานทั่วไป	ค่าครุภัณฑ์	ครุภัณฑ์งานบ้านงานครัว -ค่าจัดซื้อถังต้มน้ำไฟฟ้า	- ขนาดไม่น้อยกว่า 18 ลิตร ตัวถัง สแตนเลส กำลังไฟ 2,400 W 220 V จำนวน 2 ถังราคา ถังละ 15,000 บาท	-	-	-	30,000	30,000	สำนักงานปลัดฯ
19	บริหารงานทั่วไป	ค่าครุภัณฑ์	ครุภัณฑ์ยานพาหนะและขนส่ง -ค่าจัดซื้อรถยนต์แบบ ดับเบิลแค็บ รายละเอียดตามมาตรฐาน ครุภัณฑ์	- ขนาด 1 คัน ปริมาตรกระบอบอกสูง ไม่ต่ำกว่า 2,400 ซีซี หรือกำลังเครื่องยนต์ สูงสุดต่ำกว่า 110 กิโลวัตต์ ขับเคลื่อน 2 ล้อ จำนวน 1 คัน	-	-	-	854,000	854,000	กองคลัง
20	บริหารงานทั่วไป	ค่าครุภัณฑ์	ครุภัณฑ์ยานพาหนะและขนส่ง -ค่าจัดซื้อรถจักรยานยนต์ รายละเอียดตามมาตรฐาน ครุภัณฑ์	- ขนาด 120 ซีซี แบบเกียร์อัตโนมัติ จำนวน 1 คัน	-	-	-	54,700	54,700	กองคลัง

-248-

## บัญชีครุภัณฑ์

แผนพัฒนาท้องถิ่น (พ.ศ. 2566 - 2570)

เทศบาลตำบลคาง อำเภอบ้านผือ จังหวัดอุดรธานี

ที่	แผนงาน	หมวด	ประเภท	เป้าหมาย (ผลผลิตของ ครุภัณฑ์)	งบประมาณ					หน่วยงาน รับผิดชอบ หลัก
					2566 (บาท)	2567 (บาท)	2568 (บาท)	2569 (บาท)	2570 (บาท)	
21	บริหารงานทั่วไป	ค่าครุภัณฑ์	ครุภัณฑ์คอมพิวเตอร์ -ค่าจัดซื้อเครื่องคอมพิวเตอร์ สำนักงาน สำหรับงาน ประมวลผล (จัดซื้อตามเกณฑ์ ราคากลางและคุณลักษณะ พื้นฐานคอมพิวเตอร์)	- แบบที่ 1 จอ แสดงภาพขนาดใหญ่ น้อยกว่า 19 นิ้ว - จำนวน 3 เครื่อง	-	-	66,000	66,000	2570 (บาท)	กองคลัง
22	บริหารงานทั่วไป	ค่าครุภัณฑ์	ครุภัณฑ์คอมพิวเตอร์ -ค่าจัดซื้อคอมพิวเตอร์ สำนักงาน สำหรับงาน ประมวลผล (จัดซื้อตามเกณฑ์ ราคากลางและคุณลักษณะ พื้นฐานคอมพิวเตอร์)	- แบบที่ 2 จอ แสดงภาพขนาดใหญ่ น้อยกว่า 19 นิ้ว - จำนวน 1 เครื่อง	-	-	30,000	30,000	30,000	กองคลัง
23	บริหารงานทั่วไป	ค่าครุภัณฑ์	ครุภัณฑ์คอมพิวเตอร์ -ค่าจัดซื้อเครื่องพิมพ์เลเซอร์หรือ LED ขนาด (จัดซื้อตามเกณฑ์ ราคากลางและคุณลักษณะ พื้นฐานคอมพิวเตอร์)	- ค่าจัดซื้อ เครื่องพิมพ์เลเซอร์ หรือ LED ขนาด 18 หน้า/นาที - จำนวน 1 เครื่อง	-	-	2,600	2,600	2,600	กองคลัง

-249-

บัญชีครุภัณฑ์

แผนพัฒนาท้องถิ่น (พ.ศ. 2566 - 2570)

เทศบาลตำบลค้ำบัง อำเภอบ้านฝาง จังหวัดอุดรธานี

ที่	แผนงาน	หมวด	ประเภท	เป้าหมาย (ผลผลิตของ ครุภัณฑ์)	งบประมาณ					หน่วยงาน รับผิดชอบ หลัก
					2566 (บาท)	2567 (บาท)	2568 (บาท)	2569 (บาท)	2570 (บาท)	
24	การริ่ษาความ สงบภายใน	ค่าครุภัณฑ์	ครุภัณฑ์อื่น ๆ -ค่าจัดซื้อป้อมยามสำเร็จรูป จัดซื้อตามราคาท้องตลาด โดยประหยัด	-หุ้มเสาขนาด 2.00x2.00 เมตร โครงเหล็ก กรูแผ่น สภาร์ทบอร์ค จำนวน 1 ป้อม	-	-	75,000	75,000	75,000	สำนักปลัดฯ
25	การศึกษา	ค่าครุภัณฑ์	ครุภัณฑ์สำนักงาน -ค่าจัดซื้อเครื่องปรับอากาศ แบบติดผนัง จัดซื้อตามราคา มาตรฐานครุภัณฑ์	-ขนาด 12,000 บีทียู จำนวน 1 เครื่องราคา เครื่องละ 19,500 บาท	-	-	-	19,500	19,500	กองการศึกษา
26	การศึกษา	ค่าครุภัณฑ์	ครุภัณฑ์สำนักงาน -ค่าจัดซื้อเครื่องปรับอากาศ แบบติดผนัง จัดซื้อตามราคา มาตรฐานครุภัณฑ์	-ขนาด 30,000 บีทียู จำนวน 3 เครื่องราคา เครื่องละ 47,200 บาท	-	-	-	-	141,600	กองการศึกษา

-250-

บัญชีครุภัณฑ์

แผนพัฒนาท้องถิ่น (พ.ศ. 2566 - 2570)

เทศบาลตำบลคำบง อำเภอบ้านผือ จังหวัดอุดรธานี

ที่	แผนงาน	หมวด	ประเภท	เป้าหมาย (ผลผลิตของ ครุภัณฑ์)	งบประมาณ					หน่วยงาน รับผิดชอบ หลัก
					2566 (บาท)	2567 (บาท)	2568 (บาท)	2569 (บาท)	2570 (บาท)	
27	การศึกษา	ค่าครุภัณฑ์	ครุภัณฑ์สำนักงาน -ค่าจัดซื้อโต๊ะโม่แกขาว จัดซื้อตามราคาท้องตลาด โดยประหยัด	-ขนาดกว้าง 80 ซม.Xยาว180 ซม.Xสูง75 ซม. จำนวน 7 ตัว ราคาตัวละ 2,500 บาท	-	-	17,500	2569 (บาท)	2570 (บาท)	กองการศึกษา
28	การศึกษา	ค่าครุภัณฑ์	ครุภัณฑ์งานบ้านงานครัว -ค่าจัดซื้อเครื่องซักผ้า จัดซื้อตามราคาท้องตลาด โดยประหยัด	-ขนาด 7.5 ก.ก. จำนวน 4 เครื่องๆ ละ 3,700 บาท	-	-	14,800	14,800	14,800	กองการศึกษา
29	การศึกษา	ค่าครุภัณฑ์	ครุภัณฑ์คอมพิวเตอร์ -ค่าจัดซื้อเครื่องพิมพ์แบบฉีด หมึก (จัดซื้อตามเกณฑ์ราคา กลางและคุณสมบัติพื้นฐาน คอมพิวเตอร์)	- เครื่องพิมพ์แบบ ฉีดหมึกพร้อมติดตั้ง ถังหมึกพิมพ์ - จำนวน 2 เครื่อง ราคาเครื่องละ 4,300 บาท	-	-	8,600	8,600	8,600	กองการศึกษา



-251-

## บัญชีครุภัณฑ์

แผนพัฒนาท้องถิ่น (พ.ศ. 2566 - 2570)

เทศบาลตำบลคาง อำเภอบ้านฝาง จังหวัดอุดรธานี

ที่	แผนงาน	หมวด	ประเภท	เป้าหมาย (ผลผลิตของ ครุภัณฑ์)	งบประมาณ				หน่วยงาน รับผิดชอบ หลัก
					2566 (บาท)	2567 (บาท)	2568 (บาท)	2569 (บาท)	
30	การศึกษา	ค่าครุภัณฑ์	ครุภัณฑ์สำนักงาน -ค่าจัดซื้อตู้เหล็ก 2 บาน จัดซื้อตามราคามาตรฐาน ครุภัณฑ์	- จำนวน 2 ตู้ราคา ตู้ละ 5,900 บาท	-	11,800	11,800	11,800	กองการศึกษา
31	การศึกษา	ค่าครุภัณฑ์	ครุภัณฑ์สำนักงาน -ค่าจัดซื้อตู้กระจกบานเลื่อน 2 บาน จัดซื้อตามราคา ท้องตลาดโดยประหยัด	- จำนวน 2 ตู้ราคา ตู้ละ 5,500 บาท	-	-	11,000	11,000	กองการศึกษา
32	บริหารงานทั่วไป	ค่าครุภัณฑ์	ครุภัณฑ์สำนักงาน -ค่าจัดซื้อเครื่องโทรสาร แบบเลเซอร์ จัดซื้อตามราคา ท้องตลาดโดยประหยัด	- จำนวน 1 เครื่อง ราคาเครื่องละ 10,000 บาท	-	-	-	10,000	สำนักงานปลัดฯ
33	บริหารงานทั่วไป	ค่าครุภัณฑ์	ครุภัณฑ์สำนักงาน -ค่าจัดซื้อชุดรับแขก คิมะผู้บริหาร จัดซื้อตามราคา ท้องตลาดโดยประหยัด	- จำนวน 1 ชุด ราคาชุดละ 50,000 บาท	-	-	50,000	50,000	สำนักงานปลัดฯ

-252-

**บัญชีครุภัณฑ์**  
**แผนพัฒนาท้องถิ่น (พ.ศ. 2566 - 2570)**  
**เทศบาลตำบลบาง อำเภอบ้านมือ จังหวัดอุดรธานี**

ที่	แผนงาน	หมวด	ประเภท	เป้าหมาย (ผลผลิตของ ครุภัณฑ์)	งบประมาณ					หน่วยงาน รับผิดชอบหลัก
					2566 (บาท)	2567 (บาท)	2568 (บาท)	2569 (บาท)	2570 (บาท)	
34	การศึกษา	ค่าครุภัณฑ์	ครุภัณฑ์สำนักงาน - ค่าจัดซื้อโต๊ะทำงาน พร้อมเก้าอี้	- จำนวน 10 ชุด พร้อมเก้าอี้ ราคาชุดละ 5,000 บาท	-	-	50,000	2570 (บาท)	50,000	กองการศึกษา
35	บริหารงานทั่วไป	ค่าครุภัณฑ์	ครุภัณฑ์อื่นๆ - ค่าจัดซื้อเครื่องอัดฟาง จัดซื้อตามราคาท้องตลาดโดย ประหยัด	- จำนวน 1 เครื่องราคา เครื่องละ 430,000 บาท	-	-	430,000	430,000		สำนักปลัดฯ
36	บริหารงานทั่วไป	ค่าครุภัณฑ์	ครุภัณฑ์การเกษตร - ค่าจัดซื้อเครื่องพ่นยา สะพ่ายหลัง ขนาด 25 ลิตรพร้อม อุปกรณ์ครบชุด จัดซื้อตามราคา ท้องตลาดโดยประหยัด	- จำนวน 3 เครื่องราคา เครื่องละ 3,900 บาท	-	-	11,700	-	-	สำนักปลัดฯ
37	บริหารงานทั่วไป	ค่าครุภัณฑ์	ครุภัณฑ์การเกษตร - ค่าจัดซื้อถังพ่นยาสะพ่ายหลัง แบบมีโยก ขนาด 16 ลิตร พร้อมอุปกรณ์ครบชุด จัดซื้อตาม ราคาท้องตลาดโดยประหยัด	- จำนวน 3 เครื่องราคา เครื่องละ 900 บาท	-	-	2,700	-	-	สำนักปลัดฯ

-253-

## บัญชีครุภัณฑ์

แผนพัฒนาท้องถิ่น (พ.ศ. 2566 - 2570)

เทศบาลตำบลบาง อำเภอบ้านฝืด จังหวัดอุดรธานี

ที่	แผนงาน	หมวด	ประเภท	เป้าหมาย (ผลผลิตของ ครุภัณฑ์)	งบประมาณ					หน่วยงาน รับผิดชอบ หลัก
					2566 (บาท)	2567 (บาท)	2568 (บาท)	2569 (บาท)	2570 (บาท)	
38	บริหารงานทั่วไป	ค่าครุภัณฑ์	ครุภัณฑ์คอมพิวเตอร์ -ค่าจัดซื้อเครื่องคอมพิวเตอร์ โน้ตบุ๊ก (จัดซื้อตามเกณฑ์ราคา กลางและคุณลักษณะพื้นฐาน คอมพิวเตอร์)	- จำนวน 1 เครื่องๆ ละ 22,000 บาท	-	-	-	2569 (บาท)	2570 (บาท)	กองคลัง
39	บริหารงานทั่วไป	ค่าครุภัณฑ์	ครุภัณฑ์สำนักงาน -ค่าจัดซื้อพัดลมตั้งพื้น ขายาว ขนาด 18 นิ้ว จัดซื้อตามราคาท้องตลาด โดยประหยัด	- จำนวน 10 ตัว ราคาตัวละ 1,500 บาท	-	-	-	15,000	-	สำนักปลัดฯ
40	การศึกษา	ค่าครุภัณฑ์	ครุภัณฑ์คอมพิวเตอร์ -ค่าจัดซื้อเครื่องพิมพ์ Multifunction แบบฉีดหมึก พร้อมติดตั้งถังหมึกพิมพ์ (จัดซื้อ ตามเกณฑ์ราคากลางและ คุณลักษณะพื้นฐาน คอมพิวเตอร์)	- จำนวน 5 เครื่องๆ ละ 15,000 บาท	-	-	-	75,000	75,000	กองการศึกษาฯ

-254-

## บัญชีครุภัณฑ์

แผนพัฒนาท้องถิ่น (พ.ศ. 2566 - 2570)

เทศบาลตำบลคำบง อำเภอบ้านผือ จังหวัดอุดรธานี

ที่	แผนงาน	หมวด	ประเภท	เป้าหมาย (ผลผลิตของ ครุภัณฑ์)	งบประมาณ					หน่วยงาน รับผิดชอบ หลัก
					2566 (บาท)	2567 (บาท)	2568 (บาท)	2569 (บาท)	2570 (บาท)	
41	การศึกษา	ค่าครุภัณฑ์	ครุภัณฑ์สำนักงาน - ค่าจัดซื้อเก้าอี้ทำงานผู้บริหาร แบบมีพนักพิง จัดซื้อตามราคา ท้องตลาดโดยประหยัด	- จำนวน 1 ตัวๆ ละ 7,000 บาท	-	-	-	-	2570 (บาท)	กองการศึกษา
42	การศึกษา	ค่าครุภัณฑ์	ครุภัณฑ์สำนักงาน - ค่าจัดซื้อพัดลมตั้งพื้น อุตสาหกรรม ขนาด 18 นิ้ว จัดซื้อตามราคาท้องตลาดโดย ประหยัด	- จำนวน 2 ตัวๆ ละ 2,000 บาท	-	-	-	-	4,000	กองการศึกษา
43	การศึกษา	ค่าครุภัณฑ์	ครุภัณฑ์สำนักงาน - ค่าจัดซื้อถังเก็บน้ำขนาดใหญ่ จัดซื้อตามราคาท้องตลาดโดย ประหยัด	- จำนวน 2 ตัวๆ ละ 6,900 บาท	-	-	-	-	13,800	กองการศึกษา

-255-

## บัญชีครุภัณฑ์

แผนพัฒนาท้องถิ่น (พ.ศ. 2566 - 2570)

เทศบาลตำบลคำบง อำเภอบ้านผือ จังหวัดอุดรธานี

ที่	แผนงาน	หมวด	ประเภท	เป้าหมาย (ผลผลิตของ ครุภัณฑ์)	งบประมาณ				หน่วยงาน รับผิดชอบ หลัก
					2566 (บาท)	2567 (บาท)	2568 (บาท)	2569 (บาท)	
44	การศึกษา	ค่าครุภัณฑ์	ครุภัณฑ์คอมพิวเตอร์ -ค่าจัดซื้อเครื่องคอมพิวเตอร์ สำหรับปฏิบัติงาน (จัดซื้อ ตามเกณฑ์ราคากลางและ คุณลักษณะพื้นฐาน คอมพิวเตอร์)	- จำนวน 1 เครื่องๆ ละ 17,000 บาท	-	-	2569 (บาท)	2570 (บาท)	กองการศึกษา
45	บริหารงานทั่วไป	ค่าครุภัณฑ์	ครุภัณฑ์คอมพิวเตอร์ -ค่าจัดซื้อคอมพิวเตอร์ สำหรับงานประมวลผล (จัดซื้อตามเกณฑ์ราคากลางและ คุณลักษณะพื้นฐาน คอมพิวเตอร์)	- จำนวน 1 เครื่องๆ ละ 22,000 บาท	-	-	-	22,000	สำนักปลัดฯ
46	บริหารงานทั่วไป	ค่าครุภัณฑ์	ครุภัณฑ์สำนักงาน -ค่าจัดซื้อพัดลมติดผนัง จัดซื้อตามราคาท้องตลาดโดย ประหยัด	- จำนวน 3 ตัวๆ ละ 2,000 บาท	-	-	-	6,000	สำนักปลัดฯ

## ส่วนที่ 4

### การติดตามและประเมินผล

\*\*\*\*\*

#### 4.1 การติดตามและประเมินผลยุทธศาสตร์

ในการจัดทำแผนพัฒนาท้องถิ่นนั้น จะต้องมีการติดตามและประเมินผลแผนพัฒนา โดยจะต้องติดตามและประเมินยุทธศาสตร์เพื่อความสอดคล้องกับแผนพัฒนาท้องถิ่น ตามระเบียบกระทรวงมหาดไทย ว่าด้วยการจัดทำแผนขององค์กรปกครองส่วนท้องถิ่น พ.ศ. 2548 หมวด 6 ข้อ 29 ข้อ 30 ระเบียบกระทรวงมหาดไทย ว่าด้วยการจัดทำแผนขององค์กรปกครองส่วนท้องถิ่น (ฉบับที่ 2) พ.ศ. 2559 ข้อ 13 ข้อ 14 ตามระเบียบกระทรวงมหาดไทย ว่าด้วยการจัดทำแผนขององค์กรปกครองส่วนท้องถิ่น (ฉบับที่ 3) พ.ศ. 2561 ข้อ 12 ข้อ 13 และในการประเมินแผนนั้น จะต้อง ดำเนินการประเมินคุณภาพของแผนยุทธศาสตร์การพัฒนาคตามแนวทางการติดตามและประเมินผลยุทธศาสตร์ เพื่อสอดคล้องแผนพัฒนาท้องถิ่นขององค์กรปกครองส่วนท้องถิ่น แจ้งตามหนังสือกระทรวงมหาดไทย ที่ มท 0810.3/ว 7467 ลงวันที่ 14 ธันวาคม 2563 เรื่อง แนวทางการจัดทำแผนพัฒนาขององค์กรปกครองส่วนท้องถิ่น (พ.ศ.2566 – 2570) ขององค์กรปกครองส่วนท้องถิ่น

#### 4.2 การติดตามและประเมินผลโครงการ

ในการจัดทำแผนพัฒนาท้องถิ่นนั้น จะต้องมีการติดตามและประเมินผลแผนพัฒนา โดยจะต้องติดตามและประเมินโครงการเพื่อสอดคล้องและขับเคลื่อนการพัฒนาท้องถิ่นขององค์กรปกครองส่วนท้องถิ่น ตามระเบียบกระทรวงมหาดไทย ว่าด้วยการจัดทำแผนขององค์กรปกครองส่วนท้องถิ่น พ.ศ. 2548 หมวด 6 ข้อ 29 ข้อ 30 ระเบียบกระทรวงมหาดไทย ว่าด้วยการจัดทำแผนขององค์กรปกครองส่วนท้องถิ่น (ฉบับที่ 2) พ.ศ. 2559 ข้อ 13 ข้อ 14 ตามระเบียบกระทรวงมหาดไทย ว่าด้วยการจัดทำแผนขององค์กรปกครองส่วนท้องถิ่น (ฉบับที่ 3) พ.ศ. 2561 ข้อ 12 ข้อ 13 และในการประเมินแผนนั้นจะต้อง ดำเนินการประเมินคุณภาพของแผนยุทธศาสตร์การพัฒนาคตามแนวทางการติดตามและประเมินผลยุทธศาสตร์เพื่อสอดคล้องแผนพัฒนาท้องถิ่นขององค์กรปกครองส่วนท้องถิ่น แจ้งตามหนังสือกระทรวงมหาดไทย ที่ มท 0810.3/ว 2931 ลงวันที่ 15 พฤษภาคม 2562 เรื่อง ชักซ้อมแนวทางการทบทวนแผนพัฒนาท้องถิ่น (พ.ศ.2561 – 2565) ขององค์กรปกครองส่วนท้องถิ่น

#### 4.3 สรุปผลการพัฒนาท้องถิ่น

##### 4.3.1 การวัดผลในเชิงปริมาณและเชิงคุณภาพ

##### (1) การวัดผลในเชิงปริมาณ

ตามที่เทศบาลตำบลคำบง ได้ดำเนินการจัดทำแผนพัฒนาขึ้นมาเพื่อใช้เป็นเครื่องมือในการพัฒนาเทศบาลให้บรรลุเป้าหมายที่วางไว้ เกิดประสิทธิภาพประสิทธิผลสูงสุดในการแก้ไขปัญหาให้กับประชาชน ในการจัดทำแผนพัฒนานั้นจะต้องมีการติดตามและประเมินแผนพัฒนา ตามระเบียบกระทรวงมหาดไทย ว่าด้วยการจัดทำแผนขององค์กรปกครองส่วนท้องถิ่น พ.ศ. 2548 หมวด 6 ข้อ 29 ข้อ 30 ระเบียบกระทรวงมหาดไทย ว่าด้วยการจัดทำแผนขององค์กรปกครองส่วนท้องถิ่น (ฉบับที่ 2) พ.ศ. 2559 ข้อ 13 ข้อ 14 ตามระเบียบกระทรวงมหาดไทย ว่าด้วยการจัดทำแผนขององค์กรปกครองส่วนท้องถิ่น (ฉบับที่ 3) พ.ศ. 2561 ข้อ 12 ข้อ 13

โดยคณะกรรมการติดตามและประเมินแผนพัฒนาเป็นผู้ดำเนินการติดตามและประเมินผลแผนพัฒนา ซึ่งคณะกรรมการจะต้องดำเนินการกำหนดแนวทาง วิธีการในการติดตามและประเมินผลแผนพัฒนา ดำเนินการติดตามและประเมินผลแผนพัฒนา รายงานผลและเสนอความเห็นซึ่งได้จากการติดตามและประเมินผลแผนพัฒนาต่อผู้บริหารท้องถิ่น เพื่อให้ผู้บริหารท้องถิ่นเสนอต่อสภาท้องถิ่น และคณะกรรมการพัฒนาท้องถิ่น พร้อมทั้งประกาศผลการติดตามและประเมินผลแผนพัฒนาให้ประชาชนในท้องถิ่นทราบในที่เปิดเผยภายในสิบห้าวันนับแต่วันรายงานผลและเสนอความเห็นดังกล่าวและต้องปิดประกาศไว้เป็นระยะเวลาไม่น้อยกว่าสามสิบวันโดยอย่างน้อยปีละหนึ่งครั้งภายในเดือนธันวาคมของทุกปี

โดยเครื่องมือที่ใช้ในการติดตามและประเมินผลในเชิงปริมาณ มีดังนี้

- แบบที่ 1 การกำกับกำกับการจัดทำแผนยุทธศาสตร์ขององค์กรปกครองส่วนท้องถิ่น
- แบบที่ 2 แบบติดตามผลการดำเนินงานขององค์กรปกครองส่วนท้องถิ่น
- แบบที่ 3/1 แบบประเมินผลการดำเนินงานตามแผนยุทธศาสตร์
- แบบประเมินคุณภาพของแผนพัฒนา

(แจ้งตามหนังสือกระทรวงมหาดไทย ที่ มท 0810.2/ว 0703 ลงวันที่ 2 กุมภาพันธ์ 2558 เรื่อง แนวทางและหลักเกณฑ์การจัดทำและประสานแผนสามปีขององค์กรปกครองส่วนท้องถิ่น ข้อ 7 การวัดคุณภาพของแผนพัฒนาท้องถิ่น ตามนัยหนังสือกระทรวงมหาดไทย ด่วนที่สุด ที่ มท 0810.2/ว 4830 ลงวันที่ 22 พฤศจิกายน 2556 ให้แล้วเสร็จภายใน 15 วัน นับแต่วันประกาศใช้แผนพัฒนาท้องถิ่น)

การติดตามและประเมินผลด้วยระบบ e-plan ([www.dla.go.th](http://www.dla.go.th))

(2) การวัดผลในเชิงคุณภาพ

การจัดผลเชิงคุณภาพ เทศบาลตำบลคำบง ใช้การสำรวจความพึงพอใจในการวัดผลเชิงคุณภาพโดยภาพรวม โดยได้มีการประเมินความพึงพอใจ ซึ่งการประเมินความพึงพอใจทำให้ทราบถึงผลเชิงคุณภาพในการดำเนินงานของเทศบาลในภาพรวม

โดยเครื่องมือที่ใช้ในการประเมินความพึงพอใจ มีดังนี้

- แบบที่ 3/2 แบบประเมินความพึงพอใจต่อผลการดำเนินงานของเทศบาล
- แบบที่ 3/3 แบบประเมินความพึงพอใจของประชาชนที่มีต่อการให้บริการ

#### 4.4 ข้อเสนอแนะในการจัดทำแผนพัฒนาท้องถิ่นในอนาคต

##### 4.4.1 ผลกระทบนำไปสู่ออนาคต

1. เกิดการพัฒนาพัฒนาที่ล่าช้า เพราะการดำเนินงานต่างๆ ขององค์กรปกครองส่วนท้องถิ่นต้องผ่านกระบวนการหลายขั้นตอน สลับซับซ้อน
2. ประชาชนอาจเกิดความเบื่อหน่ายกับกระบวนการจัดทำแผนที่มีความยุ่งยากมากขึ้น
3. ปัญหาอาจไม่ได้รับการแก้ไขอย่างตรงจุดเพราะข้อจำกัดของระเบียบกฎหมายที่ทำให้ยากและบางเรื่องอาจทำไม่ได้

##### 4.4.2 ข้อเสนอแนะ ผลจากการพัฒนา

- 1.) การจัดทำแผนพัฒนาท้องถิ่น ควรพิจารณาใช้แผนยุทธศาสตร์การพัฒนามาเป็นกรอบในการจัดทำแผนพัฒนาท้องถิ่น และให้มีความสอดคล้องกัน
- 2.) การจัดทำแผนพัฒนาท้องถิ่น ควรพิจารณางบประมาณและคำนึงถึงสถานการณ์การคลังในการพิจารณาโครงการ/กิจกรรม ที่จะบรรจุในแผนพัฒนาท้องถิ่น
- 3.) ควรเร่งรัดให้มีการดำเนินโครงการ/กิจกรรม ที่ตั้งในเทศบัญญัติงบประมาณรายจ่ายให้สามารถดำเนินการได้ในปีงบประมาณนั้น
- 4.) เทศบาลควรพิจารณาตั้งงบประมาณให้เพียงพอและเหมาะสมกับกับภารกิจแต่ละด้านที่จะต้องดำเนินการ ซึ่งจะช่วยลดปัญหาในการโอนเพิ่ม โอนลด โอนตั้งจ่ายรายการใหม่

## ภาคผนวก





ประกาศเทศบาลตำบลคำบง  
เรื่อง ประกาศใช้แผนพัฒนาท้องถิ่น (พ.ศ.2566-2570)  
เทศบาลตำบลคำบง อำเภอบ้านผือ จังหวัดอุดรธานี

\*\*\*\*\*

ด้วยเทศบาลตำบลคำบง ได้ดำเนินการจัดทำแผนพัฒนาท้องถิ่น (พ.ศ.2566-2570) ของเทศบาลตำบลคำบง ตามระเบียบกระทรวงมหาดไทยว่าด้วยการจัดทำแผนพัฒนาขององค์กรปกครองส่วนท้องถิ่น (ฉบับที่ 3) พ.ศ. 2561 ข้อ 22 ซึ่งผ่านการพิจารณาจากคณะกรรมการพัฒนาเทศบาลตำบลคำบง และนายกเทศมนตรีได้พิจารณาอนุมัติร่างแผนพัฒนาท้องถิ่น (พ.ศ.2566-2570) แล้วนั้น

เพื่อให้เทศบาลตำบลคำบง มีแผนพัฒนาท้องถิ่น (พ.ศ.2566-2570) เป็นกรอบในการจัดทำงบประมาณรายจ่ายประจำปี งบประมาณรายจ่ายเพิ่มเติม และงบประมาณจากเงินสะสมในช่วงของแผนนั้น รวมทั้งเป็นการวางแนวทางเพื่อให้มีการปฏิบัติงานให้บรรลุตามวัตถุประสงค์ของโครงการพัฒนาที่กำหนดไว้ในแผนพัฒนาท้องถิ่น อาศัยอำนาจตามความในข้อ 22 (2) แห่งระเบียบกระทรวงมหาดไทยว่าด้วยการจัดทำแผนพัฒนาขององค์กรปกครองส่วนท้องถิ่น ฉบับที่ 3 พ.ศ. 2561 จึงประกาศอนุมัติใช้แผนพัฒนาท้องถิ่น (พ.ศ.2566-2570) ของเทศบาลตำบลคำบง และประกาศให้ทราบโดยทั่วกัน

ประกาศ ณ วันที่ 29 ตุลาคม พ.ศ. 2564

(ลงชื่อ)

(นายธวัชชัย ทองทิพย์)

นายกเทศมนตรีตำบลคำบง