



แผนพัฒนาท้องถิ่น
(พ.ศ.2561–2565)

เทศบาลตำบลคำบง
อำเภอบ้านผือ จังหวัดอุดรธานี

ส่วนที่ 1

สภาพทั่วไปและข้อมูลพื้นฐาน

1. ด้านกายภาพ

1.1 ที่ตั้งของหมู่บ้าน /ชุมชน / ตำบล

เทศบาลตำบลคำบง อำเภอบ้านผือ จังหวัดอุดรธานี เป็นองค์กรปกครองส่วนท้องถิ่นหนึ่งใน 13 ตำบลของอำเภอ บ้านผือ จังหวัดอุดรธานี ตั้งอยู่ในท้องที่ของที่ว่าการอำเภอ บ้านผือ และมีที่ตั้งสำนักงานเทศบาลตำบลคำบง อยู่ที่บ้านคำบง หมู่ที่ 1 ตำบลคำบง อำเภอบ้านผือ จังหวัดอุดรธานี

โทรศัพท์ 042 - 150206

โทรสาร 042 - 150207

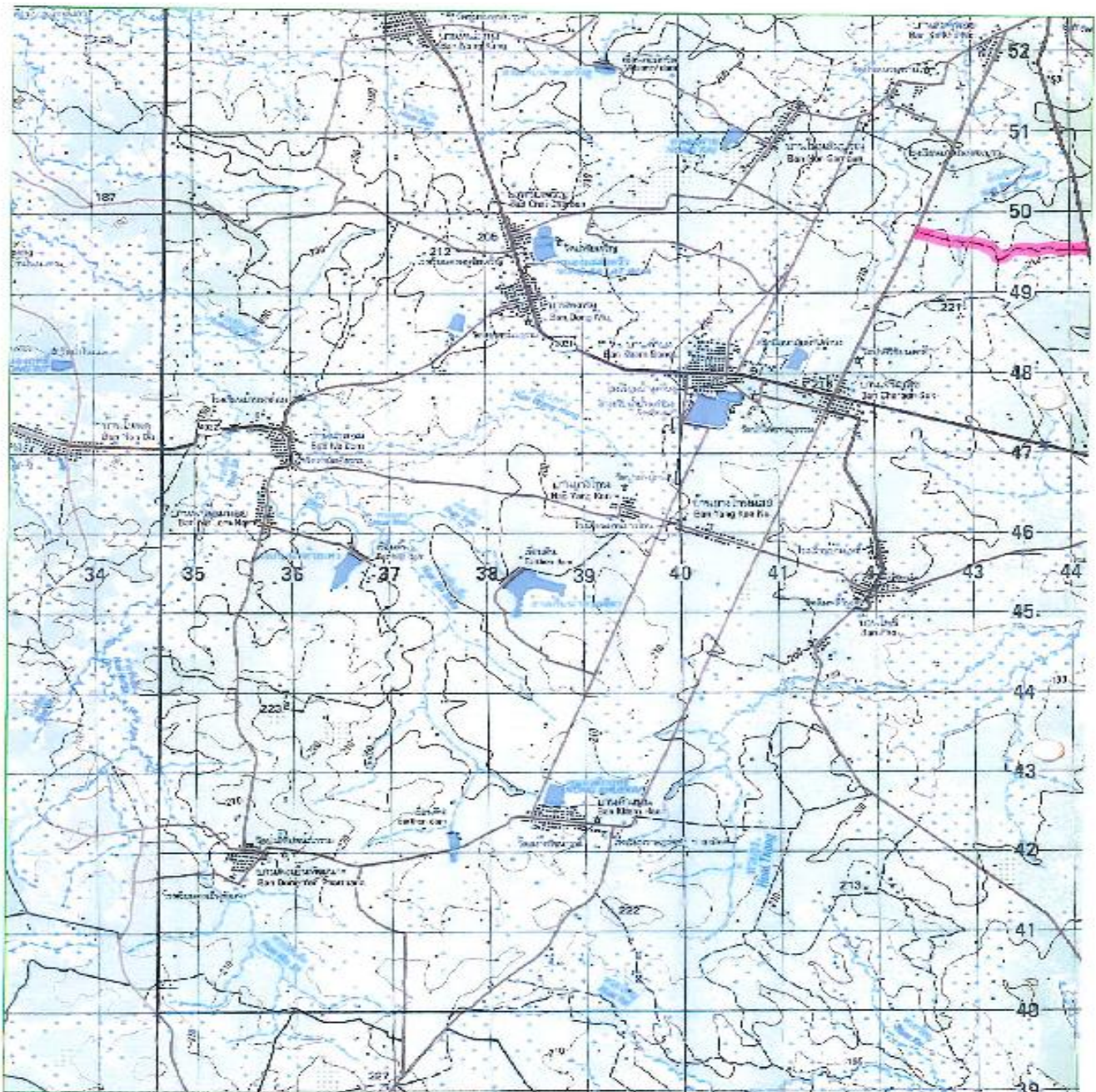

1.2 ลักษณะภูมิประเทศ

สภาพภูมิประเทศทั่วไปของเทศบาลตำบลคำบง มีลักษณะภูมิประเทศเป็นพื้นที่ราบสูง ลักษณะเป็นเนินดิน

1.3 ลักษณะภูมิอากาศ

ลักษณะอากาศมีลักษณะร้อนชื้น อากาศเปลี่ยนแปลงไปตามฤดู ซึ่งมี 3 ฤดู ดังนี้

ฤดูร้อน เริ่มตั้งแต่กลางเดือนกุมภาพันธ์ไปจนถึงกลางเดือนพฤษภาคม อากาศร้อนและแห้งแล้ง แต่บางครั้งอาจมีอากาศเย็น บ้างครั้งเกิดพายุฝนฟ้าคะนองและลมกระโชกแรงหรืออาจมีลูกเห็บตกก่อให้เกิดความเสียหายแก่ประชาชนทุกปี เรียกว่า “พายุฤดูร้อน” อากาศร้อน จะมีอุณหภูมิระหว่าง 35 – 39.99 องศาเซลเซียส ร้อนจัด มีอุณหภูมิประมาณ 40 องศาเซลเซียสขึ้นไป

ฤดูฝน เริ่มตั้งแต่กลางเดือนพฤษภาคม ฝนตกมากในช่วงเดือน พฤษภาคม – ตุลาคม แต่อาจเกิด “ช่วงฝนทิ้ง” ซึ่งอาจนานประมาณ 1 – 2 สัปดาห์หรือบางปีอาจเกิดขึ้นรุนแรงและมีฝนน้อยนานนับเดือน ในเดือนกรกฎาคม แต่ในเขตเทศบาลไม่เคยเกิดอุทกภัยรุนแรง มีฝนตกเฉลี่ยประมาณ 900 มิลลิเมตร

ฤดูหนาว เริ่มตั้งแต่กลางเดือนตุลาคมถึงกลางเดือนกุมภาพันธ์ ในช่วงกลางเดือนตุลาคมนานราว 1-2 สัปดาห์ เป็นช่วงเปลี่ยนฤดูจากฤดูฝนเป็นฤดูหนาว อากาศแปรปรวนไม่แน่นอน อาจเริ่มมีอากาศเย็นหรืออาจยังมีฝนฟ้าคะนอง อากาศหนาวอุณหภูมิต่ำสุด ประมาณ 15 องศา

1.4 ลักษณะของดิน

ลักษณะดินโดยทั่วไปเป็นดินทราย ประมาณ 57% ดินเหนียวปนลูกรัง 40% และดินลูกรังประมาณ 3 %

2. ด้านการเมือง/การปกครอง

เทศบาลตำบลคำบง ได้จัดตั้งหมู่บ้านในเขตเทศบาล มีทั้งหมดจำนวน 10 หมู่บ้าน แต่ละหมู่บ้านมีกรรมการ ซึ่งเป็นตัวแทนของหมู่บ้านจำนวน 10 คน โดยประชาชนมีส่วนร่วมในการจัดซื้อจัดจ้างของเทศบาล ประชาชนให้ความสำคัญร่วมมือด้านการเลือกตั้งเป็นอย่างดี เช่น การเลือกตั้งสมาชิกสภาเทศบาล ในปี พ.ศ.2555 ประชาชนมาใช้สิทธิเลือกตั้ง จำนวนผู้มาใช้สิทธิเลือกตั้งนายกเทศมนตรี 3,051 คน จากผู้มีสิทธิเลือกตั้งทั้งสิ้น 5,055 คน คิดเป็นร้อยละ 60.30 จำนวนผู้มาใช้สิทธิเลือกตั้งสมาชิกสภาเทศบาล 3,051 คน จากผู้มีสิทธิเลือกตั้งทั้งสิ้น 5,055 คน คิดเป็นร้อยละ 60.30 ปัญหาคือการแข่งขันทางการเมืองค่อนข้างสูง มีจุดที่น่าสังเกตคือ มีการย้ายเข้าย้ายออกช่วงที่จะมีการเลือกตั้ง ไม่ว่าจะเป็นการเลือกผู้ใหญ่บ้าน สมาชิกสภา นายกเทศมนตรี โดยเฉพาะ การคัดเลือกผู้ใหญ่บ้าน การแก้ไขปัญหาของเทศบาลคือ ขอความร่วมมือ ผู้นำ เจ้าหน้าที่ที่มีหน้าที่รับผิดชอบให้ระมัดระวัง สอดส่องพฤติกรรมและให้รายงานอำเภอทราบ การรณรงค์ประชาสัมพันธ์ ให้ข้อมูลที่ต้องการ เกี่ยวกับข้อมูลของการเลือกตั้งที่กระทำและทำไม่ได้ให้ประชาชนได้รับทราบ ปัญหาต่างๆ ที่เกิดขึ้นเทศบาลก็ได้พยายามแก้ไข โดยเรื่องจากการประชุมประชาคมท้องถิ่นทุกชุมชนในเขตเทศบาล ในการจัดทำแผนพัฒนาเทศบาล

จากผลการประชุมทุกครั้งที่เทศบาลจัดขึ้น มีประชาชนสนใจเข้าร่วมประชุมรวมทั้งแสดงความคิดเห็นที่หลากหลาย ส่งผลให้เทศบาลดำเนินงานตามความต้องการของประชาชน และประชาชนได้รับและมีส่วนร่วมในการพัฒนาเทศบาล นอกจากนี้เทศบาลได้จัดโครงการอบรมศึกษาดูงานของคณะผู้บริหาร สมาชิกสภาเทศบาล พนักงานเทศบาล อสม. และกรรมการหมู่บ้าน โครงการอื่นๆ สำหรับประชาชนอีกหลายโครงการ เพื่อนำความรู้และประสบการณ์ที่ได้รับมาพัฒนาเทศบาลให้เจริญเท่าเทียมกับเทศบาลอื่นๆ และเทศบาลมีโครงการจัดซื้อเครื่องมือเครื่องใช้ในการปฏิบัติงานให้ทันสมัยและมีประสิทธิภาพ โครงการบางโครงการต้องระงับไว้เนื่องจากข้อจำกัดด้านงบประมาณ มีอัตรากำลังพนักงานเทศบาลจำกัด ไม่เพียงพอต่อการตอบสนองความต้องการของประชาชนในด้านบริการ โดยเทศบาลแบ่งเขตการปกครอง ดังนี้

2.1 เขตการปกครอง

เทศบาลตำบลคำบง ได้รับการยกฐานะจากองค์การบริหารส่วนตำบลคำบง ตาม พ.ร.บ. สถาปนาและองค์การบริหารส่วนตำบลคำบง พ.ศ. 2537 ซึ่งแก้ไขเพิ่มเติมโดยพระราชบัญญัติสภาตำบลและองค์การบริหารส่วนตำบล (ฉบับที่ 5) พ.ศ. 2546 ประกอบมาตรา 7 แห่งพระราชบัญญัติเทศบาล พ.ศ. 2496 และมาตรา 9 แห่งพระราชบัญญัติเทศบาล พ.ศ. 2496 ซึ่งแก้ไขเพิ่มเติมโดยพระราชบัญญัติเทศบาล (ฉบับที่ 12) พ.ศ.2546 รัฐมนตรีว่าการกระทรวงมหาดไทยจึงจัดตั้งองค์การบริหารส่วนตำบลคำบง อำเภอบ้านฝ้อ จังหวัดอุดรธานี เป็นเทศบาลตำบลคำบง เมื่อวันที่ 31 สิงหาคม พ.ศ. 2555 ประกอบไปด้วย 10 หมู่บ้านดังนี้

หมู่ที่ 1 บ้านคำบง	ผู้ปกครอง	นายเจริญ บุตรดี	ผู้ใหญ่บ้าน
หมู่ที่ 2 บ้านเจริญสุข	ผู้ปกครอง	นายสมพร เพ็งวงศ์	ผู้ใหญ่บ้าน
หมู่ที่ 3 บ้านดงหมู	ผู้ปกครอง	นายคำปุ่น ระวิเวท	ผู้ใหญ่บ้าน
หมู่ที่ 4 บ้านชัยเจริญ	ผู้ปกครอง	นายอุเท ผลทิพย์	ผู้ใหญ่บ้าน
หมู่ที่ 5 บ้านนาล้อม	ผู้ปกครอง	นายสุรวุฒิ เจริญภูมิ	กำนันตำบลคำบง
หมู่ที่ 6 บ้านนาล้อมน้อย	ผู้ปกครอง	นางไพฑูล ชัยชนะ	ผู้ใหญ่บ้าน
หมู่ที่ 7 บ้านโนนสมบูรณ์	ผู้ปกครอง	นายสุรัตน์ ไยเต่า	ผู้ใหญ่บ้าน
หมู่ที่ 8 บ้านคำแหน	ผู้ปกครอง	นางสมพิศ อินทวิชัย	ผู้ใหญ่บ้าน
หมู่ที่ 9 บ้านดงเย็นพัฒนา	ผู้ปกครอง	นายนิกร หลอดคำ	ผู้ใหญ่บ้าน
หมู่ที่ 10 บ้านคำบง	ผู้ปกครอง	นายสมหมาย ฤทธิศร	ผู้ใหญ่บ้าน

เทศบาลแบ่งเขตการปกครองออกเป็นดังนี้

เขต 1 ประกอบด้วย บ้านคำบง หมู่ที่ 1 บ้านเจริญสุข หมู่ที่ 2 บ้านชัยเจริญ หมู่ที่ 4 บ้านโนนสมบูรณ์ หมู่ที่ 7 และบ้านคำบง หมู่ที่ 10

เขต 2 ประกอบด้วย บ้านดงหมู หมู่ที่ 3 บ้านนาล้อม หมู่ที่ 5 บ้านนาล้อมน้อย หมู่ที่ 6 บ้านคำแหน หมู่ที่ 8 และบ้านดงเย็นพัฒนา หมู่ที่ 9

2.2 การเลือกตั้ง

เดิมเทศบาลได้แบ่งเขตการเลือกตั้งนายกเทศมนตรีตำบลคำบง ทั้งเขตเทศบาลเป็น 1 เขตเลือกตั้ง สมาชิกสภาออกเป็น 2 เขต ดังนี้

เขต 1 ประกอบด้วย บ้านคำบง หมู่ที่ 1 บ้านเจริญสุข หมู่ที่ 2 บ้านชัยเจริญ หมู่ที่ 4 บ้านโนนสมบูรณ์ หมู่ที่ 7 และบ้านคำบง หมู่ที่ 10

เขต 2 ประกอบด้วย บ้านดงหมู หมู่ที่ 3 บ้านนาล้อม หมู่ที่ 5 บ้านนาล้อมน้อย หมู่ที่ 6 บ้านคำแหน หมู่ที่ 8 และบ้านดงเย็นพัฒนา หมู่ที่ 9

ประชาชนในเขตเทศบาลตำบลคำบง ส่วนใหญ่ร่วมกิจกรรมทางการเมืองเสมอมาและประชาชนในเขตเทศบาลยังมีส่วนร่วมในการบริหารงาน การช่วยเหลืองานเทศบาล เสนอแนะในกิจกรรมของเทศบาลในการดำเนินงานต่างๆ เช่น การประชุมประชาคมในการจัดแผนพัฒนาเทศบาล การประชุมประชาคมแก้ไขปัญหาเรื่องขยะมูลฝอย ฯลฯ

จำนวนผู้มีสิทธิเลือกตั้ง (ข้อมูลเมื่อวันที่ 23 ธันวาคม พ.ศ. 2555)

- จำนวนผู้มีสิทธิเลือกตั้งนายกเทศมนตรี 5,055 คน
- จำนวนผู้มีสิทธิเลือกตั้งสมาชิกสภาเทศบาล 5,055 คน

จำนวนผู้มาใช้สิทธิเลือกตั้ง ครั้งล่าสุด (พ.ศ.2555)

- จำนวนผู้มาใช้สิทธิเลือกตั้งนายกเทศมนตรี 3,051 คน จากผู้มีสิทธิเลือกตั้งทั้งสิ้น 5,055 คน

คิดเป็นร้อยละ 60.30

- จำนวนผู้มาใช้สิทธิเลือกตั้งสมาชิกสภาเทศบาล 3,051 คน จากผู้มีสิทธิเลือกตั้งทั้งสิ้น 5,055 คน

คิดเป็นร้อยละ 60.30

3. ประชากร

3.1.1 ข้อมูลเกี่ยวกับจำนวนประชากร ประจำปี พ.ศ. 2559

ลำดับ ที่	หมู่บ้าน/หมู่ที่	ประชากร (ชาย)	ประชากร (หญิง)	รวม
1.	บ้านคำบง หมู่ที่ 1	365	352	717
2.	บ้านเจริญสุข หมู่ที่ 2	441	440	881
3.	บ้านดงหมู หมู่ที่ 3	465	482	947
4.	บ้านชัยเจริญ หมู่ที่ 4	236	244	480
5.	บ้านนาล้อม หมู่ที่ 5	409	413	822
6.	บ้านนาล้อมน้อย หมู่ที่ 6	231	244	475
7.	บ้านโนนสมบูรณ์ หมู่ที่ 7	330	311	641
8.	บ้านคำแหน หมู่ที่ 8	356	365	721
9.	บ้านดงเย็นพัฒนา หมู่ที่ 9	336	303	639
10.	บ้านคำบง หมู่ที่ 10	359	397	756
	รวม	3,528	3,551	7,079

3.1.2 ข้อมูลเกี่ยวกับจำนวนประชากร ประจำปี พ.ศ. 2560

ลำดับ ที่	หมู่บ้าน/หมู่ที่	ประชากร (ชาย)	ประชากร (หญิง)	รวม
1.	บ้านคำบง หมู่ที่ 1	359	350	709
2.	บ้านเจริญสุข หมู่ที่ 2	443	438	881
3.	บ้านดงหมู หมู่ที่ 3	469	482	951
4.	บ้านชัยเจริญ หมู่ที่ 4	235	239	474
5.	บ้านนาล้อม หมู่ที่ 5	400	421	821
6.	บ้านนาล้อมน้อย หมู่ที่ 6	227	250	477
7.	บ้านโนนสมบูรณ์ หมู่ที่ 7	321	310	631
8.	บ้านคำแหน หมู่ที่ 8	362	364	726
9.	บ้านดงเย็นพัฒนา หมู่ที่ 9	328	293	621
10.	บ้านคำบง หมู่ที่ 10	362	402	764
	รวม	3,506	3,549	7,055

3.1.3 ข้อมูลเกี่ยวกับจำนวนประชากร ประจำปี พ.ศ. 2561

ลำดับ ที่	หมู่บ้าน/หมู่ที่	ประชากร (ชาย)	ประชากร (หญิง)	รวม
1.	บ้านคำบง หมู่ที่ 1	351	340	691
2.	บ้านเจริญสุข หมู่ที่ 2	446	438	884
3.	บ้านดงหมู หมู่ที่ 3	471	486	957
4.	บ้านชัยเจริญ หมู่ที่ 4	231	242	473
5.	บ้านนาล้อม หมู่ที่ 5	397	420	817
6.	บ้านนาล้อมน้อย หมู่ที่ 6	225	253	478
7.	บ้านโนนสมบูรณ์ หมู่ที่ 7	318	310	628
8.	บ้านคำแหน หมู่ที่ 8	367	367	734
9.	บ้านดงเย็นพัฒนา หมู่ที่ 9	321	283	604
10.	บ้านคำบง หมู่ที่ 10	359	400	759
	รวม	3,486	3,539	7,025

3.1.4 ข้อมูลเกี่ยวกับจำนวนประชากร การคาดการณ์ในอนาคต

ลำดับ ที่	หมู่บ้าน/หมู่ที่	ประชากร (ชาย)	ประชากร (หญิง)	รวม
1.	บ้านคำบง หมู่ที่ 1	366	355	721
2.	บ้านเจริญสุข หมู่ที่ 2	445	450	895
3.	บ้านดงหมู หมู่ที่ 3	468	483	951
4.	บ้านชัยเจริญ หมู่ที่ 4	237	245	482
5.	บ้านนาล้อม หมู่ที่ 5	415	420	835
6.	บ้านนาล้อมน้อย หมู่ที่ 6	233	257	490
7.	บ้านโนนสมบูรณ์ หมู่ที่ 7	332	315	647
8.	บ้านคำแหน หมู่ที่ 8	360	378	738
9.	บ้านดงเย็นพัฒนา หมู่ที่ 9	342	312	654
10.	บ้านคำบง หมู่ที่ 10	405	402	807
	รวม	3,603	3,617	7,220

3.2 ช่วงอายุและจำนวนประชากร

ลำดับ ที่	ช่วงอายุ	ประชากร (ชาย)	ประชากร (หญิง)	รวม
1.	อายุ 0 – 5 ปี	273	253	526
2.	อายุ 6 – 15 ปี	448	396	844
3.	อายุ 16 – 25 ปี	534	506	1,040
4.	อายุ 26 – 35 ปี	494	486	980
5.	อายุ 36 – 60 ปี	1,368	1,409	2,777
6.	อายุ 61 ปีขึ้นไป	412	500	912
	รวม	3,519	3,547	7,079

4. สภาพทางสังคม

4.1 การศึกษา

จำนวนนักเรียนโรงเรียนสังกัด สพฐ.และศูนย์พัฒนาเด็กเล็ก

ที่	ชื่อโรงเรียน / ศูนย์พัฒนาเด็กเล็ก	จำนวนนักเรียน (คน)
1	โรงเรียนคำบงเจริญสุข	164
2	โรงเรียนบ้านนาล้อม	109
3	โรงเรียนบ้านโนนสมบูรณ์	81
4	โรงเรียนบ้านดงเย็นพัฒนา	35
5	โรงเรียนราษฎร์จุฬาสามัคคี	37
6	โรงเรียนดงหมูชัยเจริญ	64
7	ศพด.บ้านคำบง	45
8	ศพด.บ้านนาล้อม	30
9	ศพด.บ้านดงหมูชัยเจริญ	29
10	ศพด.บ้านดงเย็นพัฒนา	20
	รวม	614

4.2 สาธารณสุข

จากการสำรวจข้อมูลพื้นฐานพบว่า ประชาชนกรส่วนมากมีสุขภาพที่ดี มีการคัดกรองสุขภาพให้กับประชาชนกลุ่มเสี่ยง โรคที่มักเกิดแก่ประชากรในชุมชน ได้แก่ โรคความดัน เบาหวาน พยาธิใบไม้ในตับ และโรคอื่นๆ ซึ่งโดยส่วนใหญ่เกิดจากปัญหา คือ ประชาชนบางรายไม่ยอมไปคัดกรองหรือตรวจสุขภาพประจำปี กินอาหารที่ไม่ถูกสุขลักษณะ การใช้ยาเพื่อบำบัดอาการเจ็บป่วยที่ไม่เหมาะสม การออกกำลังกายยังไม่สม่ำเสมอ และเทศบาลตำบลคำบงมีแนวทางการแก้ไขปัญหา คือ เทศบาลตำบลคำบง ร่วมกับหน่วยงานสาธารณสุขในเขตพื้นที่ ได้จัดกิจกรรมร่วมมือกันรณรงค์ให้ชุมชนเห็นความสำคัญในเรื่องนี้ซึ่งก็ได้ผลในระดับหนึ่ง โดยประชาชนส่วนใหญ่ให้ความร่วมมือเป็นอย่างดี แต่ต้องเป็นการดำเนินการอย่างต่อเนื่องเป็นประจำทุกปี

หน่วยงานด้านสาธารณสุข

เทศบาลตำบลคำบง มีศูนย์บริการสาธารณสุข 2 แห่ง คือ 1. โรงพยาบาลส่งเสริมสุขภาพตำบลคำบง ตั้งอยู่ที่บ้านคำบง หมู่ที่ 1 และ 2. โรงพยาบาลส่งเสริมสุขภาพตำบลบ้านนาล้อม ตั้งอยู่ที่ บ้านนาล้อม หมู่ที่ 5 ตำบลคำบง อำเภอบ้านผือ จังหวัดอุดรธานี

ความปลอดภัยในชีวิตและทรัพย์สิน

- มีอาสาสมัครป้องกันภัยฝ่ายพลเรือน 1 ศูนย์ มีสมาชิกจำนวน 130 คน

- มีหน่วยกู้ชีพประจำตำบล 1 แห่ง ตั้งอยู่ที่สำนักงานเทศบาลตำบลคำบง อำเภอบ้านผือ จังหวัดอุดรธานี ซึ่งอยู่ในความควบคุมดูแลของเทศบาลตำบลคำบง

4.3 อาชญากรรม

เทศบาลตำบลคำบง ในเขตพื้นที่นั้นส่วนใหญ่ไม่ค่อยมีเหตุอาชญากรรมเกิดขึ้น แต่มีเพียงเหตุการณ์เล็กน้อยในทรัพย์สินประชาชนในบางเวลา ซึ่งเทศบาลก็ได้ดำเนินการป้องกันการเกิดเหตุดังกล่าว จากการสำรวจข้อมูลพื้นฐานพบว่า ส่วนมากครัวเรือนมีการป้องกันอุบัติเหตุอย่างถูกวิธี มีความปลอดภัยในชีวิตและทรัพย์สิน วิธีการแก้ปัญหาของเทศบาลที่สามารถดำเนินการได้ตามอำนาจหน้าที่และงบประมาณที่มีอยู่อย่างจำกัด คือการติดตั้งสัญญาณไฟกระพริบทางร่วมทางแยก การติดตั้งกระจกโค้งบริเวณจุดเสี่ยง รวมทั้งได้ตั้งจุดตรวจ จุดสกัด จุดบริการ ในช่วงเทศกาลที่มีวันหยุดหลายวันเพื่ออำนวยความสะดวกให้กับประชาชน เช่น เทศกาลวันขึ้นปีใหม่ และเทศกาลวันสงกรานต์ เป็นต้นซึ่งปัญหาที่พบเป็นประจำ คือ การทะเลาะวิวาทของกลุ่มวัยรุ่นโดยเฉพาะในสถานที่จัดงานดนตรี งานมหรสพ เป็นปัญหาที่ชุมชนได้รับผลกระทบเป็นอย่างมาก โดยเทศบาลได้ดำเนินการแก้ไขปัญหา คือการแจ้งเตือนให้ผู้ปกครองดูแลบุตรหลานของตน ประชาสัมพันธ์ให้ทราบถึงผลกระทบ ผลเสียหาย และโทษที่ได้รับจากการเกิดเหตุทะเลาะวิวาท การขอความร่วมมือไปยังผู้นำ การขอกำลังจาก ตำรวจ ผู้นำ อปพร. เพื่อระงับเหตุไม่ให้เกิดความรุนแรง แต่ถ้าจะไม่ให้เกิดขึ้นเลยยังเป็นปัญหาที่ปัจจุบันไม่สามารถที่จะดำเนินการแก้ไขได้ ทั้งที่ในการดำเนินการในแต่ละครั้งได้มีการร่วมมือกันหลายฝ่าย ดังนั้นเป็นเรื่องที่ทางเทศบาลจะต้องหาวิธีที่จะแก้ไขปัญหาให้กับประชาชนต่อไปตามอำนาจหน้าที่ที่สามารถดำเนินการได้ต่อไป

4.4 ยาเสพติด

ปัญหายาเสพติดในหมู่บ้านในเขตพื้นที่ของเทศบาลตำบลคำบงนั้น จากการที่สถานีตำรวจภูธรบ้านเทื่อม ได้แจ้งให้กับเทศบาลตำบลคำบงทราบนั้น พบว่าในเขตเทศบาลมีผู้ที่ติดยาเสพติด แต่เมื่อเทียบกับพื้นที่อื่นแล้วนั้น ถือว่ามีจำนวนน้อย เพราะเจ้าหน้าที่ได้ดำเนินการจับกุม กวาดล้างทั้งผู้เสพ และผู้ค้าไปแล้วเกือบทั้งหมดและเหลือเพียงส่วนน้อย เหตุผลที่สืบเนื่องมาจากว่าได้รับความร่วมมือกับทางผู้นำ ประชาชน หน่วยงานของเทศบาลที่ช่วยสอดส่องดูแลอยู่เป็นประจำ ซึ่งการแก้ไขปัญหาของเทศบาลนั้นสามารถทำได้เฉพาะตามอำนาจหน้าที่เท่านั้น เช่น การณรงค์ การประชาสัมพันธ์ การแจ้งเบาะแส การฝึกอบรมให้ความรู้ ถ้านอกเหนือจากอำนาจหน้าที่ ก็เป็นเรื่องของอำเภอหรือตำรวจแล้วแต่กรณี ทั้งนี้เทศบาลตำบลคำบงก็ได้ให้ความร่วมมือเป็นอย่างดีสำหรับการแก้ไขปัญหาในเรื่องนี้

4.5 การสังคมสงเคราะห์

เทศบาลตำบลคำบง ได้ดำเนินการด้านสังคมสงเคราะห์ รายละเอียดดังนี้

1. ดำเนินการจ่ายเบี้ยยังชีพให้กับผู้สูงอายุ ผู้พิการ และผู้ป่วยเอดส์
2. รับลงทะเบียนและประสานโครงการเงินอุดหนุนเพื่อการเลี้ยงดูเด็กแรกเกิด
3. ประสานงานเกี่ยวกับการทำบัตรผู้พิการ
4. จัดตั้งโครงการเพื่อช่วยเหลือผู้ยากจน ผู้ยากไร้ ผู้มีรายได้น้อย และผู้ด้อยโอกาสไร้ที่พึ่ง
6. จัดตั้งโครงการปรับปรุงซ่อมแซมบ้านคนยากจน

5. ระบบบริการพื้นฐาน

ในเขตเทศบาลมีระบบบริการพื้นฐาน ดังนี้

5.1 การคมนาคมขนส่ง

เทศบาลตำบลคำบงเป็นชุมชนชนบท ห่างจากอำเภอประมาณ 13 กิโลเมตร และห่างจากจังหวัดอุดรธานี ประมาณ 60 กิโลเมตร ห่างจากกรุงเทพมหานคร 583 กิโลเมตร ซึ่งการคมนาคมติดต่อของตำบล คำบง สามารถติดต่อกันได้อย่างสะดวกสบายทั้ง 10 หมู่บ้าน (หมู่ที่ 1 – 10) และถนนที่ใช้ในการเดินทางติดต่อกันระหว่างหมู่บ้านจะเป็นถนนลาดยาง และถนนลูกรัง รวมถึงพาหนะที่ใช้ในการเดินทางมีดังนี้

- ถนนอุดร – บ้านผือ ผ่านหมู่ที่ 1, 2, 3, 4, 10 (มีรถโดยสารประจำทางไว้คอยบริการ)
- ถนนจากสามแยกบ้านดงหมู หมู่ที่ 3, 5, 6, 9 (มีรถสามล้อเครื่อง , รถโดยสารไว้คอยบริการ)
- ถนนคำบง – บ้านโนนสมบูรณ์ จากหมู่ที่ 10 ไปหมู่ที่ 7 (ไม่มีรถบริการ)
- ถนนบ้านเจริญสุข หมู่ที่ 2 ไป หมู่ที่ 8 (มีรถสามล้อเครื่อง , รถโดยสารไว้คอยบริการ)
- ถนนบ้านคำบง หมู่ที่ 1 ไปหมู่ที่ 8 (มีรถโดยสารไว้คอยบริการ)

5.2 การไฟฟ้า

เทศบาลตำบลคำบง สำหรับในเรื่องของการขยายเขตไฟฟ้า ปัจจุบันมีไฟฟ้าใช้ทุกครัวเรือน คิดเป็น 100 % ปัญหาคือไฟฟ้าส่องสว่างทางหรือที่สาธารณะยังไม่สามารถดำเนินการครอบคลุมพื้นที่ได้ทั้งหมด เนื่องจากพื้นที่ที่มีความต้องการให้ติดตั้งไฟฟ้าส่องสว่างนั้นยังไม่เป็นที่สาธารณะ เทศบาลจึงไม่สามารถดำเนินการได้เช่นเดียวกับถนน การแก้ปัญหาคือ ประสานความร่วมมือกันหลายๆ ฝ่าย เพื่อที่จะทำความเข้าใจกับประชาชนในพื้นที่ และวิธีการที่จะดำเนินการแก้ไขอย่างไร ทั้งนี้ เทศบาลก็ได้ตั้งงบประมาณในเทศบัญญัติงบประมาณรายจ่ายประจำปีไว้เพื่อดำเนินการในส่วนนี้ไว้แล้ว และได้แจ้งประชาสัมพันธ์ให้ประชาชนได้รับทราบถึงเหตุผลเพื่อที่จะได้ช่วยกันแก้ไขปัญหาให้กับชุมชน

5.3 การประปา

เทศบาลตำบลคำบง สำหรับเรื่องของการประปานั้น เทศบาลมีกิจการประปาเป็นของตนเอง สามารถให้บริการได้ครอบคลุมทุกหลังคาเรือนสำหรับบ้านเจริญสุข หมู่ที่ 2 – บ้านดงเย็นพัฒนา หมู่ที่ 9 ส่วนบ้านคำบงหมู่ที่ 1 และบ้านคำบง หมู่ที่ 10 นั้นใช้น้ำประปาส่วนภูมิภาคของอำเภอบ้านผือ ซึ่งประชาชนนั้นได้มีน้ำใช้ตลอดทั้งปี แต่ในบางครั้งก็เกิดปัญหาคือ การร้องเรียนเรื่องน้ำประปาไม่ไหล มิเตอร์ชำรุด และปัญหาท่อน้ำแตกสาเหตุเนื่องจากการผลิตน้ำประปาไม่ทันต่อความต้องการใช้ของประชาชน สืบเนื่องจากปัญหาการขยายตัวของชุมชน ประชาชนไม่ดูแลมิเตอร์น้ำ และท่อน้ำเท่าที่ควร จึงก่อให้เกิดความชำรุด เสียหายอยู่เป็นประจำ และเจ้าหน้าที่ในการดำเนินงานด้านประปาของเทศบาลถือว่ามีจำนวนน้อย สืบเนื่องจากปัญหาด้านงบประมาณ และการประปาของเทศบาลเองนั้นยังไม่สามารถที่จะผลิตเป็นน้ำประปาสำหรับบริโภคได้ เพราะต้องใช้งบประมาณสูงมากในการดำเนินการ ซึ่งปัจจุบันเทศบาลยังไม่ประสบปัญหาการขาดแคลนน้ำ เพราะสามารถที่จะจัดหาวัตถุดิบสำหรับผลิตประปาให้ประชาชนได้ โดยเทศบาลมีวิธีในการแก้ไขปัญหาคือ การลงพื้นที่ดำเนินการแก้ไขตามจุดที่เกิดปัญหาในที่ การพิจารณาโครงการต่างๆ ที่ไม่สามารถดำเนินการได้ในทันที ซึ่งเทศบาลก็ทำการแก้ไขปัญหาโดยนำบรรจุในแผนพัฒนาสามปีเพื่อที่จะพิจารณาดำเนินการในปีต่อไป เมื่อมีงบประมาณและความจำเป็นก็สามารถดำเนินโครงการได้ต่อเนื่อง เพื่อตอบสนองต่อความต้องการของประชาชนต่อไปได้

5.4 โทรศัพท์

- จำนวนครัวเรือนที่มีโทรศัพท์ใช้ 100 ครัวเรือน และใช้โทรศัพท์มือถือประมาณ 99 % ของจำนวนครัวเรือนทั้งหมด
- มีที่ทำการไปรษณีย์โทรเลขย่อย (ไปรษณีย์ตำบลคำบง) จำนวน 1 แห่ง

5.5 ไปรษณีย์ / การสื่อสาร / การขนส่ง และวัสดุ ครุภัณฑ์

(1) มีไปรษณีย์ จำนวน 1 แห่ง ให้บริการ เวลา 08.00 – 16.00 น. ในวันจันทร์ – เสาร์ (วันเสาร์ครึ่งวัน) หยุดวันอาทิตย์

(2) มีรถโดยสารประจำทาง สายบ้านผือ – อุดรธานี คอยให้บริการทุกๆ ชั่วโมง และทุกวัน

6. ระบบเศรษฐกิจ

6.1 การเกษตร

ประชากรในเขตเทศบาล ร้อยละ 80 ประกอบอาชีพเกษตรกรรม ผลผลิตทางการเกษตรที่สำคัญ ได้แก่ ข้าว มันสำปะหลัง อ้อย ดังนี้

- อาชีพเกษตรกรรม	ร้อยละ	80	ของจำนวนประชากรทั้งหมด
- อาชีพเลี้ยงสัตว์	ร้อยละ	1	ของจำนวนประชากรทั้งหมด
- อาชีพรับจ้าง	ร้อยละ	10	ของจำนวนประชากรทั้งหมด
- อาชีพค้าขาย	ร้อยละ	9	ของจำนวนประชากรทั้งหมด

6.2 การประมง

- สำหรับการประมงนั้น ประชาชนในเขตตำบลคำบง ได้ทำการเพาะเลี้ยงสัตว์น้ำ อาทิเช่น ปลา กุ้ง หอย ไข่เพื่อเลี้ยงชีพประจำวันเท่านั้นโดยส่วนใหญ่

6.3 การปศุสัตว์

- เป็นการประกอบการในลักษณะเลี้ยงในครัวเรือนเป็นอาชีพหลักและอาชีพเสริม เช่น การเลี้ยงไก่ เป็ด โค สุกร กระบือ จำนวนสัตว์ในพื้นที่โดยประมาณ ดังนี้

โค	250	ตัว	กระบือ	200	ตัว	สุกร	500	ตัว
เป็ด	1,000	ตัว	ไก่	5,000	ตัว			

6.4 การบริการ ได้แก่

- สถานีบริการน้ำมันขนาดใหญ่	จำนวน	2	สถานี
- ปั้มน้ำมันหลอด	จำนวน	10	แห่ง
- ร้านค้าขนาดใหญ่	จำนวน	2	แห่ง
- ร้านค้าขนาดเล็ก (ร้านขายของชำ)	จำนวน	66	แห่ง
- รีสอร์ท	จำนวน	5	แห่ง
- ธนาคาร	จำนวน	1	แห่ง
- ร้านเกมส์	จำนวน	3	แห่ง
- ร้านตัดผม	จำนวน	5	แห่ง
- ร้านอาหาร	จำนวน	10	แห่ง

6.5 การท่องเที่ยว

ในเขตเทศบาลไม่มีแหล่งท่องเที่ยว แต่ได้ส่งเสริมการท่องเที่ยวให้เกิดขึ้นในชุมชน เช่น การจัดงานประเพณีต่างๆ เป็นต้น

6.6 อุตสาหกรรม ได้แก่

- โรงงานน้ำตาล	จำนวน	1	แห่ง
- โรงงานผลิตเม็ดพลาสติก	จำนวน	1	แห่ง
- โรงกลึง	จำนวน	1	แห่ง
- โรงสีข้าว	จำนวน	12	แห่ง

6.7 การพาณิชย์และกลุ่มอาชีพ

การพาณิชย์ ได้แก่

- ธนาคาร	จำนวน	1	แห่ง
- บริษัท	จำนวน	2	แห่ง
- ตลาดสด	จำนวน	1	แห่ง
- ร้านค้าต่างๆ	จำนวน	68	แห่ง
- สถานีบริการน้ำมันขนาดใหญ่	จำนวน	2	สถานี
- ปั้มน้ำมันปลอด	จำนวน	10	แห่ง

กลุ่มอาชีพ ได้แก่

มีกลุ่มอาชีพ จำนวน 6 กลุ่ม

1. กลุ่มปลูกผักปลอดสารพิษ หมู่ที่ 2 หมู่ที่ 4 และหมู่ที่ 5
2. กลุ่มถักสานตะกร้าพลาสติก หมู่ที่ 2
3. กลุ่มจักสานไม้ไผ่ หมู่ที่ 1 หมู่ที่ 2 และหมู่ที่ 10
4. กลุ่มทอผ้า หมู่ที่ 1
5. กลุ่มทอเสื่อกก หมู่ที่ 5
6. กลุ่มเพาะเห็ดนางฟ้า หมู่ที่ 6

6.8 แรงงาน

จากการสำรวจข้อมูลพื้นฐานพบว่า ประชากรที่มีอายุ 15 – 60 ปี อยู่ในกำลังแรงงาน ร้อยละ 95 เมื่อเทียบกับอัตราส่วนกับจังหวัด ร้อยละ 80 ซึ่งสูงกว่ามาก แต่ค่าแรงในพื้นที่ต่ำกว่าระดับจังหวัด โดยเฉพาะแรงงานด้านการเกษตร ประชากรอายุระหว่าง 25 – 50 ปี บางส่วน ไปรับจ้างทำงานนอกพื้นที่ รวมทั้งแรงงานที่ไปทำงานต่างประเทศ ปัญหาที่พบคือ ปัญหานี้ยังไม่สามารถแก้ไขได้

7. ศาสนา ประเพณี วัฒนธรรม

7.1 การนับถือศาสนา

- ประชากรส่วนใหญ่ในเขตตำบลค้ำบังนับถือศาสนาพุทธ โดยมีวัดเป็นศูนย์รวมในการปฏิบัติธรรมของชาวบ้าน ซึ่งมีจำนวนวัด และศาสนสถาน รวมจำนวนทั้งสิ้น 10 แห่ง ดังนี้

1. วัดป่าไทยทรงธรรม	บ้านค้ำบัง	หมู่ที่ 1
2. วัดป่าศิริชัยมงคล	บ้านเจริญสุข	หมู่ที่ 2
3. วัดสุขธรรมาราม	บ้านดงหมู	หมู่ที่ 3
4. วัดป่าชัยเจริญ	บ้านชัยเจริญ	หมู่ที่ 4
5. วัดสามัคคีธรรม	บ้านนาล้อม	หมู่ที่ 5
6. สำนักสงฆ์ป่าช้าบ้านนาล้อม	บ้านนาล้อม	หมู่ที่ 5
7. วัดดอนเทพวนาราม	บ้านนาล้อมน้อย	หมู่ที่ 6
8. วัดป่าเขมวนาราม	บ้านโนนสมบูรณ์	หมู่ที่ 7
9. วัดศรีสง่าธาราราม	บ้านค้ำแหน	หมู่ที่ 8
10. วัดป่าอสิปตนวนาราม	บ้านดงเย็นพัฒนา	หมู่ที่ 9

7.2 ประเพณีและงานประจำปี

ประเพณีและงานประจำปีท้องถิ่น คือ ประเพณีตามฮีต 12 คอง 14 ได้แก่

- ประเพณีวันขึ้นปีใหม่ เดือนมกราคม
- ประเพณีบุญข้าวจี เดือนกุมภาพันธ์
- ประเพณีบุญมหาชาติ พระเวสสันดร เดือนมีนาคม
- ประเพณีวันสงกรานต์ เดือนเมษายน
- ประเพณีบุญบั้งไฟ เดือนพฤษภาคม
- ประเพณีบุญเข้าพรรษา เดือนกรกฎาคม
- ประเพณีบุญข้าวประดับดิน เดือนสิงหาคม
- ประเพณีบุญข้าวสาก เดือนกันยายน
- ประเพณีบุญออกพรรษา เดือนตุลาคม
- ประเพณีลอยกระทง เดือนพฤศจิกายน
- ประเพณีบุญกฐิน เดือนพฤศจิกายน
- งานประจำปีทุ่งศรีเมือง เดือนธันวาคม

7.3 ภูมิปัญญาท้องถิ่น ภาษาถิ่น

ภูมิปัญญาท้องถิ่น ประชาชนในเขตเทศบาลได้อนุรักษ์ภูมิปัญญาท้องถิ่น ได้แก่ วิธีการทำเครื่องจักสานใช้สำหรับในครัวเรือน วิธีการเลี้ยงไหมและการทอผ้าไหม วิธีการทอเสื่อจากต้นกก และวิธีการจับปลาธรรมชาติ

ภาษาถิ่น ส่วนมากร้อยละ 90 % พูดภาษาอีสาน

7.4 สินค้าพื้นเมืองและของที่ระลึก

ประชาชนในเขตเทศบาลได้ผลิตของใช้พื้นเมืองขึ้นใช้ในครัวเรือนและเหลือเอาไว้จำหน่ายบ้าง ได้แก่ เสื่อที่ทอจากต้นกก ผ้าที่ทอจากผ้าฝ้ายและผ้าไหม เครื่องจักรสานที่ทำจากไม้ไผ่ และการสานเครื่องใช้จากพลาสติก

8. ทรัพยากรธรรมชาติ

8.1 น้ำ

- ส่วนใหญ่ น้ำที่ใช้ในการอุปโภค - บริโภค นั้นเป็นน้ำที่ได้จากน้ำฝน และน้ำดิบจากอ่างเก็บน้ำต่างๆ ในแต่ละหมู่บ้าน ซึ่งจะต้องนำมาผ่านกระบวนการของระบบประปา สำหรับน้ำใต้ดินมีปริมาณน้อย ไม่สามารถนำขึ้นมาใช้ให้พอเพียงได้ และบางแห่งเค็ม ไม่สามารถใช้ดื่มและใช้ในการอุปโภคได้

8.2 ป่าไม้

- พื้นที่ในเขตเทศบาลตำบลคำบง ส่วนมากเป็นป่าไม้เบญจพรรณ แต่ก็ได้ส่งเสริมการเพิ่มพื้นที่สีเขียวโดยการปลูกต้นไม้ การปลูกหญ้าแฝก ตามที่สาธารณะต่าง ๆ อาทิเช่น วัด โรงเรียน แหล่งน้ำต่างๆ ฯลฯ เพื่อส่งเสริมและรักษาสภาพแวดล้อมให้ดีขึ้น

สิ่งแวดล้อม

- การพยายามรณรงค์ฟื้นฟูสภาพป่า แหล่งน้ำ พร้อมทั้งการป้องกันและปราบปรามผู้บุกรุกที่ทำลายทรัพยากรธรรมชาติอย่างจริงจังตามอำนาจหน้าที่ ทำให้สภาพแวดล้อมตามธรรมชาติมีสภาพที่ดี และมีความอุดมสมบูรณ์ขึ้น ด้านอากาศก็ดีขึ้น แหล่งน้ำในเขตพื้นที่สามารถใช้น้ำในการอุปโภค - บริโภคได้อย่างพอเพียงกับความต้องการของประชาชน แต่ในปัจจุบันยังมีปัญหาที่ต้องแก้ไขในเรื่องสถานที่ทิ้ง และปริมาณขยะ และปัญหากลิ่นเหม็นจากโรงงานน้ำตาลซึ่งทางเทศบาลตำบลคำบงกำลังดำเนินการเร่งแก้ไขในปัญหาเหล่านี้เป็นการเร่งด่วน

8.3 ภูเขา

- ในเขตเทศบาลไม่มีภูเขา

8.4 คุณภาพของทรัพยากรธรรมชาติ

- ในพื้นที่ของเทศบาลตำบลคำบง ส่วนใหญ่เป็นพื้นที่สำหรับเพาะปลูก ที่อยู่อาศัย ร้านค้า สถานประกอบการ ตามลำดับ และมีพื้นที่เพียงเล็กน้อยที่เป็นพื้นที่สาธารณะ ทรัพยากรธรรมชาติในพื้นที่ ได้แก่ ดิน น้ำ ต้นไม้ อากาศที่ไม่มีมลพิษ ปัญหาคือ เนื่องจากว่าพื้นที่บางส่วนเป็นดินเค็ม น้ำใต้ดินก็เค็ม หรือไม่ก็เป็นน้ำกร่อย ไม่สามารถที่จะนำน้ำจากใต้ดิน มาใช้ในการอุปโภค - บริโภคได้ได้ ต้องอาศัยน้ำดิบจากแหล่งอื่น และน้ำฝน สำหรับน้ำที่ใช้ในการเกษตรก็ต้องรอฤดูฝนเป็นส่วนใหญ่ เพราะมีแหล่งน้ำที่ใช้ในการเกษตรยังไม่เพียงพอ ปัญหาคือยังไม่สามารถหาแหล่งน้ำสำหรับการเกษตรได้เพิ่มขึ้น เพราะพื้นที่ส่วนมากเป็นของประชาชน เอกชน ปัญหาด้านขยะ เมื่อชุมชนแออัดขยะก็มากขึ้น การแก้ไขปัญหา เทศบาลได้จัดทำโครงการเพื่อแก้ปัญหาให้กับประชาชนและเป็นไปตามความต้องการของประชาชน เช่น โครงการจัดหาถังขยะรองรับขยะ ให้ครอบคลุมทั้งพื้นที่ โครงการปลูกต้นไม้ในวันสำคัญต่างๆ ในพื้นที่ของตนเองและที่สาธารณะรวมทั้งปรับปรุงสภาพภูมิทัศน์ของเมืองให้ร่มรื่นสวยงาม ให้เป็นเมืองน่าอยู่ เป็นที่พักผ่อนหย่อนใจของประชาชน ฯลฯ