



**แผนพัฒนาท้องถิ่น  
(พ.ศ.2561-2565)**

**เทศบาลตำบลคำบง  
อำเภอบ้านผือ จังหวัดอุดรธานี**

## คำนำ

ด้วยพระราชบัญญัติเทศบาล พ.ศ. 2496 แก้ไขเพิ่มเติมถึง (ฉบับที่ 13) พ.ศ. 2552 มาตรา 50 (9) และพระราชบัญญัติกำหนดแผนและขั้นตอนการกระจายอำนาจให้แก่องค์กรปกครองส่วนท้องถิ่น พ.ศ. 2542 หมวด 2 มาตรา 16 (1) ประกอบกับระเบียบกระทรวงมหาดไทย ว่าด้วยการจัดทำแผนพัฒนาขององค์กรปกครองส่วนท้องถิ่น (ฉบับที่ 2) พ.ศ. 2559 และตามหนังสือกระทรวงมหาดไทย ด่วนที่สุด ที่ มท 0810.3/ว 2931 ลงวันที่ 15 พฤษภาคม 2562 เรื่อง ชักซ้อมแนวทางการทบทวนแผนพัฒนาท้องถิ่น (พ.ศ. 2561-2565) ขององค์กรปกครองส่วนท้องถิ่น ได้กำหนดให้องค์กรปกครองส่วนท้องถิ่น มีอำนาจและหน้าที่ในการจัดทำแผนพัฒนาท้องถิ่นของตนเอง ซึ่งแผนพัฒนาท้องถิ่นนั้น หมายถึงแผนพัฒนาท้องถิ่นสี่ปีขององค์กรปกครองส่วนท้องถิ่น โดยคณะกรรมการพัฒนาท้องถิ่นจัดประชุมประชาคมท้องถิ่น ส่วนราชการ และรัฐวิสาหกิจที่เกี่ยวข้อง เพื่อแจ้งแนวทางพัฒนาท้องถิ่น รับทราบปัญหา ความต้องการ ประเด็น การพัฒนาและประเด็นที่เกี่ยวข้องตลอดจนความช่วยเหลือทางวิชาการ และแนวทางปฏิบัติที่เหมาะสมกับสภาพพื้นที่เพื่อนำมากำหนดแนวทางการจัดทำแผนพัฒนาท้องถิ่นสี่ปี โดยให้นำข้อมูลพื้นฐานในการพัฒนาจากหน่วยงานต่างๆ และข้อมูลในแผนพัฒนาหมู่บ้านหรือแผนชุมชนมาพิจารณาประกอบการจัดทำแผนพัฒนาท้องถิ่นสี่ปี

เพื่อให้การดำเนินการเป็นไปตามกฎหมายดังกล่าว จึงต้องจัดทำแผนพัฒนาท้องถิ่น (พ.ศ. 2561-2565) เพื่อใช้เป็นเครื่องมือในการจัดทำงบประมาณรายจ่ายประจำปี งบประมาณรายจ่ายเพิ่มเติม และงบประมาณจากเงินสะสมในช่วงของแผนนั้น พร้อมทั้งจะนำไปสู่การปฏิบัติและสามารถใช้ในการประสานแผนการพัฒนาท้องถิ่นได้อย่างมีประสิทธิภาพและประสิทธิผล ตามนโยบายที่คณะผู้บริหารหวังที่จะทำให้เกิดการพัฒนาในท้องถิ่น

เทศบาลตำบลคำบง หวังเป็นอย่างยิ่งว่าแผนพัฒนาท้องถิ่น (พ.ศ. 2561 - 2565) เทศบาลตำบลคำบง ฉบับนี้จะเป็นแนวทางในการพัฒนาเทศบาลที่มีประสิทธิภาพ และสามารถตอบสนองความต้องการของประชาชนในเขตพื้นที่ได้อย่างแท้จริงต่อไป

งานวิเคราะห์นโยบายและแผน  
เทศบาลตำบลคำบง  
มิถุนายน 2562

# สารบัญ

เรื่อง	หน้า
ส่วนที่ 2 ยุทธศาสตร์ขององค์กรปกครองส่วนท้องถิ่น (ต่อ)	
3. การวิเคราะห์เพื่อพัฒนาท้องถิ่น	
- การวิเคราะห์กรอบการจัดทำยุทธศาสตร์ของ อปท.	44
- การประเมินสถานการณ์สภาพแวดล้อมภายนอกที่เกี่ยวข้อง	49
ส่วนที่ 3 การนำแผนพัฒนาท้องถิ่นสี่ปีไปสู่การปฏิบัติ	
1. ยุทธศาสตร์การพัฒนาและแผนงาน	51
2. บัญชีโครงการพัฒนาท้องถิ่น	
- บัญชีสรุปโครงการพัฒนา (แบบ ผ.01)	53
- บัญชีโครงการพัฒนาท้องถิ่น (แบบ ผ.02)	57
- บัญชีโครงการพัฒนาสำหรับโครงการที่เกินศักยภาพ ขององค์กรปกครองส่วนท้องถิ่น (แบบ ผ.02/1)	172
- บัญชีครุภัณฑ์ (แบบ ผ.03)	189
ส่วนที่ 4 การติดตามและประเมินผล	
1. การติดตามและประเมินผลยุทธศาสตร์	212
2. การติดตามและประเมินผลโครงการ	212
3. สรุปผลการพัฒนาท้องถิ่น	212
4. ข้อเสนอแนะในการจัดทำแผนพัฒนาท้องถิ่นในอนาคต	213

\*\*\*\*\*

# สารบัญ

เรื่อง	หน้า
ส่วนที่ 1 สภาพทั่วไปและข้อมูลพื้นฐาน	
1. ด้านกายภาพ	1
2. ด้านการเมือง / การปกครอง	2
3. ประชากร	3
4. สภาพทางสังคม	6
5. ระบบบริการพื้นฐาน	7
6. ระบบเศรษฐกิจ	9
7. ศาสนา ประเพณี วัฒนธรรม	10
8. ทรัพยากรธรรมชาติ	11
9. อื่น ๆ (ถ้ามีระบุด้วย)	
ส่วนที่ 2 ยุทธศาสตร์ขององค์กรปกครองส่วนท้องถิ่น	
1. ความสัมพันธ์ระหว่างแผนพัฒนาระดับมหภาค	
- แผนยุทธศาสตร์ชาติ 20 ปี	13
- แผนพัฒนาเศรษฐกิจและสังคมแห่งชาติ ฉบับที่ 12	18
- แผนพัฒนาภาค	20
- แผนพัฒนากลุ่มจังหวัด	22
- แผนพัฒนาจังหวัด	24
- ยุทธศาสตร์การพัฒนาขององค์กรปกครองส่วนท้องถิ่นในเขตจังหวัดอุดรธานี	28
2. ยุทธศาสตร์ขององค์กรปกครองส่วนท้องถิ่น	
- วิสัยทัศน์	30
- เป้าประสงค์	31
- ยุทธศาสตร์	31
- ตัวชี้วัด	33
- ค่าเป้าหมาย	33
- กลยุทธ์	33
- จุดยืนทางยุทธศาสตร์	41
- ความเชื่อมโยงของยุทธศาสตร์ในภาพรวม	41

# ส่วนที่ 1

## สภาพทั่วไปและข้อมูลพื้นฐาน

\*\*\*\*\*

### 1. ด้านกายภาพ

#### 1.1 ที่ตั้งของหมู่บ้าน /ชุมชน / ตำบล

เทศบาลตำบลคำบง อำเภอบ้านฝ้อ จังหวัดอุดรธานี เป็นองค์กรปกครองส่วนท้องถิ่นหนึ่งใน 13 ตำบลของอำเภอบ้านฝ้อ จังหวัดอุดรธานี ตั้งอยู่ในท้องที่ของที่ว่าการอำเภอบ้านฝ้อ และมีที่ตั้งสำนักงานเทศบาลตำบลคำบง อยู่ที่บ้านคำบง หมู่ที่ 1 ตำบลคำบง อำเภอบ้านฝ้อ จังหวัดอุดรธานี

โทรศัพท์ 042 - 150206

โทรสาร 042 - 150207

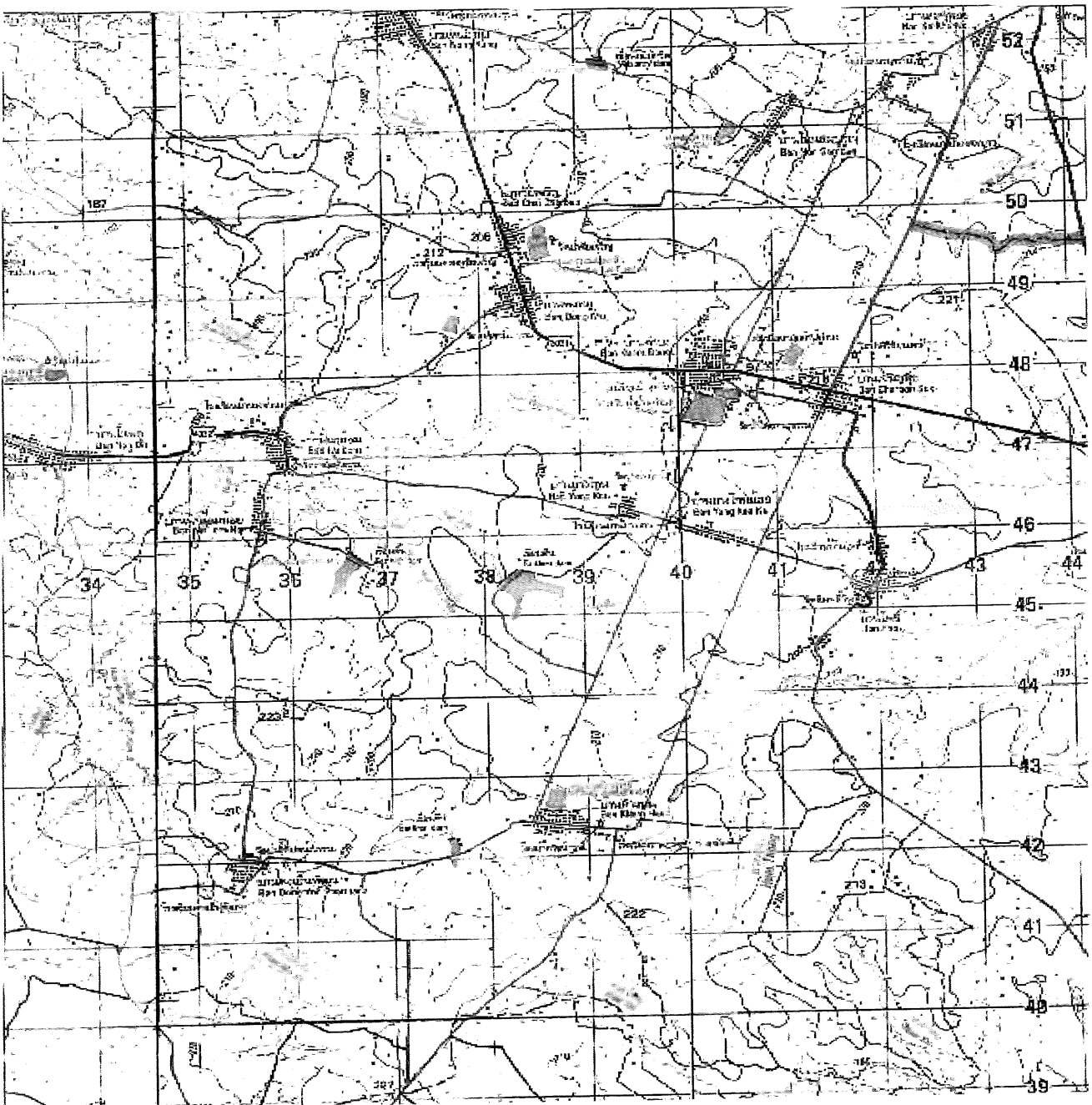

## 1.2 ลักษณะภูมิประเทศ

สภาพภูมิประเทศทั่วไปของเทศบาลตำบลคำบง มีลักษณะภูมิประเทศเป็นพื้นที่ราบสูง ลักษณะเป็นเนินดิน

## 1.3 ลักษณะภูมิอากาศ

ลักษณะอากาศมีลักษณะร้อนชื้น อากาศเปลี่ยนแปลงไปตามฤดู ซึ่งมี 3 ฤดู ดังนี้

**ฤดูร้อน** เริ่มตั้งแต่กลางเดือนกุมภาพันธ์ไปจนถึงกลางเดือนพฤษภาคม อากาศร้อนและแห้งแล้ง แต่บางครั้งอาจมีอากาศเย็น บ้างครั้งเกิดพายุฝนฟ้าคะนองและลมกระโชกแรงหรืออาจมีลูกเห็บตกก่อให้เกิดความเสียหายแก่ประชาชนทุกปี เรียกว่า “พายุฤดูร้อน” อากาศร้อน จะมีอุณหภูมิระหว่าง 35 – 39.99 องศาเซลเซียส ร้อนจัด มีอุณหภูมิประมาณ 40 องศาเซลเซียสขึ้นไป

**ฤดูฝน** เริ่มตั้งแต่กลางเดือนพฤษภาคม ฝนตกมากในช่วงเดือน พฤษภาคม – ตุลาคม แต่อาจเกิด “ช่วงฝนทิ้ง” ซึ่งอาจนานประมาณ 1 – 2 สัปดาห์หรือบางปีอาจเกิดขึ้นรุนแรงและมีฝนน้อยนานนับเดือน ในเดือนกรกฎาคม แต่ในเขตเทศบาลไม่เคยเกิดอุทกภัยรุนแรง มีฝนตกเฉลี่ยประมาณ 900 มิลลิเมตร

**ฤดูหนาว** เริ่มตั้งแต่กลางเดือนตุลาคมถึงกลางเดือนกุมภาพันธ์ ในช่วงกลางเดือนตุลาคมนานราว 1-2 สัปดาห์ เป็นช่วงเปลี่ยนฤดูจากฤดูฝนเป็นฤดูหนาว อากาศแปรปรวนไม่แน่นอน อาจเริ่มมีอากาศเย็นหรืออาจยังมีฝนฟ้าคะนอง อากาศหนาวอุณหภูมิต่ำสุด ประมาณ 15 องศา

## 1.4 ลักษณะของดิน

ลักษณะดินโดยทั่วไปเป็นดินทราย ประมาณ 57% ดินเหนียวปนลูกรัง 40% และดินลูกรังประมาณ 3 %

## 2. ด้านการเมือง/การปกครอง

เทศบาลตำบลคำบง ได้จัดตั้งหมู่บ้านในเขตเทศบาล มีทั้งหมดจำนวน 10 หมู่บ้าน แต่ละหมู่บ้านมีกรรมการซึ่งเป็นตัวแทนของหมู่บ้านจำนวน 10 คน โดยประชาชนมีส่วนร่วมในการจัดซื้อจัดจ้างของเทศบาล ประชาชนให้ความร่วมมือด้านการเลือกตั้งเป็นอย่างดี เช่น การเลือกตั้งสมาชิกสภาเทศบาล ในปี พ.ศ.2555 ประชาชนมาใช้สิทธิเลือกตั้ง จำนวนผู้มาใช้สิทธิเลือกตั้งนายกเทศมนตรี 3,051 คน จากผู้มีสิทธิเลือกตั้งทั้งสิ้น 5,055 คน คิดเป็นร้อยละ 60.30 จำนวนผู้มาใช้สิทธิเลือกตั้งสมาชิกสภาเทศบาล 3,051 คน จากผู้มีสิทธิเลือกตั้งทั้งสิ้น 5,055 คน คิดเป็นร้อยละ 60.30 ปัญหาคือการแข่งขันทางการเมืองค่อนข้างสูง มีจุดที่น่าสังเกตคือ มีการย้ายเข้าย้ายออกช่วงที่จะมีการเลือกตั้ง ไม่ว่าจะเป็นการเลือกผู้ใหญ่บ้าน สมาชิกสภา นายกเทศมนตรี โดยเฉพาะ การคัดเลือกผู้ใหญ่บ้าน การแก้ไขปัญหาของเทศบาลคือ ขอความร่วมมือ ผู้นำ เจ้าหน้าที่ที่มีหน้าที่รับผิดชอบให้ระมัดระวัง สอดส่องพฤติกรรมและให้รายงานอำเภอ ทราบ การรณรงค์ ประชาสัมพันธ์ ให้ข้อมูลที่ถูกต้อง เกี่ยวกับข้อกฎหมายของการเลือกตั้งที่กระทำได้และทำไม่ได้ให้ประชาชนได้รับทราบ ปัญหาต่างๆ ที่เกิดขึ้นเทศบาลก็ได้พยายามแก้ไข โดยเรื่องจากการประชุมประชาคมท้องถิ่นทุกชุมชนในเขตเทศบาล ในการจัดทำแผนพัฒนาเทศบาล

จากผลการประชุมทุกครั้งที่เทศบาลจัดขึ้น มีประชาชนสนใจเข้าร่วมประชุมรวมทั้งแสดงความคิดเห็นที่หลากหลาย ส่งผลให้เทศบาลดำเนินงานตามความต้องการของประชาชน และประชาชนได้รับและมีส่วนร่วมในการพัฒนาเทศบาล นอกจากนี้เทศบาลได้จัดโครงการอบรมศึกษาดูงานของคณะผู้บริหาร สมาชิกสภาเทศบาล พนักงานเทศบาล อสม. และกรรมการหมู่บ้าน โครงการอื่นๆ สำหรับประชาชนอีกหลายโครงการ เพื่อนำความรู้และประสบการณ์ที่ได้รับมาพัฒนาเทศบาลให้เจริญเท่าเทียมกับเทศบาลอื่นๆ และเทศบาลมีโครงการจัดซื้อเครื่องมือเครื่องใช้ในการปฏิบัติงานให้ทันสมัยและมีประสิทธิภาพ โครงการบางโครงการต้องระงับไว้เนื่องจากข้อจำกัดด้านงบประมาณ มีอัตรากำลังพนักงานเทศบาลจำกัด ไม่เพียงพอต่อการตอบสนองความต้องการของประชาชนในด้านบริการ โดยเทศบาลแบ่งเขตการปกครองดังนี้

## 2.1 เขตการปกครอง

เทศบาลตำบลคำบง ได้รับการยกฐานะจากองค์การบริหารส่วนตำบลคำบง ตาม พ.ร.บ. สถาปนาและองค์การบริหารส่วนตำบลคำบง พ.ศ. 2537 ซึ่งแก้ไขเพิ่มเติมโดยพระราชบัญญัติสภาตำบลและองค์การบริหารส่วนตำบล (ฉบับที่ 5) พ.ศ. 2546 ประกอบมาตรา 7 แห่งพระราชบัญญัติเทศบาล พ.ศ. 2496 และมาตรา 9 แห่งพระราชบัญญัติเทศบาล พ.ศ. 2496 ซึ่งแก้ไขเพิ่มเติมโดยพระราชบัญญัติเทศบาล (ฉบับที่ 12) พ.ศ. 2546 รัฐมนตรีว่าการกระทรวงมหาดไทยจึงจัดตั้งองค์การบริหารส่วนตำบลคำบง อำเภอบ้านฝ้อ จังหวัดอุดรธานี เป็นเทศบาลตำบลคำบง เมื่อวันที่ 31 สิงหาคม พ.ศ. 2555 ประกอบไปด้วย 10 หมู่บ้านดังนี้

หมู่ที่ 1 บ้านคำบง	ผู้ปกครอง	นายเจริญ บุตรดี	ผู้ใหญ่บ้าน
หมู่ที่ 2 บ้านเจริญสุข	ผู้ปกครอง	นายสมพร เพ็งวงศ์	ผู้ใหญ่บ้าน
หมู่ที่ 3 บ้านดงหมู	ผู้ปกครอง	นายคำปุ่น ระวีเวท	ผู้ใหญ่บ้าน
หมู่ที่ 4 บ้านชัยเจริญ	ผู้ปกครอง	นายอุเท พลทิพย์	ผู้ใหญ่บ้าน
หมู่ที่ 5 บ้านนาล้อม	ผู้ปกครอง	นายสุรวุฒิ เจริญภูมิ	กำนันตำบลคำบง
หมู่ที่ 6 บ้านนาล้อมน้อย	ผู้ปกครอง	นางไพฑูล ชัยชนะ	ผู้ใหญ่บ้าน
หมู่ที่ 7 บ้านโนนสมบูรณ์	ผู้ปกครอง	นายสุรัตน์ ไยเต่า	ผู้ใหญ่บ้าน
หมู่ที่ 8 บ้านคำแหน	ผู้ปกครอง	นางสมพิศ อินทวิชัย	ผู้ใหญ่บ้าน
หมู่ที่ 9 บ้านดงเย็นพัฒนา	ผู้ปกครอง	นายนิกร หลอดคำ	ผู้ใหญ่บ้าน
หมู่ที่ 10 บ้านคำบง	ผู้ปกครอง	นายสมหมาย ฤทธิศร	ผู้ใหญ่บ้าน

เทศบาลแบ่งเขตการปกครองออกเป็นดังนี้

เขต 1 ประกอบด้วย บ้านคำบง หมู่ที่ 1 บ้านเจริญสุข หมู่ที่ 2 บ้านชัยเจริญ หมู่ที่ 4 บ้านโนนสมบูรณ์ หมู่ที่ 7 และบ้านคำบง หมู่ที่ 10

เขต 2 ประกอบด้วย บ้านดงหมู หมู่ที่ 3 บ้านนาล้อม หมู่ที่ 5 บ้านนาล้อมน้อย หมู่ที่ 6 บ้านคำแหน หมู่ที่ 8 และบ้านดงเย็นพัฒนา หมู่ที่ 9

## 2.2 การเลือกตั้ง

เดิมเทศบาลได้แบ่งเขตการเลือกตั้งนายกเทศมนตรีตำบลคำบง ทั้งเขตเทศบาลเป็น 1 เขตเลือกตั้ง สมาชิกสภาออกเป็น 2 เขต ดังนี้

เขต 1 ประกอบด้วย บ้านคำบง หมู่ที่ 1 บ้านเจริญสุข หมู่ที่ 2 บ้านชัยเจริญ หมู่ที่ 4 บ้านโนนสมบูรณ์ หมู่ที่ 7 และบ้านคำบง หมู่ที่ 10

เขต 2 ประกอบด้วย บ้านดงหมู หมู่ที่ 3 บ้านนาล้อม หมู่ที่ 5 บ้านนาล้อมน้อย หมู่ที่ 6 บ้านคำแหน หมู่ที่ 8 และบ้านดงเย็นพัฒนา หมู่ที่ 9

ประชาชนในเขตเทศบาลตำบลคำบง ส่วนใหญ่ร่วมกิจกรรมทางการเมืองเสมอมาและประชาชนในเขตเทศบาลยังมีส่วนร่วมในการบริหารงาน การช่วยเหลืองานเทศบาล เสนอแนะในกิจกรรมของเทศบาลในการดำเนินงานต่างๆ เช่น การประชุมประชาคมในการจัดแผนพัฒนาเทศบาล การประชุมประชาคมแก้ไขปัญหาเรื่องขยะมูลฝอย ฯลฯ

จำนวนผู้มีสิทธิเลือกตั้ง (ข้อมูลเมื่อวันที่ 23 ธันวาคม พ.ศ. 2555)

- จำนวนผู้มีสิทธิเลือกตั้งนายกเทศมนตรี 5,055 คน
- จำนวนผู้มีสิทธิเลือกตั้งสมาชิกสภาเทศบาล 5,055 คน

จำนวนผู้มาใช้สิทธิเลือกตั้ง ครั้งล่าสุด (พ.ศ. 2555)

- จำนวนผู้มาใช้สิทธิเลือกตั้งนายกเทศมนตรี 3,051 คน จากผู้มีสิทธิเลือกตั้งทั้งสิ้น 5,055 คน

คิดเป็นร้อยละ 60.30

- จำนวนผู้มาใช้สิทธิเลือกตั้งสมาชิกสภาเทศบาล 3,051 คน จากผู้มีสิทธิเลือกตั้งทั้งสิ้น 5,055 คน

คิดเป็นร้อยละ 60.30

### 3. ประชากร

#### 3.1.1 ข้อมูลเกี่ยวกับจำนวนประชากร ประจำปี พ.ศ. 2559

ลำดับ ที่	หมู่บ้าน/หมู่ที่	ประชากร (ชาย)	ประชากร (หญิง)	รวม
1.	บ้านคำบง หมู่ที่ 1	365	352	717
2.	บ้านเจริญสุข หมู่ที่ 2	441	440	881
3.	บ้านดงหมู หมู่ที่ 3	465	482	947
4.	บ้านชัยเจริญ หมู่ที่ 4	236	244	480
5.	บ้านนาล้อม หมู่ที่ 5	409	413	822
6.	บ้านนาล้อมน้อย หมู่ที่ 6	231	244	475
7.	บ้านโนนสมบูรณ์ หมู่ที่ 7	330	311	641
8.	บ้านคำแหน หมู่ที่ 8	356	365	721
9.	บ้านดงเย็นพัฒนา หมู่ที่ 9	336	303	639
10.	บ้านคำบง หมู่ที่ 10	359	397	756
	รวม	3,528	3,551	7,079

#### 3.1.2 ข้อมูลเกี่ยวกับจำนวนประชากร ประจำปี พ.ศ. 2560

ลำดับ ที่	หมู่บ้าน/หมู่ที่	ประชากร (ชาย)	ประชากร (หญิง)	รวม
1.	บ้านคำบง หมู่ที่ 1	359	350	709
2.	บ้านเจริญสุข หมู่ที่ 2	443	438	881
3.	บ้านดงหมู หมู่ที่ 3	469	482	951
4.	บ้านชัยเจริญ หมู่ที่ 4	235	239	474
5.	บ้านนาล้อม หมู่ที่ 5	400	421	821
6.	บ้านนาล้อมน้อย หมู่ที่ 6	227	250	477
7.	บ้านโนนสมบูรณ์ หมู่ที่ 7	321	310	631
8.	บ้านคำแหน หมู่ที่ 8	362	364	726
9.	บ้านดงเย็นพัฒนา หมู่ที่ 9	328	293	621
10.	บ้านคำบง หมู่ที่ 10	362	402	764
	รวม	3,506	3,549	7,055



3.1.3 ข้อมูลเกี่ยวกับจำนวนประชากร ประจำปี พ.ศ. 2561

ลำดับ ที่	หมู่บ้าน/หมู่ที่	ประชากร (ชาย)	ประชากร (หญิง)	รวม
1.	บ้านคำบง หมู่ที่ 1	351	340	691
2.	บ้านเจริญสุข หมู่ที่ 2	446	438	884
3.	บ้านดงหมู หมู่ที่ 3	471	486	957
4.	บ้านชัยเจริญ หมู่ที่ 4	231	242	473
5.	บ้านนาล้อม หมู่ที่ 5	397	420	817
6.	บ้านนาล้อมน้อย หมู่ที่ 6	225	253	478
7.	บ้านโนนสมบูรณ์ หมู่ที่ 7	318	310	628
8.	บ้านคำแหน หมู่ที่ 8	367	367	734
9.	บ้านดงเย็นพัฒนา หมู่ที่ 9	321	283	604
10.	บ้านคำบง หมู่ที่ 10	359	400	759
	รวม	3,486	3,539	7,025

3.1.4 ข้อมูลเกี่ยวกับจำนวนประชากร การคาดการณ์ในอนาคต

ลำดับ ที่	หมู่บ้าน/หมู่ที่	ประชากร (ชาย)	ประชากร (หญิง)	รวม
1.	บ้านคำบง หมู่ที่ 1	366	355	721
2.	บ้านเจริญสุข หมู่ที่ 2	445	450	895
3.	บ้านดงหมู หมู่ที่ 3	468	483	951
4.	บ้านชัยเจริญ หมู่ที่ 4	237	245	482
5.	บ้านนาล้อม หมู่ที่ 5	415	420	835
6.	บ้านนาล้อมน้อย หมู่ที่ 6	233	257	490
7.	บ้านโนนสมบูรณ์ หมู่ที่ 7	332	315	647
8.	บ้านคำแหน หมู่ที่ 8	360	378	738
9.	บ้านดงเย็นพัฒนา หมู่ที่ 9	342	312	654
10.	บ้านคำบง หมู่ที่ 10	405	402	807
	รวม	3,603	3,617	7,220

### 3.2 ช่วงอายุและจำนวนประชากร

ลำดับ ที่	ช่วงอายุ	ประชากร (ชาย)	ประชากร (หญิง)	รวม
1.	อายุ 0 - 5 ปี	273	253	526
2.	อายุ 6 - 15 ปี	448	396	844
3.	อายุ 16 - 25 ปี	534	506	1,040
4.	อายุ 26 - 35 ปี	494	486	980
5.	อายุ 36 - 60 ปี	1,368	1,409	2,777
6.	อายุ 61 ปีขึ้นไป	412	500	912
	รวม	3,519	3,547	7,079

## 4. สภาพทางสังคม

### 4.1 การศึกษา

#### จำนวนนักเรียนโรงเรียนสังกัด สพฐ.และศูนย์พัฒนาเด็กเล็ก

ที่	ชื่อโรงเรียน / ศูนย์พัฒนาเด็กเล็ก	จำนวนนักเรียน (คน)
1	โรงเรียนคำบงเจริญสุข	164
2	โรงเรียนบ้านนาล้อม	109
3	โรงเรียนบ้านโนนสมบูรณ์	81
4	โรงเรียนบ้านดงเย็นพัฒนา	35
5	โรงเรียนราษฎร์จุฬาสამัคคี	37
6	โรงเรียนดงหมูชัยเจริญ	64
7	ศพด.บ้านคำบง	45
8	ศพด.บ้านนาล้อม	30
9	ศพด.บ้านดงหมูชัยเจริญ	29
10	ศพด.บ้านดงเย็นพัฒนา	20
	รวม	614

### 4.2 สาธารณสุข

จากการสำรวจข้อมูลพื้นฐานพบว่า ประชาชนกรส่วนมากมีสุขภาพที่ดี มีการคัดกรองสุขภาพให้กับประชาชนกลุ่มเสี่ยง โรคที่มักเกิดแก่ประชากรในชุมชน ได้แก่ โรคความดัน เบาหวาน พยาธิใบไม้ในตับ และโรคอื่นๆ ซึ่งโดยส่วนใหญ่เกิดจากปัญหา คือ ประชาชนบางรายไม่ยอมไปคัดกรองหรือตรวจสุขภาพประจำปี กินอาหารที่ไม่ถูกสุขลักษณะ การใช้อาหารเพื่อบำบัดอาการเจ็บป่วยที่ไม่เหมาะสม การออกกำลังกายยังไม่สม่ำเสมอ และเทศบาลตำบลคำบงมีแนวทางการแก้ไขปัญหาคือ เทศบาลตำบลคำบง ร่วมกับหน่วยงานสาธารณสุขในเขตพื้นที่ ได้จัดกิจกรรมร่วมมือกันรณรงค์ให้ชุมชนเห็นความสำคัญในเรื่องนี้ซึ่งก็ได้ผลในระดับหนึ่ง โดยประชาชนส่วนใหญ่ให้ความร่วมมือเป็นอย่างดี แต่ต้องเป็นการดำเนินการอย่างต่อเนื่องเป็นประจำทุกปี

### หน่วยงานด้านสาธารณสุข

เทศบาลตำบลคำบง มีศูนย์บริการสาธารณสุข 2 แห่ง คือ 1. โรงพยาบาลส่งเสริมสุขภาพตำบลคำบง ตั้งอยู่ที่บ้านคำบง หมู่ที่ 1 และ 2. โรงพยาบาลส่งเสริมสุขภาพตำบลบ้านนาล้อม ตั้งอยู่ที่ บ้านนาล้อม หมู่ที่ 5 ตำบลคำบง อำเภอบ้านผือ จังหวัดอุดรธานี

ความปลอดภัยในชีวิตและทรัพย์สิน

- มีอาสาสมัครป้องกันภัยฝ่ายพลเรือน 1 ศูนย์ มีสมาชิกจำนวน 130 คน
- มีหน่วยกู้ชีพประจำตำบล 1 แห่ง ตั้งอยู่ที่สำนักงานเทศบาลตำบลคำบง อำเภอบ้านผือ จังหวัดอุดรธานี ซึ่งอยู่ในความควบคุมดูแลของเทศบาลตำบลคำบง

### 4.3 อาชญากรรม

เทศบาลตำบลคำบง ในเขตพื้นที่นั้นส่วนใหญ่ไม่ค่อยมีเหตุอาชญากรรมเกิดขึ้น แต่มีเพียงเหตุการณ์เล็กน้อยในทรัพย์สินประชาชนในบางเวลา ซึ่งเทศบาลก็ได้ดำเนินการป้องกันการเกิดเหตุดังกล่าว จากการสำรวจข้อมูลพื้นฐานพบว่า ส่วนมากครัวเรือนมีการป้องกันอุบัติเหตุอย่างถูกวิธี มีความปลอดภัยในชีวิตและทรัพย์สิน วิธีการแก้ปัญหาของเทศบาลที่สามารถดำเนินการได้ตามอำนาจหน้าที่และงบประมาณที่มีอยู่อย่างจำกัด คือการติดตั้งสัญญาณไฟกระพริบทางร่วมทางแยก การติดตั้งกระจกโค้งบริเวณจุดเสี่ยง รวมทั้งได้ตั้งจุดตรวจ จุดสกัด จุดบริการ ในช่วงเทศกาลที่มีวันหยุดหลายวันเพื่ออำนวยความสะดวกให้กับประชาชน เช่น เทศกาลวันขึ้นปีใหม่ และเทศกาลวันสงกรานต์ เป็นต้น ซึ่งปัญหาที่พบเป็นประจำ คือ การทะเลาะวิวาทของกลุ่มวัยรุ่นโดยเฉพาะในสถานที่จัดงานดนตรี งานมหรสพ เป็นปัญหาที่ชุมชนได้รับผลกระทบเป็นอย่างมาก โดยเทศบาลได้ดำเนินการแก้ไขปัญหาคือการแจ้งเตือนให้ผู้ปกครองดูแลบุตรหลานของตน ประชาสัมพันธ์ให้ทราบถึงผลกระทบ ผลเสียหาย และโทษที่ได้รับจากการเกิดเหตุทะเลาะวิวาท การขอความร่วมมือไปยังผู้นำ การขอกำลังจาก ตำรวจ ผู้นำ อปพร. เพื่อระงับเหตุไม่ให้เกิดความรุนแรง แต่ถ้าจะไม่ให้เกิดขึ้นเลยยังเป็นปัญหาที่ปัจจุบันไม่สามารถที่จะดำเนินการแก้ไขได้ ทั้งที่ในการดำเนินการในแต่ละครั้งได้มีการร่วมมือกันหลายฝ่าย ดังนั้นเป็นเรื่องที่ทางเทศบาลจะต้องหาวิธีที่จะแก้ไขปัญหให้กับประชาชนต่อไปตามอำนาจหน้าที่ที่สามารถดำเนินการได้ต่อไป

### 4.4 ยาเสพติด

ปัญหาเสพติดในหมู่บ้านในเขตพื้นที่ของเทศบาลตำบลคำบงนั้น จากการที่สถานีตำรวจภูธรบ้านเทื่อม ได้แจ้งให้กับเทศบาลตำบลคำบงทราบนั้น พบว่าในเขตเทศบาลมีผู้ที่ติดยาเสพติด แต่เมื่อเทียบกับพื้นที่อื่นแล้วนั้นถือว่ามีความน้อย เพราะเจ้าหน้าที่ได้ดำเนินการจับกุม กวาดล้างทั้งผู้เสพ และผู้ค้าไปแล้วเกือบทั้งหมดและเหลือเพียงส่วนน้อย เหตุผลก็คือเนื่องจากว่าได้รับความร่วมมือกับทางผู้นำ ประชาชน หน่วยงานของเทศบาลที่ช่วยสอดส่องดูแลอยู่เป็นประจำ ซึ่งการแก้ไขปัญหของเทศบาลนั้นสามารถทำได้เฉพาะตามอำนาจหน้าที่เท่านั้น เช่น การณรงค์ การประชาสัมพันธ์ การแจ้งเบาะแส การฝึกอบรมให้ความรู้ ถ้านอกเหนือจากอำนาจหน้าที่ ก็เป็นเรื่องของอำเภอหรือตำรวจแล้วแต่กรณี ทั้งนี้ เทศบาลตำบลคำบงก็ได้ให้ความร่วมมือเป็นอย่างดีสำหรับการแก้ไขปัญหาในเรื่องนี้

### 4.5 การสังคมสงเคราะห์

เทศบาลตำบลคำบง ได้ดำเนินการด้านสังคมสงเคราะห์ รายละเอียดดังนี้

1. ดำเนินการจ่ายเบี้ยยังชีพให้กับผู้สูงอายุ ผู้พิการ และผู้ป่วยเอดส์
2. รับลงทะเบียนและประสานโครงการเงินอุดหนุนเพื่อการเลี้ยงดูเด็กแรกเกิด
3. ประสานงานเกี่ยวกับการทำบัตรผู้พิการ
4. จัดตั้งโครงการเพื่อช่วยเหลือผู้ยากจน ผู้ยากไร้ ผู้มีรายได้น้อย และผู้ด้อยโอกาสไร้ที่พึ่ง
6. จัดตั้งโครงการปรับปรุงซ่อมแซมบ้านคนยากจน

## 5. ระบบบริการพื้นฐาน

ในเขตเทศบาลมีระบบบริการพื้นฐาน ดังนี้

### 5.1 การคมนาคมขนส่ง

เทศบาลตำบลคำบงเป็นชุมชนชนบท ห่างจากอำเภอประมาณ 13 กิโลเมตร และห่างจากจังหวัดอุดรธานี ประมาณ 60 กิโลเมตร ห่างจากกรุงเทพมหานคร 583 กิโลเมตร ซึ่งการคมนาคมติดต่อของตำบล คำบง สามารถติดต่อกันได้อย่างสะดวกสบายทั้ง 10 หมู่บ้าน ( หมู่ที่ 1 – 10 ) และถนนที่ใช้ในการเดินทางติดต่อกันระหว่างหมู่บ้านจะเป็นถนนลาดยาง และถนนลูกรัง รวมถึงพาหนะที่ใช้ในการเดินทางมีดังนี้

- ถนนอุดร – บ้านผือ ผ่านหมู่ที่ 1, 2, 3, 4, 10 (มีรถโดยสารประจำทางไว้คอยบริการ)
- ถนนจากสามแยกบ้านดงหมู หมู่ที่ 3, 5, 6, 9 (มีรถสามล้อเครื่อง , รถโดยสารไว้คอยบริการ)
- ถนนคำบง – บ้านโนนสมบูรณ์ จากหมู่ที่ 10 ไปหมู่ที่ 7 (ไม่มีรถบริการ)
- ถนนบ้านเจริญสุข หมู่ที่ 2 ไป หมู่ที่ 8 (มีรถสามล้อเครื่อง , รถโดยสารไว้คอยบริการ)
- ถนนบ้านคำบง หมู่ที่ 1 ไปหมู่ที่ 8 (มีรถโดยสารไว้คอยบริการ)

### 5.2 การไฟฟ้า

เทศบาลตำบลคำบง สำหรับในเรื่องของการขยายเขตไฟฟ้า ปัจจุบันมีไฟฟ้าใช้ทุกครัวเรือน คิดเป็น 100 % ปัญหาคือไฟฟ้าส่องสว่างทางหรือที่สาธารณะยังไม่สามารถดำเนินการครอบคลุมพื้นที่ได้ทั้งหมด เนื่องจากพื้นที่ที่มีความต้องการให้ติดตั้งไฟฟ้าส่องสว่างนั้นยังไม่เป็นที่สาธารณะ เทศบาลจึงไม่สามารถดำเนินการได้เช่นเดียวกับถนน การแก้ปัญหาคือ ประสานความร่วมมือกันหลายๆ ฝ่าย เพื่อที่จะทำความเข้าใจกับประชาชนในพื้นที่ และวิธีการที่จะดำเนินการแก้ไขอย่างไร ทั้งนี้ เทศบาลก็ได้ตั้งงบประมาณในเทศบัญญัติงบประมาณรายจ่ายประจำปีไว้เพื่อดำเนินการในส่วนนี้ไว้แล้ว และได้แจ้งประชาสัมพันธ์ให้ประชาชนได้รับทราบถึงเหตุผลเพื่อที่จะได้ช่วยกันแก้ไขปัญหาให้กับชุมชน

### 5.3 การประปา

เทศบาลตำบลคำบง สำหรับเรื่องของการประปานั้น เทศบาลมีกิจการประปาเป็นของตนเอง สามารถให้บริการได้ครอบคลุมทุกหลังคาเรือนสำหรับบ้านเจริญสุข หมู่ที่ 2 – บ้านดงเย็นพัฒนา หมู่ที่ 9 ส่วนบ้านคำบง หมู่ที่ 1 และบ้านคำบง หมู่ที่ 10 นั้นใช้น้ำประปาส่วนภูมิภาคของอำเภอบ้านผือ ซึ่งประชาชนนั้นได้มีน้ำใช้ตลอดทั้งปี แต่ในบางครั้งก็เกิดปัญหาคือ การร้องเรียนเรื่องน้ำประปาไม่ไหล มิเตอร์ชำรุด และปัญหาท่อน้ำแตกสาเหตุเนื่องจากการผลิตน้ำประปาไม่ทันต่อความต้องการใช้ของประชาชน สืบเนื่องจากปัญหาการขยายตัวของชุมชน ประชาชนไม่ดูแล มิเตอร์น้ำ และท่อน้ำเก่าที่ควรจึงก่อให้เกิดความชำรุด เสียหายอยู่เป็นประจำ และเจ้าหน้าที่ในการดำเนินงานด้านประปาของเทศบาลถือว่ามียานวนน้อยสืบเนื่องจากปัญหาด้านงบประมาณ และการประปาของเทศบาลเองนั้นยังไม่สามารถที่จะผลิตเป็นน้ำประปาสำหรับบริโภคได้ เพราะต้องใช้งบประมาณสูงมากในการดำเนินการ ซึ่งปัจจุบันเทศบาลยังไม่ประสบปัญหาการขาดแคลนน้ำ เพราะสามารถที่จะจัดหาวัตถุดิบสำหรับผลิตประปาให้ประชาชนได้ โดยเทศบาลมีวิธีในการแก้ไขปัญหาคือ การลงพื้นที่ดำเนินการแก้ไขตามจุดที่เกิดปัญหาในทันที การพิจารณาโครงการต่างๆ ที่ไม่สามารถดำเนินการได้ในทันที ซึ่งเทศบาลก็ทำการแก้ไขปัญหาโดยนำบรรจุในแผนพัฒนาสามปีเพื่อที่จะพิจารณาดำเนินการในปีต่อไป เมื่อมีงบประมาณและความจำเป็นก็สามารถดำเนินโครงการได้ต่อเนื่อง เพื่อตอบสนองต่อความต้องการของประชาชนต่อไปได้

### 5.4 โทรศัพท์

- จำนวนครัวเรือนที่มีโทรศัพท์ใช้ 100 ครัวเรือน และใช้โทรศัพท์มือถือประมาณ 99 % ของจำนวนครัวเรือนทั้งหมด
- มีที่ทำการไปรษณีย์โทรเลขย่อย ( ไปรษณีย์ตำบลคำบง ) จำนวน 1 แห่ง

### 5.5 ไปรษณีย์ / การสื่อสาร / การขนส่ง และวัสดุ ครุภัณฑ์

(1) มีไปรษณีย์ จำนวน 1 แห่ง ให้บริการ เวลา 08.00 – 16.00 น. ในวันจันทร์ – เสาร์ (วันเสาร์ครึ่งวัน) หยุดวันอาทิตย์

(2) มีรถโดยสารประจำทาง สายบ้านฝ่อ – อุดรธานี คอยให้บริการทุกๆ ชั่วโมง และทุกวัน

## 6. ระบบเศรษฐกิจ

### 6.1 การเกษตร

ประชากรในเขตเทศบาล ร้อยละ 80 ประกอบอาชีพเกษตรกรรม ผลผลิตทางการเกษตรที่สำคัญ ได้แก่ ข้าว มันสำปะหลัง อ้อย ดังนี้

- อาชีพเกษตรกรรม	ร้อยละ	80	ของจำนวนประชากรทั้งหมด
- อาชีพเลี้ยงสัตว์	ร้อยละ	1	ของจำนวนประชากรทั้งหมด
- อาชีพรับจ้าง	ร้อยละ	10	ของจำนวนประชากรทั้งหมด
- อาชีพค้าขาย	ร้อยละ	9	ของจำนวนประชากรทั้งหมด

### 6.2 การประมง

- สำหรับการประมงนั้น ประชาชนในเขตตำบลคำบง ได้ทำการเพาะเลี้ยงสัตว์น้ำ อาทิเช่น ปลา กุ้ง หอย ไข่เพื่อเลี้ยงชีพประจำวันเท่านั้นโดยส่วนใหญ่

### 6.3 การปศุสัตว์

- เป็นการประกอบกิจการในลักษณะเลี้ยงในครัวเรือนเป็นอาชีพหลักและอาชีพเสริม เช่น การเลี้ยงไก่ เป็ด โค สุกร กระบือ จำนวนสัตว์ในพื้นที่โดยประมาณ ดังนี้

โค	250	ตัว	กระบือ	200	ตัว	สุกร	500	ตัว
เป็ด	1,000	ตัว	ไก่	5,000	ตัว			

### 6.4 การบริการ ได้แก่

- สถานีบริการน้ำมันขนาดใหญ่	จำนวน	2	สถานี
- ปั้มน้ำมันหลอด	จำนวน	10	แห่ง
- ร้านค้าขนาดใหญ่	จำนวน	2	แห่ง
- ร้านค้าขนาดเล็ก (ร้านขายของชำ)	จำนวน	66	แห่ง
- รีสอร์ท	จำนวน	5	แห่ง
- ธนาคาร	จำนวน	1	แห่ง
- ร้านเกมส์	จำนวน	3	แห่ง
- ร้านตัดผม	จำนวน	5	แห่ง
- ร้านอาหาร	จำนวน	10	แห่ง

### 6.5 การท่องเที่ยว

ในเขตเทศบาลไม่มีแหล่งท่องเที่ยว แต่ได้ส่งเสริมการท่องเที่ยวให้เกิดขึ้นในชุมชน เช่น การจัดงาน ประเพณีต่างๆ เป็นต้น

### 6.6 อุตสาหกรรม ได้แก่

- โรงงานน้ำตาล	จำนวน	1	แห่ง
- โรงงานผลิตเม็ดพลาสติก	จำนวน	1	แห่ง
- โรงกลึง	จำนวน	1	แห่ง
- โรงสีข้าว	จำนวน	12	แห่ง

## 6.7 การพาณิชย์และกลุ่มอาชีพ

### การพาณิชย์ ได้แก่

- ธนาคาร	จำนวน	1	แห่ง
- บริษัท	จำนวน	2	แห่ง
- ตลาดสด	จำนวน	1	แห่ง
- ร้านค้าต่างๆ	จำนวน	68	แห่ง
- สถานีบริการน้ำมันขนาดใหญ่	จำนวน	2	สถานี
- ปั้มน้ำมันตลอด	จำนวน	10	แห่ง

### กลุ่มอาชีพ ได้แก่

มีกลุ่มอาชีพ จำนวน 6 กลุ่ม

1. กลุ่มปลูกผักปลอดสารพิษ หมู่ที่ 2 หมู่ที่ 4 และหมู่ที่ 5
2. กลุ่มถักสานตะกร้าพลาสติก หมู่ที่ 2
3. กลุ่มจักสานไม้ไผ่ หมู่ที่ 1 หมู่ที่ 2 และหมู่ที่ 10
4. กลุ่มทอผ้า หมู่ที่ 1
5. กลุ่มทอเสื่อกก หมู่ที่ 5
6. กลุ่มเพาะเห็ดนางฟ้า หมู่ที่ 6

## 6.8 แรงงาน

จากการสำรวจข้อมูลพื้นฐานพบว่า ประชากรที่มีอายุ 15 – 60 ปี อยู่ในกำลังแรงงาน ร้อยละ 95 เมื่อเทียบกับอัตราส่วนกับจังหวัด ร้อยละ 80 ซึ่งสูงกว่ามาก แต่ค่าแรงในพื้นที่ต่ำกว่าระดับจังหวัด โดยเฉพาะแรงงานด้านการเกษตร ประชากรอายุระหว่าง 25 – 50 ปี บางส่วน ไปรับจ้างทำงานนอกพื้นที่ รวมทั้งแรงงานที่ไปทำงานต่างประเทศ ปัญหาที่พบคือ ปัญหานี้ยังไม่สามารถแก้ไขได้

## 7. ศาสนา ประเพณี วัฒนธรรม

### 7.1 การนับถือศาสนา

- ประชากรส่วนใหญ่ในเขตตำบลคำบงนับถือศาสนาพุทธ โดยมีวัดเป็นศูนย์รวมในการปฏิบัติธรรมของชาวบ้าน ซึ่งมีจำนวนวัด และศาสนสถาน รวมจำนวนทั้งสิ้น 10 แห่ง ดังนี้

1. วัดป่าไทยทรงธรรม	บ้านคำบง	หมู่ที่ 1
2. วัดป่าศิริชัยมงคล	บ้านเจริญสุข	หมู่ที่ 2
3. วัดสุขธรรมาราม	บ้านดงหมู	หมู่ที่ 3
4. วัดป่าชัยเจริญ	บ้านชัยเจริญ	หมู่ที่ 4
5. วัดสามัคคีธรรม	บ้านนาล้อม	หมู่ที่ 5
6. สำนักสงฆ์ป่าช้าบ้านนาล้อม	บ้านนาล้อม	หมู่ที่ 5
7. วัดดอนเทพวนาราม	บ้านนาล้อมน้อย	หมู่ที่ 6
8. วัดป่าเขมวนาราม	บ้านโนนสมบุรณ์	หมู่ที่ 7
9. วัดศรีสง่าธาราราม	บ้านคำแหน	หมู่ที่ 8
10. วัดป่าอิสิปตนวณาราม	บ้านดงเย็นพัฒนา	หมู่ที่ 9

## 7.2 ประเพณีและงานประจำปี

ประเพณีและงานประจำปีท้องถิ่น คือ ประเพณีตามฮีต 12 คอง 14 ได้แก่

- ประเพณีวันขึ้นปีใหม่ เดือนมกราคม
- ประเพณีบุญข้าวจี เดือนกุมภาพันธ์
- ประเพณีบุญมหาชาติ พระเวสสันดร เดือนมีนาคม
- ประเพณีวันสงกรานต์ เดือนเมษายน
- ประเพณีบุญบั้งไฟ เดือนพฤษภาคม
- ประเพณีบุญเข้าพรรษา เดือนกรกฎาคม
- ประเพณีบุญข้าวประดับดิน เดือนสิงหาคม
- ประเพณีบุญข้าวสาก เดือนกันยายน
- ประเพณีบุญออกพรรษา เดือนตุลาคม
- ประเพณีลอยกระทง เดือนพฤศจิกายน
- ประเพณีบุญกฐิน เดือนพฤศจิกายน
- งานประจำปีทุ่งศรีเมือง เดือนธันวาคม

## 7.3 ภูมิปัญญาท้องถิ่น ภาษาล้าน

ภูมิปัญญาท้องถิ่น ประชาชนในเขตเทศบาลได้อนุรักษ์ภูมิปัญญาท้องถิ่น ได้แก่ วิธีการทำเครื่องจักสานใช้สำหรับในครัวเรือน วิธีการเลี้ยงไหมและการทอผ้าไหม วิธีการทอเสื่อจากต้นกก และวิธีการจับปลาธรรมชาติ ภาษาล้าน ส่วนมากร้อยละ 90 % พูดภาษาอีสาน

## 7.4 สินค้าพื้นเมืองและของที่ระลึก

ประชาชนในเขตเทศบาลได้ผลิตของใช้พื้นเมืองขึ้นใช้ในครัวเรือนและเหลือเอาไว้จำหน่ายบ้าง ได้แก่ เสื้อที่ทอจากต้นกก ผ้าที่ทอจากผ้าฝ้ายและผ้าไหม เครื่องจักรสานที่ทำจากไม้ไผ่ และการสานเครื่องใช้จากพลาสติก

## 8. ทรัพยากรธรรมชาติ

### 8.1 น้ำ

- ส่วนใหญ่ น้ำที่ใช้ในการอุปโภค - บริโภค นั้นเป็นน้ำที่ได้จากน้ำฝน และน้ำดิบจากอ่างเก็บน้ำต่างๆ ในแต่ละหมู่บ้าน ซึ่งจะต้องนำมาผ่านกระบวนการของระบบประปา สำหรับน้ำใต้ดินมีปริมาณน้อย ไม่สามารถนำขึ้นมาใช้ให้พอเพียงได้ และบางแห่งเค็ม ไม่สามารถใช้ดื่มและใช้ในการอุปโภคได้

### 8.2 ป่าไม้

- พื้นที่ในเขตเทศบาลตำบลคำบง ส่วนมากเป็นป่าไม้เบญจพรรณ แต่ก็ได้ส่งเสริมการเพิ่มพื้นที่สีเขียวโดยการปลูกต้นไม้ การปลูกหญ้าแฝก ตามที่สาธารณะต่างๆ อาทิเช่น วัด โรงเรียน แหล่งน้ำต่างๆ ฯลฯ เพื่อส่งเสริมและรักษาสภาพแวดล้อมให้ดีขึ้น

#### สิ่งแวดล้อม

- การพยายามรณรงค์ฟื้นฟูสภาพป่า แหล่งน้ำ พร้อมทั้งการป้องกันและปราบปรามผู้บุกรุกที่ทำลายทรัพยากรธรรมชาติอย่างจริงจังตามอำนาจหน้าที่ ทำให้สภาพแวดล้อมตามธรรมชาติมีสภาพที่ดี และมีความอุดมสมบูรณ์ขึ้น ด้านอากาศก็ดีขึ้น แหล่งน้ำในเขตพื้นที่สามารถใช้น้ำในการอุปโภค - บริโภคได้อย่างพอเพียงกับความต้องการของประชาชน แต่ในปัจจุบันยังมีปัญหาที่ต้องแก้ไขในเรื่องสถานที่ทิ้ง และปริมาณขยะ และปัญหากลิ่นเหม็นจากโรงงานน้ำตาลซึ่งทางเทศบาลตำบลคำบงกำลังดำเนินการเร่งแก้ไขในปัญหาเหล่านี้เป็นการเร่งด่วน

### 8.3 ภูเขา

- ในเขตเทศบาลไม่มีภูเขา

### 8.4 คุณภาพของทรัพยากรธรรมชาติ

- ในพื้นที่ของเทศบาลตำบลคำบง ส่วนใหญ่เป็นพื้นที่สำหรับเพาะปลูก ที่อยู่อาศัย ร้านค้า สถานประกอบการตามลำดับ และมีพื้นที่เพียงเล็กน้อยที่เป็นพื้นที่สาธารณะ ทรัพยากรธรรมชาติในพื้นที่ ได้แก่ ดิน น้ำ ต้นไม้ อากาศที่ไม่มีมลพิษ ปัญหาคือ เนื่องจากว่าพื้นที่บางส่วนเป็นดินเค็ม น้ำใต้ดินก็เค็ม หรือไม่ก็เป็นน้ำกร่อย ไม่สามารถที่จะนำน้ำจากใต้ดินมาใช้ในการอุปโภค - บริโภคได้ได้ ต้องอาศัยน้ำดิบจากแหล่งอื่น และน้ำฝน สำหรับน้ำที่ใช้ในการเกษตรก็ต้องรอฤดูฝนเป็นส่วนใหญ่ เพราะมีแหล่งน้ำที่ใช้ในการเกษตรยังไม่เพียงพอ ปัญหาคือยังไม่สามารถหาแหล่งน้ำสำหรับการเกษตรได้เพิ่มขึ้น เพราะพื้นที่ส่วนมากเป็นของประชาชน เอกชน ปัญหาด้านขยะ เมื่อชุมชนแออัดขยะก็มากขึ้น การแก้ไขปัญหา เทศบาลได้จัดทำโครงการเพื่อแก้ปัญหาให้กับประชาชนและเป็นไปตามความต้องการของประชาชน เช่น โครงการจัดหาถังขยะรองรับขยะให้ครอบคลุมทั้งพื้นที่ โครงการปลูกต้นไม้ในวันสำคัญต่างๆ ในพื้นที่ของตนเองและที่สาธารณะรวมทั้งปรับปรุงสภาพภูมิทัศน์ของเมืองให้ร่มรื่นสวยงาม ให้เป็นเมืองน่าอยู่ เป็นที่พักผ่อนหย่อนใจของประชาชน ฯลฯ



## ส่วนที่ 2

# ยุทธศาสตร์การพัฒนาศูนย์กรบครองส่วนท้องถิ่น

\*\*\*\*\*

### 1. ความสัมพันธ์ระหว่างแผนพัฒนาระดับมหภาค

#### 1.1 แผนยุทธศาสตร์ชาติ 20 ปี

การจัดทำแผนพัฒนาท้องถิ่น (พ.ศ.2561-2565) ของเทศบาลตำบลคำบาง มีความสัมพันธ์กับแผนยุทธศาสตร์ชาติ 20 ปี โดยมุ่งเน้นเพื่อขับเคลื่อนการพัฒนาประเทศไปสู่ความมั่นคง มั่งคั่ง และยั่งยืน โดยแผนยุทธศาสตร์ชาติ 20 ปี สรุปย่อได้ ดังนี้

#### ยุทธศาสตร์ชาติ : กรอบการพัฒนาระยะยาว

**เพื่อให้บรรลุวิสัยทัศน์**  
 “ประเทศไทยมีความมั่นคง มั่งคั่ง ยั่งยืน เป็นประเทศพัฒนาแล้ว  
 ด้วยการพัฒนาตามปรัชญาของเศรษฐกิจพอเพียง”  
 นำไปสู่การพัฒนาให้คนไทยมีความสุข  
 และตอบสนองต่อการบรรลุ  
 ซึ่งผลประโยชน์แห่งชาติ ในการที่จะพัฒนาคุณภาพชีวิต  
 สร้างรายได้ระดับสูงเป็นประเทศพัฒนาแล้ว และสร้าง  
 ความสุขของคนไทย สังคมมีความมั่นคง เสมอภาคและ  
 เป็นธรรม ประเทศสามารถแข่งขันได้ในระบบเศรษฐกิจ



### ความเชื่อมโยงของยุทธศาสตร์ชาติกับแผนในระดับต่างๆ

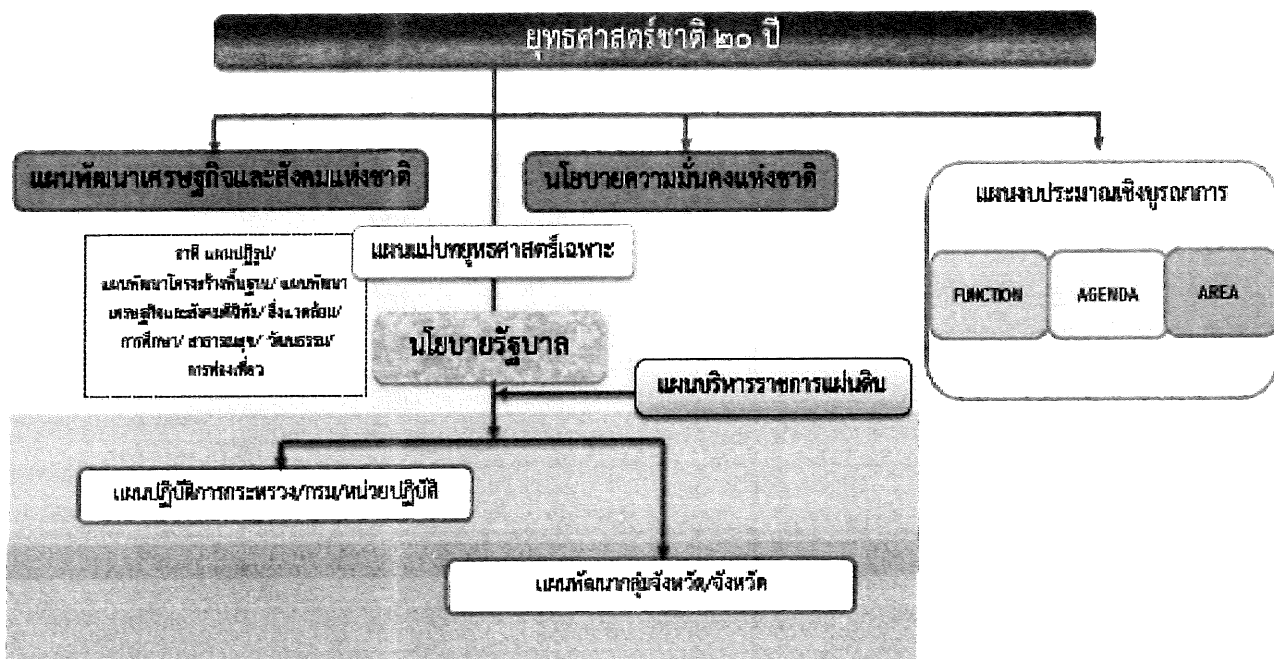

วิสัยทัศน์ “ประเทศไทยมีความมั่นคง มั่งคั่ง ยั่งยืน เป็นประเทศพัฒนาแล้ว ด้วยการพัฒนาตามหลักปรัชญาของเศรษฐกิจพอเพียง” หรือเป็นคติพจน์ประจำชาติว่า “มั่นคง มั่งคั่ง ยั่งยืน” ทั้งนี้วิสัยทัศน์ดังกล่าวจะต้องสนองต่อผลประโยชน์แห่งชาติ อันได้แก่การมีเอกราช อธิปไตย และบูรณภาพแห่งเขตอำนาจรัฐ การดำรงอยู่อย่างมั่นคง ยั่งยืนของสถาบันหลักของชาติ การดำรงอยู่อย่างมั่นคงของชาติและประชาชนจากภัยคุกคามทุกรูปแบบ การอยู่ร่วมกันในชาติอย่างสันติสุขเป็นปึกแผ่นมีความมั่นคงทางสังคมท่ามกลางพหุสังคมและการมีเกียรติและศักดิ์ศรีของความเป็นมนุษย์ ความเจริญเติบโตของชาติความเป็นธรรมและความอยู่ดีมีสุขของประชาชน ความยั่งยืนของฐานทรัพยากรธรรมชาติสิ่งแวดล้อม ความมั่นคงทางพลังงานและอาหารความสามารถในการรักษาผลประโยชน์ของชาติภายใต้การเปลี่ยนแปลงของสภาวะแวดล้อมระหว่างประเทศและการอยู่ร่วมกันอย่างสันติประสานสอดคล้องกัน ด้านความมั่นคงในประชาคมอาเซียนและประชาคมโลกอย่างมีเกียรติและศักดิ์ศรีไม่เป็นภาระของโลกและสามารถเกื้อกูลประเทศที่มีศักยภาพทางเศรษฐกิจที่ดียิ่งกว่า

วิสัยทัศน์ : “ประเทศไทยมีความมั่นคง มั่งคั่ง ยั่งยืน เป็นประเทศพัฒนาแล้ว ด้วยการพัฒนาตามปรัชญาของเศรษฐกิจพอเพียง”

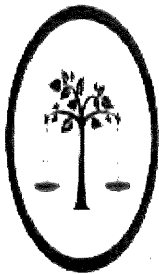

ความมั่นคง

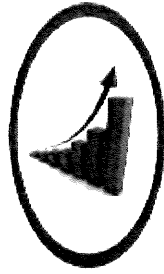

ความมั่งคั่ง



ความยั่งยืน

- การมีความมั่นคงปลอดภัย จากภัยและการเปลี่ยนแปลงทั้งภายในประเทศและภายนอกประเทศในทุกระดับ ทั้งระดับประเทศ สังคม ชุมชน ครอบครัว และปัจเจกบุคคล และมีความมั่นคงในทุกมิติ ทั้งมิติเศรษฐกิจ สังคม สิ่งแวดล้อม และการเมือง
- ประเทศ มีความมั่นคงในเอกราชและอธิปไตย สถาบันชาติ ศาสนา พระมหากษัตริย์ที่เข้มแข็งเป็นเสาหลักและเป็นที่ยึดเหนี่ยวจิตใจของประชาชน ระบบการเมืองที่มั่นคงเป็นรากฐานไปสู่การบริหารประเทศที่ทันสมัยและโปร่งใสตามหลักธรรมาภิบาล
- สังคม มีความปรองดองและสามัคคี สามารถรับมือกับภัยพิบัติทั้งภายในประเทศ ชุมชน มีความเข้มแข็ง ครอบครัว มีความอบอุ่น
- ประชาชน มีความมั่นคงในชีวิต มีงานและรายได้ที่มั่นคงพอเพียงกับการดำรงชีวิต มีที่อยู่อาศัยและสิ่งแวดล้อมที่ดีที่พึงประสงค์
- ฐานทรัพยากรและสิ่งแวดล้อม มีความมั่นคงของอาหาร พลังงาน และน้ำ
- ประเทศไทยมีการขยายตัวของเศรษฐกิจอย่างต่อเนื่อง ยกฐานะเป็นประเทศในกลุ่มประเทศรายได้สูง ความเหลื่อมล้ำของการพัฒนาลดลง ประชากรได้รับผลประโยชน์จากการพัฒนาอย่างเท่าเทียมกันมากขึ้น
- เศรษฐกิจมีความสามารถในการแข่งขันสูง สามารถสร้างรายได้ทั้งจากภายในและภายนอกประเทศ สร้างฐานเศรษฐกิจและสังคมแห่งอนาคต และเป็นจุดสำคัญของการเชื่อมโยงในภูมิภาค การคมนาคมขนส่ง การผลิต การค้า การลงทุน และการทำธุรกิจ มีบทบาทสำคัญในระดับภูมิภาคและระดับโลก เกิดสายสัมพันธ์ทางเศรษฐกิจและการค้าอย่างมีพลัง
- ความสมบูรณ์ในทุน ที่จะสามารถสร้างการพัฒนาต่อเนื่อง ได้แก่ ทุนมนุษย์ ทุนทางปัญญา ทุนทางการเงิน ทุนที่เป็นเครื่องมือ เครื่องจักร ทุนทางสังคม และทุนทรัพยากรธรรมชาติและสิ่งแวดล้อม
- การพัฒนาที่สามารถสร้างความเจริญ รายได้ และคุณภาพชีวิตของประชาชนให้เพิ่มขึ้นอย่างต่อเนื่อง ซึ่งเป็นการเจริญเติบโตของเศรษฐกิจที่ไม่ใช่ทรัพยากรธรรมชาติเกินพอดี ไม่สร้างมลภาวะต่อสิ่งแวดล้อม เน้นความสามารถในการรองรับและเยียวยาของระบบนิเวศน์
- การผลิตและการบริโภคเป็นมิตรกับสิ่งแวดล้อม และสอดคล้องกับกฎระเบียบของประชาคมโลกซึ่งเป็นที่ยอมรับร่วมกัน ความอุดมสมบูรณ์ของทรัพยากรธรรมชาติและสิ่งแวดล้อมมีคุณภาพดีขึ้น คนมีความรับผิดชอบต่อสังคม มีความเอื้ออาทร เสียสละเพื่อผลประโยชน์ส่วนรวม
- มุ่งประโยชน์ส่วนรวมอย่างยั่งยืน ให้มีความสำคัญกับการมีส่วนร่วมของประชาชนทุกภาคส่วน เพื่อการพัฒนาในทุกระดับอย่างสมดุล มีเสถียรภาพ และยั่งยืน
- ประชาชนทุกภาคส่วนในสังคมยึดถือและปฏิบัติตามปรัชญาของเศรษฐกิจพอเพียง

## ยุทธศาสตร์ชาติ

ในการที่จะบรรลุวิสัยทัศน์และทำให้ประเทศไทยพัฒนาไปสู่อนาคตที่พึงประสงค์นั้น จำเป็นจะต้องมีการวางแผนและกำหนดยุทธศาสตร์การพัฒนาในระยะยาว และกำหนดแนวทางการพัฒนาของทุกภาคส่วนให้ขับเคลื่อนไปในทิศทางเดียวกัน ดังนั้น จึงจำเป็นต้องกำหนดยุทธศาสตร์ชาติในระยะยาว เพื่อถ่ายทอดแนวทางการพัฒนาสู่การปฏิบัติในแต่ละช่วงเวลาอย่างต่อเนื่องและมีการบูรณาการ และสร้างความเข้าใจถึงอนาคตของประเทศไทยร่วมกัน และเกิดการรวมพลังของทุกภาคส่วนในสังคมทั้งประชาชน เอกชน ประชาสังคมในการขับเคลื่อนการพัฒนาเพื่อการสร้างและรักษาไว้ซึ่งผลประโยชน์แห่งชาติและบรรลุวิสัยทัศน์ “ประเทศไทยมีความมั่นคง มั่งคั่ง ยั่งยืนเป็นประเทศพัฒนาแล้ว ด้วยการพัฒนาตามหลักปรัชญาของเศรษฐกิจพอเพียง” หรือคติพจน์ประจำชาติ “มั่นคง มั่งคั่ง ยั่งยืน” เพื่อให้ประเทศมีขีดความสามารถในการแข่งขัน มีรายได้สูงอยู่ในกลุ่มประเทศพัฒนาแล้ว คนไทยมีความสุข อยู่ดี กินดี สังคมมีความมั่นคงเสมอภาคและเป็นธรรม ซึ่งยุทธศาสตร์ชาติที่จะใช้เป็นกรอบแนวทางการพัฒนาในระยะ 20 ปีต่อจากนี้ไป จะประกอบด้วย 6 ยุทธศาสตร์ ได้แก่ (1.) ยุทธศาสตร์ด้านความมั่นคง (2.) ยุทธศาสตร์ด้านการสร้างความสามารถในการแข่งขัน (3.) ยุทธศาสตร์การพัฒนาและเสริมสร้างศักยภาพคน (4.) ยุทธศาสตร์ด้านการสร้างโอกาสความเสมอภาคและเท่าเทียมกันทางสังคม (5.) ยุทธศาสตร์ด้านการสร้างการเติบโตบนคุณภาพชีวิตที่เป็นมิตรกับสิ่งแวดล้อม และ (6.) ยุทธศาสตร์ด้านการปรับสมดุลและพัฒนาระบบการบริหารจัดการภาครัฐ โดยมีสาระสำคัญของแต่ละยุทธศาสตร์สรุปได้ ดังนี้

1. ยุทธศาสตร์ด้านความมั่นคง มีเป้าหมายทั้งในการสร้างเสถียรภาพภายในประเทศและช่วยลดและป้องกันภัยคุกคามจากภายนอก รวมทั้งสร้างความเชื่อมั่นในกลุ่มประเทศอาเซียนและประชาคมโลกที่มีต่อประเทศไทย กรอบแนวทางที่ต้องให้ความสำคัญ อาทิ

(1.) การเสริมสร้างความมั่นคงของสถาบันหลักและการปกครองระบอบประชาธิปไตยอันมีพระมหากษัตริย์ทรงเป็นประมุข

(2.) การปฏิรูปกลไกการบริหารประเทศและพัฒนาความมั่นคงทางการเมือง ขจัดคอร์รัปชัน สร้างความเชื่อมั่นในกระบวนการยุติธรรม

(3.) การรักษาความมั่นคงภายในและความสงบเรียบร้อยภายใน ตลอดจนการบริหารจัดการความมั่นคงชายแดนและชายฝั่งทะเล

(4.) การพัฒนาระบบ กลไก มาตรการและความร่วมมือระหว่างประเทศทุกระดับ และรักษาคุณภาพความสัมพันธ์กับประเทศมหาอำนาจ เพื่อป้องกันและแก้ไขปัญหาความมั่นคงรูปแบบใหม่

(5.) การพัฒนาเสริมสร้างศักยภาพการผนึกกำลังป้องกันประเทศ การรักษาความสงบเรียบร้อยภายในประเทศสร้างร่วมมือกับประเทศเพื่อนบ้านและมิตรประเทศ

(6.) การพัฒนาระบบการเตรียมพร้อมแห่งชาติและระบบบริหารจัดการภัยพิบัติ รักษาความมั่นคงของฐานทรัพยากรธรรมชาติ สิ่งแวดล้อม

(7.) การปรับกระบวนการทำงานของกลไกที่เกี่ยวข้องจากแนวตั้งสู่แนวนอนมากขึ้น

2. ยุทธศาสตร์ด้านการสร้างความสามารถในการแข่งขัน เพื่อให้ประเทศไทยสามารถพัฒนาไปสู่การเป็นประเทศพัฒนาแล้ว ซึ่งจำเป็นต้องยกระดับผลิตภาพการผลิตและการใช้นวัตกรรมในการเพิ่มความสามารถในการแข่งขันและการพัฒนาอย่างยั่งยืนทั้งในสาขาอุตสาหกรรม เกษตรและบริการ การสร้างความมั่นคงและปลอดภัยด้านอาหาร การเพิ่มขีดความสามารถทางการค้าและการเป็นผู้ประกอบการ รวมทั้งการพัฒนาฐานเศรษฐกิจแห่งอนาคต ทั้งนี้ ภายใต้กรอบการปฏิรูปและพัฒนาปัจจัยเชิงยุทธศาสตร์ทุกด้าน อันได้แก่โครงสร้างพื้นฐานและระบบโลจิสติกส์ วิทยาศาสตร์ เทคโนโลยีและนวัตกรรม การพัฒนาทุนมนุษย์ และการบริหารจัดการทั้งในภาครัฐและภาคธุรกิจเอกชน กรอบแนวทางที่ต้องให้ความสำคัญ อาทิ

(1.) การพัฒนาสมรรถนะทางเศรษฐกิจ ได้แก่การรักษาเสถียรภาพเศรษฐกิจและสร้างความเชื่อมั่น การส่งเสริมการค้าและการลงทุนที่อยู่บนการแข่งขันที่เป็นธรรมและรับผิดชอบต่อสังคม ตลอดจนการพัฒนาประเทศสู่ความเป็นชาติการค้าเพื่อให้ได้ประโยชน์จากห่วงโซ่มูลค่าในภูมิภาค และเป็นการยกระดับไปสู่ส่วนบนของห่วงโซ่มูลค่ามากขึ้น

(2.) การพัฒนาภาคการผลิตและบริการ บนฐานของการพัฒนานวัตกรรมและมีความเป็นมิตรต่อสิ่งแวดล้อม โดยมีการใช้ดิจิทัลและการค้าที่เข้มข้นเพื่อสร้างมูลค่าเพิ่มและขยายกิจกรรมการผลิตและบริการ โดยมุ่งสู่ความเป็นเลิศในระดับโลกและในระดับภูมิภาคในอุตสาหกรรมหลายสาขา และในภาคบริการที่หลากหลายตามรูปแบบการดำเนินชีวิตและการดำเนินธุรกิจที่เปลี่ยนไป รวมทั้งเป็นแหล่งอาหารคุณภาพ สะอาดและปลอดภัยของโลก

- ภาคเกษตร โดยเสริมสร้างฐานการผลิตให้เข้มแข็งและยั่งยืน เพิ่มขีดความสามารถในการแข่งขันของภาคเกษตรส่งเสริมเกษตรกรรายย่อยให้ปรับไปสู่การทำเกษตรยั่งยืนที่เป็นมิตรกับสิ่งแวดล้อมและรวมกลุ่มเกษตรกรในการพัฒนาอาชีพที่เข้มแข็ง และการพัฒนาสินค้าเกษตรที่มีศักยภาพและอาหารคุณภาพ สะอาด และปลอดภัย

- ภาคอุตสาหกรรม โดยพัฒนาอุตสาหกรรมศักยภาพ ยกย่องการพัฒนาอุตสาหกรรมปัจจุบันที่มีศักยภาพสูง และพัฒนาอุตสาหกรรมอนาคตที่มีศักยภาพ โดยการใช้นวัตกรรมและการค้ามาเพิ่มมูลค่าและยกระดับห่วงโซ่มูลค่าในระดับสูงขึ้น

- ภาคบริการ โดยขยายฐานการบริการให้มีความหลากหลาย มีความเป็นเลิศและเป็นมิตรต่อสิ่งแวดล้อม โดยการยกระดับบริการที่เป็นฐานรายได้เดิม เช่น การท่องเที่ยว และพัฒนาให้ประเทศไทยเป็นศูนย์กลางการให้บริการสุขภาพ ธุรกิจบริการด้านการเงินและธุรกิจบริการที่มีศักยภาพอื่นๆ เป็นต้น

(3.) การพัฒนาผู้ประกอบการและเศรษฐกิจชุมชน พัฒนาทักษะผู้ประกอบการ ยกย่องผลิตภาพแรงงานและพัฒนาวิสาหกิจขนาดกลางและขนาดย่อม (SMEs) สู่สากล และพัฒนาวิสาหกิจชุมชนและสถาบันเกษตรกร

(4.) การพัฒนาพื้นที่เศรษฐกิจพิเศษและเมืองพัฒนาเขตเศรษฐกิจพิเศษชายแดน และพัฒนาระบบเมืองศูนย์กลางความเจริญ จัดระบบผังเมืองที่มีประสิทธิภาพและมีส่วนร่วม มีการจัดการสิ่งแวดล้อมเมือง และโครงสร้างพื้นฐานทางสังคมและเศรษฐกิจที่สอดคล้องกับศักยภาพ

(5.) การลงทุนพัฒนาโครงสร้างพื้นฐาน ในด้านการขนส่ง ด้านพลังงาน ระบบเทคโนโลยีสารสนเทศและการสื่อสารและการวิจัยและพัฒนา

(6.) การเชื่อมโยงกับภูมิภาคและเศรษฐกิจโลกสร้างความเป็นหุ้นส่วนการพัฒนา กับนานาชาติ ส่งเสริมความร่วมมือกับนานาชาติในการสร้างความมั่นคงด้านต่างๆ เพิ่มบทบาทของไทยในองค์กรระหว่างประเทศ รวมถึงสร้างองค์ความรู้ด้านการต่างประเทศ

**3. ยุทธศาสตร์การพัฒนาและเสริมสร้างศักยภาพคน เพื่อพัฒนาคนและสังคมไทยให้เป็นรากฐานที่แข็งแกร่งของประเทศมีความพร้อมทางกาย ใจ สติปัญญา มีความเป็นสากล มีทักษะการคิดวิเคราะห์อย่างมีเหตุผล มีระเบียบวินัย เคารพกฎหมาย มีคุณธรรมจริยธรรม รู้คุณค่าความเป็นไทย มีครอบครัวที่มั่นคง กรอบแนวทางที่ต้องให้ความสำคัญ อาทิ**

(1.) การพัฒนาศักยภาพคนตลอดช่วงชีวิตให้สนับสนุนการเจริญเติบโตของประเทศ

(2.) การยกระดับคุณภาพการศึกษาและการเรียนรู้ให้มีคุณภาพ เท่าเทียม และทั่วถึง

(3.) การปลูกฝังระเบียบวินัย คุณธรรม จริยธรรมค่านิยมที่พึงประสงค์

(4.) การสร้างเสริมให้คนมีสุขภาพที่ดี

(5.) การสร้างความอยู่ดีมีสุขของครอบครัวไทยเสริมสร้างบทบาทของสถาบันครอบครัวในการ

บ่มเพาะจิตใจให้เข้มแข็ง

4. ยุทธศาสตร์ด้านการสร้างโอกาสความเสมอภาคและเท่าเทียมกันทางสังคม เพื่อเร่งกระจายโอกาส การพัฒนาและสร้างความมั่นคงให้ทั่วถึง ลดความเหลื่อมล้ำไปสู่สังคมที่เสมอภาคและเป็นธรรม กรอบแนวทางที่ต้องให้ ความสำคัญ อาทิ

- (1.) การสร้างความมั่นคงและการลดความเหลื่อมล้ำทางด้านเศรษฐกิจและสังคม
- (2.) การพัฒนาระบบบริการและระบบบริหารจัดการสุขภาพ
- (3.) การสร้างสภาพแวดล้อมและนวัตกรรมที่เอื้อต่อการดำรงชีวิตในสังคมสูงวัย
- (4.) การสร้างความเข้มแข็งของสถาบันทางสังคมทุนทางวัฒนธรรมและความเข้มแข็งของชุมชน
- (5.) การพัฒนาการสื่อสารมวลชนให้เป็นกลไกในการสนับสนุนการพัฒนา

5. ยุทธศาสตร์ด้านการสร้างการเติบโตบนคุณภาพชีวิตที่เป็นมิตรต่อสิ่งแวดล้อม เพื่อเร่งอนุรักษ์ฟื้นฟู และสร้างความมั่นคงของฐานทรัพยากรธรรมชาติ และมีความมั่นคงด้านน้ำ รวมทั้งมีความสามารถในการป้องกัน ผลกระทบและปรับตัวต่อการเปลี่ยนแปลงสภาพภูมิอากาศและภัยพิบัติธรรมชาติ และพัฒนามุ่งสู่การเป็นสังคมสีเขียว กรอบแนวทางที่ต้องให้ความสำคัญ อาทิ

- (1.) การจัดระบบอนุรักษ์ ฟื้นฟูและป้องกันการทำลายทรัพยากรธรรมชาติ
- (2.) การวางระบบบริหารจัดการน้ำให้มีประสิทธิภาพทั้ง ๒๕ ลุ่มน้ำ เน้นการปรับระบบการ บริหารจัดการอุทกภัยอย่างบูรณาการ
- (3.) การพัฒนาและใช้พลังงานที่เป็นมิตรกับสิ่งแวดล้อม
- (4.) การพัฒนาเมืองอุตสาหกรรมเชิงนิเวศและเมืองที่เป็นมิตรกับสิ่งแวดล้อม
- (5.) การร่วมลดปัญหาโลกร้อนและปรับตัวให้พร้อมกับการเปลี่ยนแปลงสภาพภูมิอากาศ
- (6.) การใช้เครื่องมือทางเศรษฐศาสตร์และนโยบายการคลังเพื่อสิ่งแวดล้อม

6. ยุทธศาสตร์ด้านการปรับสมดุลและพัฒนาระบบ การบริหารจัดการภาครัฐ เพื่อให้หน่วยงานภาครัฐ มีขนาดที่เหมาะสมกับบทบาทภารกิจ มีสมรรถนะสูง มีประสิทธิภาพและประสิทธิผลกระจายบทบาทภารกิจไปสู่ท้องถิ่น อย่างเหมาะสม มีธรรมาภิบาลกรอบแนวทางที่ต้องให้ความสำคัญ อาทิ

- (1.) การปรับปรุงโครงสร้าง บทบาท ภารกิจของหน่วยงานภาครัฐ ให้มีขนาดที่เหมาะสม
- (2.) การวางระบบบริหารราชการแบบบูรณาการ
- (3.) การพัฒนาระบบบริหารจัดการกำลังคนและพัฒนาบุคลากรภาครัฐ
- (4.) การต่อต้านการทุจริตและประพฤติมิชอบ
- (5.) การปรับปรุงกฎหมายและระเบียบต่างๆให้ทันสมัย เป็นธรรมและเป็นสากล
- (6.) การพัฒนาระบบการให้บริการประชาชนของหน่วยงานภาครัฐ
- (7.) การปรับปรุงการบริหารจัดการรายได้และรายจ่ายของภาครัฐ

#### กลไกการขับเคลื่อนกระบวนการพัฒนา

ยุทธศาสตร์ชาติจะเป็นแผนแม่บทหลักในการพัฒนาประเทศเพื่อให้ส่วนราชการและหน่วยงานต่างๆ ใช้ เป็นแนวทางในการจัดทำแผนยุทธศาสตร์การพัฒนาประเทศในด้านต่างๆ อาทิ แผนพัฒนาเศรษฐกิจและสังคมแห่งชาติ แผนเฉพาะด้านต่างๆ เช่น ด้านความมั่นคง เศรษฐกิจ การศึกษา ศิลปวัฒนธรรม ฯลฯ แผนปฏิบัติการในระดับกระทรวง และในระดับพื้นที่ ให้มีความสอดคล้องกันตามห้วงเวลานอกจากนี้ยุทธศาสตร์ชาติจะใช้เป็นกรอบในการจัดสรร งบประมาณและทรัพยากรอื่นๆ ของประเทศ เพื่อขับเคลื่อนการพัฒนาอย่างมีเอกภาพให้บรรลุเป้าหมาย โดยจะต้อง อาศัยการประสานความร่วมมือจากหลายภาคส่วน ภายใต้ระบบประชารัฐ คือ ความร่วมมือของภาครัฐภาคเอกชน ภาค ประชาชนและประชาสังคม ทั้งนี้ รัฐธรรมนูญแห่งราชอาณาจักรไทยจะได้มีการกำหนดเกี่ยวกับบทบาทของยุทธศาสตร์ ชาติและแนวทางในการนำยุทธศาสตร์ชาติไปสู่การปฏิบัติ เพื่อให้ส่วนราชการและหน่วยงานต่างๆ จะสามารถขับเคลื่อน การพัฒนาได้อย่างต่อเนื่องและบูรณาการ

## ปัจจัยความสำเร็จของยุทธศาสตร์ชาติ

1. **สาระของยุทธศาสตร์ชาติ** กำหนดวิสัยทัศน์ระยะยาวที่ชัดเจน มีการกำหนดเป้าหมายและภาพในอนาคตของประเทศที่ชัดเจนและเป็นที่ยอมรับ รัฐบาลและยอมรับเป็นเจ้าของร่วมกันสามารถถ่ายทอดเป้าหมายของยุทธศาสตร์ชาติ สู่เป้าหมายเฉพาะด้านต่างๆ ตามระยะเวลาเป็นช่วงๆ ของหน่วยงานปฏิบัติได้ และมีการกำหนดตัวชี้วัดที่สามารถวัดผลสัมฤทธิ์ได้

2. **ระบบและกฎหมาย** มีกฎหมายรองรับ มีกลไกเชื่อมโยงกับแผนพัฒนาเศรษฐกิจและสังคมแห่งชาติและแผนในระดับต่างๆ เพื่อให้ส่วนราชการนายยุทธศาสตร์ชาติไปปฏิบัติ รวมทั้งกรอบกฎหมายด้านการจัดสรรงบประมาณ ให้สามารถระดมทรัพยากรเพื่อผลักดันขับเคลื่อนการดำเนินการตามยุทธศาสตร์ชาติอย่างมีบูรณาการ และกรอบกฎหมายที่จะกำหนดให้การดำเนินการตามยุทธศาสตร์ชาติมีความต่อเนื่อง รวมทั้งมีระบบการติดตามและประเมินผลอย่างเป็นระบบในทุกระดับ

3. **กลไกสู่การปฏิบัติ** มีกลไกที่สอดรับ/สอดคล้องตั้งแต่ระดับการจัดทายุทธศาสตร์ การนำไปสู่การปฏิบัติ และการติดตามประเมินผล รวมทั้งมีกลไกในการกำกับดูแล บริหารจัดการและการขับเคลื่อนยุทธศาสตร์ชาติสู่การปฏิบัติอย่างมีประสิทธิภาพและหน่วยงานปฏิบัติจะต้องมีความเข้าใจ สามารถกำหนดแผนงานโครงการให้สอดคล้องกับเป้าหมายที่กำหนดไว้ในยุทธศาสตร์ชาติ

### 1.2 แผนพัฒนาเศรษฐกิจและสังคมแห่งชาติ ฉบับที่ 12

การจัดทำแผนพัฒนาท้องถิ่น (พ.ศ.2561-2565) ของเทศบาลตำบลคำบง มีความสัมพันธ์และสอดคล้องกับแผนพัฒนาเศรษฐกิจและสังคมแห่งชาติ ฉบับที่ 12 พอสรุปรายละเอียด ได้ดังนี้

#### กรอบแนวคิดและหลักการ

ในช่วงของแผนพัฒนาเศรษฐกิจและสังคมแห่งชาติฉบับที่ 12 (พ.ศ. 2560 – 2564) ประเทศไทยจะยังคงประสบภาวะแวดล้อมและบริบทของการเปลี่ยนแปลงต่างๆ ที่อาจก่อให้เกิดความเสี่ยงทั้งจากภายในและภายนอกประเทศ อาทิ กระแสการเปิดเศรษฐกิจเสรี ความท้าทายของเทคโนโลยีใหม่ๆ การเข้าสู่สังคมผู้สูงอายุ การเกิดภัยธรรมชาติที่รุนแรง ประกอบกับสถานการณ์ด้านต่างๆ ทั้งเศรษฐกิจ สังคม ทรัพยากรธรรมชาติและสิ่งแวดล้อมของประเทศในปัจจุบันที่ยังคงประสบปัญหาในหลายด้าน เช่น ปัญหาผลิตภาพการผลิตความสามารถในการแข่งขัน คุณภาพการศึกษา ความเหลื่อมล้ำทางสังคม เป็นต้น ทำให้การพัฒนาในช่วงแผนพัฒนาฯ ฉบับที่ 12 จึงจำเป็นต้องยึดกรอบแนวคิดและหลักการในการวางแผนที่สำคัญ ดังนี้

- (1) การน้อมนำและประยุกต์ใช้หลักปรัชญาของเศรษฐกิจพอเพียง
- (2) คนเป็นศูนย์กลางของการพัฒนาอย่างมีส่วนร่วม
- (3) การสนับสนุนและส่งเสริมแนวคิดการปฏิรูปประเทศ และ
- (4) การพัฒนาสู่ความมั่นคง มั่งคั่ง ยั่งยืน สังคมอยู่ร่วมกันอย่างมีความสุข

แผนพัฒนาเศรษฐกิจและสังคมแห่งชาติ ฉบับที่ 12 (พ.ศ.2560 – 2564) ได้จัดทำขึ้นในช่วงเวลาของการปฏิรูปประเทศและสถานการณ์โลกที่เปลี่ยนแปลงอย่างรวดเร็วและเชื่อมโยงกันใกล้ชิดกันมากขึ้น โดยได้น้อมนำหลัก “ปรัชญาของเศรษฐกิจพอเพียง” มาเป็นปรัชญานาทางการพัฒนาประเทศต่อเนื่องจากแผนพัฒนาฯ ฉบับที่ 9-11 เพื่อเสริมสร้างภูมิคุ้มกันและช่วยให้สังคมไทยสามารถยืนหยัดอยู่ได้อย่างมั่นคง ภูมิคุ้มกัน และมีการบริหารจัดการความเสี่ยงอย่างเหมาะสม ส่งผลให้การพัฒนาประเทศสู่ความสมดุลและยั่งยืน

ในการจัดทำแผนพัฒนาฯ ฉบับที่ 12 ครั้งนี้ สำนักงานคณะกรรมการพัฒนาการเศรษฐกิจและสังคมแห่งชาติ (สศช.) ได้จัดทำบนพื้นฐานของกรอบยุทธศาสตร์ชาติ 20 ปี (พ.ศ.2560 – 2579) ซึ่งเป็นแผนหลักของการพัฒนาประเทศ และเป้าหมายการพัฒนาที่ยั่งยืน (Sustainable Development Goals: SDGs) รวมทั้งการปรับโครงสร้างประเทศไทยไปสู่ประเทศไทย 4.0 ตลอดจนประเด็นการปฏิรูปประเทศ นอกจากนี้ ได้ให้ความสำคัญกับการมีส่วนร่วมของภาคีการพัฒนาทุกภาคส่วน ทั้งในระดับกลุ่มอาชีพ ระดับภาค และระดับประเทศในทุกขั้นตอนของแผนฯ อย่างกว้างขวางและต่อเนื่อง เพื่อร่วมกันกำหนดวิสัยทัศน์และ ทิศทางการพัฒนาประเทศ รวมทั้งร่วมจัดทารายละเอียดยุทธศาสตร์ของแผนฯ เพื่อมุ่งสู่ “ความมั่นคง มั่งคั่ง และยั่งยืน”

การพัฒนาประเทศในระยะแผนพัฒนาฯ ฉบับที่ 12 จึงเป็นจุดเปลี่ยนที่สำคัญในการเชื่อมต่อกับยุทธศาสตร์ชาติ 20 ปี ในลักษณะการแปลงยุทธศาสตร์ระยะยาวสู่การปฏิบัติ โดยในแต่ละยุทธศาสตร์ของแผนพัฒนาฯ ฉบับที่ 12 ได้กำหนดประเด็นการพัฒนา พร้อมทั้งแผนงาน/โครงการสำคัญที่ต้องดำเนินการให้เห็นผลเป็นรูปธรรมในช่วง 5 ปีแรกของการขับเคลื่อนยุทธศาสตร์ชาติ เพื่อเตรียมความพร้อมคน สังคม และระบบเศรษฐกิจของประเทศให้สามารถปรับตัวรองรับผลกระทบจากการเปลี่ยนแปลงได้อย่างเหมาะสม ขณะเดียวกัน ยังได้กำหนดแนวคิดและกลไกการขับเคลื่อนและติดตามประเมินผลที่ชัดเจน เพื่อกำกับให้การพัฒนาเป็นไปอย่างมีทิศทางและเกิดประสิทธิภาพ นำไปสู่การพัฒนาเพื่อประโยชน์สุขที่ยั่งยืนของสังคมไทย

#### 1. ภาพรวมการพัฒนาในช่วงแผนพัฒนาฯ ฉบับที่ 12

##### 1.1 หลักการ

##### 1.2 จุดเปลี่ยนสำคัญในแผนพัฒนาเศรษฐกิจและสังคมฉบับที่ 12

##### 1.3 ประเด็นการพัฒนาหลักที่สำคัญในช่วงแผนพัฒนาฯ ฉบับที่ 12

#### 2. การประเมินสภาพแวดล้อมการพัฒนาประเทศ

##### 2.1 สถานการณ์และแนวโน้มภายนอก

##### 2.2 สถานการณ์และแนวโน้มภายใน

#### 3. วัตถุประสงค์และเป้าหมายการพัฒนาในช่วงแผนพัฒนาฯ ฉบับที่ 12

##### 3.1 วัตถุประสงค์

##### 3.2 เป้าหมายรวม

#### 4. ยุทธศาสตร์การพัฒนาประเทศ

ยุทธศาสตร์ในแผนพัฒนาฯ ฉบับที่ 12 มีทั้งหมด 10 ยุทธศาสตร์ โดยมี 6 ยุทธศาสตร์ตามกรอบยุทธศาสตร์ชาติ 20 ปี และอีก 4 ยุทธศาสตร์ที่เป็นปัจจัยสนับสนุน ดังนี้

##### 4.1 ยุทธศาสตร์การเสริมสร้างและพัฒนาศักยภาพทุนมนุษย์

##### 4.2 ยุทธศาสตร์การสร้างความเป็นธรรมและลดความเหลื่อมล้ำในสังคม

##### 4.3 ยุทธศาสตร์การสร้างความเข้มแข็งทางเศรษฐกิจและแข่งขันได้อย่างยั่งยืน

##### 4.4 ยุทธศาสตร์การเติบโตที่เป็นมิตรกับสิ่งแวดล้อมเพื่อการพัฒนาที่ยั่งยืน

##### 4.5 ยุทธศาสตร์การเสริมสร้างความมั่นคงแห่งชาติเพื่อการพัฒนาประเทศสู่ความมั่งคั่ง

และยั่งยืน

##### 4.6 ยุทธศาสตร์การบริหารจัดการในภาครัฐ การป้องกันการทุจริตประพฤติมิชอบ และธรรมาภิบาลในสังคมไทย

##### 4.7 ยุทธศาสตร์การพัฒนาโครงสร้างพื้นฐานและระบบโลจิสติกส์

##### 4.8 ยุทธศาสตร์การพัฒนาวิทยาศาสตร์ เทคโนโลยี วิจัย และนวัตกรรม

##### 4.9 ยุทธศาสตร์การพัฒนาภาค เมือง และพื้นที่เศรษฐกิจ

##### 4.10 ยุทธศาสตร์ความร่วมมือระหว่างประเทศเพื่อการพัฒนา

## 5. การขับเคลื่อนแผนพัฒนาฯ ฉบับที่ 12 สู่การปฏิบัติ

### 5.1 หลักการ

### 5.2 แนวทางขับเคลื่อนแผนพัฒนาฯ ฉบับที่ 12

### 5.3 การติดตามประเมินผลแผนพัฒนาฯ ฉบับที่ 12

## 1.3 แผนพัฒนาภาค/แผนพัฒนากลุ่มจังหวัด/แผนพัฒนาจังหวัด

### ➤ แผนพัฒนาภาคตะวันออกเฉียงเหนือ

แผนพัฒนาภาค เป็นแผนที่ยึดกระบวนการมีส่วนร่วมของทุกภาคส่วนจากทุกจังหวัดทั้ง 4 ภูมิภาคขึ้น เพื่อสนับสนุนจังหวัดและกลุ่มจังหวัดให้สามารถ ใช้เป็นกรอบแนวทางในการจัดทำแผนพัฒนาจังหวัดและแผนพัฒนากลุ่มจังหวัด แผนพัฒนาภาค จัดทำโดยสำนักงานพัฒนาการเศรษฐกิจและสังคมแห่งชาติ (สศช.) มีวัตถุประสงค์เพื่อให้เกิดการพัฒนาที่สมดุล ยึดแนวความคิดการพัฒนามาตาม “ปรัชญาของเศรษฐกิจพอเพียง” โดยประกอบไปด้วย ยุทธศาสตร์การพัฒนาภาคเหนือ ยุทธศาสตร์การพัฒนาภาคตะวันออกเฉียงเหนือ ยุทธศาสตร์การพัฒนาภาคกลาง ยุทธศาสตร์การพัฒนาภาคใต้ ซึ่งเทศบาลตำบลบ้านเหลื่อมนั้นตั้งอยู่ภาคตะวันออกเฉียงเหนือ การจัดทำแผนพัฒนาท้องถิ่นสี่ปีของเทศบาลมีความสัมพันธ์กับแผนพัฒนาภาคตะวันออกเฉียงเหนือ ด้านเศรษฐกิจ ด้านการเกษตร การท่องเที่ยว การค้าการลงทุน การพัฒนาคนให้มีสุขภาวะดีทั้งร่างกาย จิตใจและสติปัญญา รอบรู้ เท่าทันการเปลี่ยนแปลง สามารถดำรงชีพได้อย่างมีคุณภาพ สร้างความมั่นคงด้านอาหาร แก้ไขปัญหาความยากจน หนี้สิน และการออมของครัวเรือน มีสัมมาอาชีพที่มั่นคง สามารถพึ่งพาตนเองและดูแลครอบครัวได้อย่างอบอุ่น ฟื้นฟูทรัพยากรธรรมชาติและสิ่งแวดล้อมให้สมบูรณ์ ซึ่งแผนพัฒนาภาคตะวันออกเฉียงเหนือมีรายละเอียดสรุปย่อ ดังนี้

### กรอบยุทธศาสตร์การพัฒนาภาค

ตามพระราชบัญญัติระเบียบบริหารราชการแผ่นดิน (ฉบับที่ 7) พ.ศ. 2550 มาตรา 53/1 และมาตรา 53/2 บัญญัติให้จังหวัดและกลุ่มจังหวัดทำแผนพัฒนาจังหวัดและแผนพัฒนากลุ่มจังหวัดให้สอดคล้องกับแนวทางการพัฒนาเศรษฐกิจและสังคมแห่งชาติ และตอบสนองความต้องการของประชาชนในท้องถิ่น สำนักงานพัฒนาการเศรษฐกิจและสังคมแห่งชาติ (สศช.) จึงได้จัดทำกรอบยุทธศาสตร์การพัฒนาภาคที่ยึดกระบวนการมีส่วนร่วมของทุกภาคส่วนจากทุกจังหวัดทั้ง 4 ภูมิภาคขึ้น เพื่อสนับสนุนจังหวัดและกลุ่มจังหวัดให้สามารถใช้เป็นกรอบแนวทางในการจัดทำแผนพัฒนาจังหวัดและแผนพัฒนากลุ่มจังหวัด

#### 1. แนวคิดและหลักการ

1.1 ยึดแนวความคิดการพัฒนามาตาม “ปรัชญาของเศรษฐกิจพอเพียง” ให้เกิดการพัฒนาที่สมดุล เป็นธรรมและมีภูมิคุ้มกันต่อผลกระทบจากกระแสการเปลี่ยนแปลงทั้งจากภายนอกและภายในประเทศ ควบคู่กับกับแนวคิด “การพัฒนาแบบองค์รวม” ที่ยึด คน ผลประโยชน์ของประชาชน ภูมิสังคม ยุทธศาสตร์พระราชทาน เข้าใจ เข้าถึง และพัฒนา ยึดหลักการมีส่วนร่วมของทุกภาคภาคีการพัฒนา และหลักธรรมาภิบาล เพื่อให้สังคมสมานฉันท์และอยู่เย็นเป็นสุขร่วมกัน

1.3 หลักการ มุ่งสร้างความเชื่อมโยงกับแผนระดับชาติต่างๆ นโยบายรัฐบาล แผนการบริหารราชการแผ่นดิน เพื่อสร้างโอกาสทางการพัฒนา สอดคล้องกับภูมิสังคมของพื้นที่ โดย

(1) กำหนดรูปแบบการพัฒนาเชิงพื้นที่ของประเทศและภาค รวมถึงชุมชน

(2) กำหนดบทบาทและยุทธศาสตร์การพัฒนาภาคให้สอดคล้องกับศักยภาพและโอกาสของพื้นที่



## 2. ทิศทางการพัฒนาเชิงพื้นที่

ภายใต้กระแสโลกาภิวัตน์ที่มีการเปลี่ยนแปลงตลอดเวลา สภาพแวดล้อมภายนอกเป็นปัจจัยสำคัญต่อการพัฒนาประเทศ เป็นผลให้จำเป็นต้องเตรียมการรองรับการเปลี่ยนแปลงดังกล่าวให้เหมาะสม การพัฒนาที่สมดุล ดังนั้นจึงกำหนดทิศทางการพัฒนาพื้นที่ของประเทศ ดังนี้

2.1 พัฒนาพื้นที่ในภูมิภาคต่างๆ ของประเทศให้เชื่อมโยงกับภูมิภาคเอเชียตะวันออกเฉียงใต้ เพื่อเป็นฐานการพัฒนาด้านอุตสาหกรรม การเกษตรและการแปรรูปการเกษตร และการท่องเที่ยวของภูมิภาค โดยเฉพาะ

2.1.1 พัฒนาพื้นที่เชื่อมโยงทางเศรษฐกิจตามแนวตะวันออก - ตะวันตก (East West Economic Corridor) เช่น พื้นที่เขตเศรษฐกิจแม่สอด-สุโขทัย-พิษณุโลก-ขอนแก่น-มุกดาหาร แนวสะพานเศรษฐกิจพื้นที่อัญญาประเทศ-สระแก้ว-ปราจีนบุรี พื้นที่เศรษฐกิจระนอง-ชุมพร-บางสะพาน แนวสะพานเศรษฐกิจพังงา-กระบี่-สุราษฎร์ธานี-นครศรีธรรมราช และแนวสะพานเศรษฐกิจสตูล-สงขลา

2.1.2 พัฒนาพื้นที่เชื่อมโยงทางเศรษฐกิจตามแนวเหนือ-ใต้ (North South Economic Corridor) ได้แก่ แนวเศรษฐกิจเชียงของ-เชียงราย-พิษณุโลก-นครสวรรค์-จังหวัดปริมณฑล แนวเศรษฐกิจหนองคาย-อุดรธานี-ขอนแก่น-นครราชสีมา-จังหวัดปริมณฑล พื้นที่แหลมฉบัง-ชลบุรี-ฉะเชิงเทรา-สระแก้ว-บุรีรัมย์-มุกดาหาร

2.2 พัฒนาบริการพื้นฐานของชุมชนเพื่อรองรับการพัฒนาเศรษฐกิจเชื่อมโยงระหว่างประเทศ โดยเน้นพื้นที่ชุมชนตามแนวเขตเศรษฐกิจเหนือ-ใต้ และตะวันออก-ตะวันตก โดยเฉพาะชุมชนเศรษฐกิจชายแดน

2.3 พัฒนาระบบโลจิสติกส์และโครงข่ายคมนาคมขนส่งเพื่อสนับสนุนการเพิ่มขีดความสามารถในการแข่งขันเชิงพื้นที่ เช่น การพัฒนาระบบราง เพิ่มประสิทธิภาพการขนส่งทางน้ำ และเพิ่มประสิทธิภาพการเชื่อมโยงโครงข่ายการคมนาคมบริเวณจุดตัด เช่น พิษณุโลก และขอนแก่น

2.4 สร้างความมั่นคงของฐานทรัพยากรธรรมชาติและสิ่งแวดล้อม เพื่อรักษาสมดุลของระบบนิเวศให้ยั่งยืน ได้แก่ พัฒนาแหล่งน้ำให้เพียงพอต่อการเกษตร พัฒนาสิ่งแวดล้อมเมืองและแหล่งอุตสาหกรรม และการจัดให้มีการจัดการใช้ประโยชน์ที่ดินอย่างมีประสิทธิภาพ

## 3. ยุทธศาสตร์การพัฒนาภาคตะวันออกเฉียงเหนือ

### 3.1 ยุทธศาสตร์การพัฒนา

(1) เพิ่มศักยภาพการแข่งขันด้านเศรษฐกิจ โดยการยกมาตรฐานและประสิทธิภาพการผลิตการเกษตร การพัฒนาศักยภาพการประกอบการด้านอุตสาหกรรม อุตสาหกรรมบริการและการท่องเที่ยว การตั้งองค์กรร่วมภาครัฐและเอกชนระดับพื้นที่เพื่อส่งเสริมอำนวยความสะดวกด้านการค้าการลงทุน และส่งเสริมความร่วมมือทางเศรษฐกิจกับประเทศเพื่อนบ้าน

(2) สร้างคนให้มีคุณภาพ เพื่อพัฒนาคนให้มีสุขภาพดีทั้งร่างกาย จิตใจและสติปัญญา รอบรู้ เท่าทันการเปลี่ยนแปลง สามารถดำรงชีพได้อย่างมีคุณภาพ

(3) สร้างสังคมและเศรษฐกิจฐานรากให้เข้มแข็ง เพื่อสร้างความมั่นคงด้านอาหาร แก้ไขปัญหาความยากจน หนี้สิน และการออมของครัวเรือน มีสัมมาอาชีพที่มั่นคง สามารถพึ่งพาตนเองและดูแลครอบครัวได้อย่างอบอุ่น

(4) พื้นฟูทรัพยากรธรรมชาติและสิ่งแวดล้อมให้สมบูรณ์ โดยเร่งอนุรักษ์และฟื้นฟูพื้นที่ป่าไม้ให้ได้ 15.9 ล้านไร่ หรือร้อยละ 25 ของพื้นที่ภาค ป้องกันการรุกพื้นที่ชุ่มน้ำ พัฒนาแหล่งน้ำและระบบชลประทาน พื้นฟูดิน ยับยั้งการแพร่กระจายดินเค็ม และเพิ่มประสิทธิภาพการจัดการโดยส่งเสริมทำเกษตรอินทรีย์

### 3.2 ทิศทางการพัฒนากลุ่มจังหวัดและจังหวัด

(1) กลุ่มภาคตะวันออกเฉียงเหนือตอนบน 1 ประกอบด้วยอุดรธานี หนองคาย หนองบัวลำภู และเลย) เน้นการฟื้นฟูระบบนิเวศน์เพื่อรักษาสมดุลธรรมชาติ การปรับโครงสร้างการผลิตด้านการเกษตรการส่งเสริมการค้า การลงทุนและการท่องเที่ยวเชื่อมโยงกับประเทศเพื่อนบ้าน

(2) กลุ่มภาคตะวันออกเฉียงเหนือตอนบน 2 ประกอบด้วย สกลนคร นครพนม และมุกดาหาร เน้นให้ความสำคัญกับความร่วมมือทางเศรษฐกิจกับประเทศเพื่อนบ้าน เพิ่มประสิทธิภาพการผลิตสินค้าการเกษตร ส่งเสริมพื้นที่ชลประทาน การทำปศุสัตว์โดยเฉพาะโคเนื้อ

(3) กลุ่มภาคตะวันออกเฉียงเหนือตอนกลาง ประกอบด้วย ขอนแก่น กาฬสินธุ์ มหาสารคาม และร้อยเอ็ด เน้นการพัฒนาโครงสร้างพื้นฐานของเมืองรองรับการเป็นศูนย์กลางการค้าบริการ และการลงทุนของภาค การใช้ประโยชน์พื้นที่ชลประทานให้เกิดประโยชน์สูงสุด การทำการเกษตรก้าวหน้า การเตรียมการรองรับอุตสาหกรรมพลังงานทดแทน (Ethanol) ควบคู่กับการเพิ่มประสิทธิภาพการผลิต

(4) กลุ่มภาคตะวันออกเฉียงเหนือตอนล่าง 1 ประกอบด้วย นครราชสีมา ชัยภูมิ บุรีรัมย์ สุรินทร์ มุ่งเน้นการพัฒนาระบบชลประทานให้เต็มศักยภาพ การเตรียมการรองรับอุตสาหกรรมพลังงานทดแทน (Ethanol) พัฒนาการท่องเที่ยวทั้งการท่องเที่ยวเชิงนิเวศน์และอารยธรรมขอมด้วยการสร้างคุณค่าเพิ่ม และพัฒนาเส้นทาง

(5) กลุ่มภาคตะวันออกเฉียงเหนือตอนล่าง 2 ประกอบด้วย อุบลราชธานี ศรีสะเกษ ยโสธร และอำนาจเจริญ มุ่งเน้นการพัฒนาแหล่งน้ำ และระบบบริหารจัดการเพื่อแก้ไขปัญหาน้ำท่วมและขาดแคลนน้ำ การสร้างงานและรายได้จากการท่องเที่ยวให้มากขึ้น

### 3.3 โครงการที่สำคัญ (Flagship Project)

- (1.) โครงการผลิตข้าวหอมมะลิอินทรีย์ในทุ่งกุลาร้องไห้เพื่อการส่งออก
- (2.) โครงการพัฒนาเมืองมุกดาหารเป็นประตูสู่อินโดจีน
- (3.) โครงการพัฒนาเส้นทางท่องเที่ยวอารยธรรมขอม
- (4.) โครงการจัดการผลิตเอทานอลในภาคอีสาน
- (5.) โครงการยกมาตรฐานการเรียนการสอนด้วยระบบศึกษาทางไกล
- (6.) โครงการเกษตรยั่งยืนเพื่อชุมชนเข้มแข็ง
- (7.) โครงการฟื้นฟูลุ่มน้ำชีตอนบนและลุ่มน้ำมูลตอนบนแบบบูรณาการเพื่อการผลิตที่ยั่งยืน

#### ➤ แผนพัฒนากลุ่มจังหวัด

##### วิสัยทัศน์ (Vision)

“เป็นศูนย์กลางการพัฒนาเศรษฐกิจ การท่องเที่ยวเชิงอัตลักษณ์ และการเกษตรปลอดภัยที่เป็นมิตรกับสิ่งแวดล้อมของอนุภาคลุ่มแม่น้ำโขง”

กลุ่มภาคตะวันออกเฉียงเหนือตอนบน 1 (อุดรธานี หนองคาย หนองบัวลำภู เลย บึงกาฬ)

เป็นพื้นที่ ที่มีศักยภาพและโอกาสการพัฒนาด้านการค้า อุตสาหกรรมการผลิตและอุตสาหกรรมบริการ เนื่องจากตั้งอยู่ตอนบนของภาคและมีบริการพื้นฐานและสิ่งอำนวยความสะดวกครบถ้วน มีถนนสายหลักคือสายมิตรภาพ มีชายแดนติดกับประเทศเพื่อนบ้าน คือ สปป.ลาว และมีสะพานมิตรภาพไทย-ลาว เป็นประตูการค้า การลงทุน และการท่องเที่ยว กับประเทศเพื่อนบ้านในภูมิภาคลุ่มน้ำโขง ตลอดจนเชื่อมโยงกับจีนตอนใต้

##### พันธกิจ (Mission)

1. สนับสนุนการพัฒนาเศรษฐกิจการค้าการลงทุนของภาคเอกชน และ SMEs เพื่อให้ภาคเอกชน และผู้ประกอบการ SMEs มีความเข้มแข็ง มีความสามารถในการแข่งขัน มีการพัฒนาที่เชื่อมโยงจากภาครัฐสู่ภาคเอกชน โดยเน้นการมีส่วนร่วมระหว่างภาครัฐ ภาคเอกชน และภาคประชาสังคม เป็นหลัก

2. ยกกระดับคุณภาพชีวิตของประชาชนสูงขึ้น ความเหลื่อมล้ำทางสังคมลดลง มุ่งกระจายรายได้ พัฒนาแรงงานให้มีทักษะ มีความรู้ มีฝีมือและมีผลิตภาพการผลิตสูงขึ้น ส่งเสริมการท่องเที่ยวและฟื้นฟู อนุรักษ์วัฒนธรรม ประเพณีที่ดีงาม สร้างความเข้มแข็งของชุมชน และสร้างความมั่นคงของอาชีพเกษตรกร เพื่อให้ประชาชนหลุดพ้นจากความยากจน และสามารถพึ่งพาตนเองได้

3. พัฒนาระบบโลจิสติกส์ เพื่อสนับสนุนเศรษฐกิจ การท่องเที่ยว และการขนส่งสินค้าภาคการเกษตร ให้มีความสะดวก รวดเร็ว และปลอดภัย และส่งเสริมการท่องเที่ยวเชิงอัตลักษณ์ในเรื่องของอารยธรรมและ ประวัติศาสตร์ เชื่อมโยงกับวัฒนธรรม ประเพณี วิถีชีวิตของชุมชน และให้ชุมชนได้มีบทบาทในการบริหาร จัดการได้ร่วมเป็นเจ้าของ การท่องเที่ยวในพื้นที่อย่างยั่งยืน

4. พัฒนาทุนมนุษย์ภาครัฐ ภาคเอกชน ภาคประชาสังคม และประชาชน เพื่อรองรับประชาคม เศรษฐกิจ อาเซียนให้เป็นบุคลากรที่มีความรู้ความสามารถ เป็นแรงงานที่มีทักษะและความเชี่ยวชาญ เสริมสร้างองค์ความรู้ของ ชุมชนในการบริหารจัดการด้านการท่องเที่ยว การตลาด การผลิตและการลดต้นทุน การผลิตในภาคการเกษตร

5. กระจายรายได้สู่ชุมชน ส่งเสริมการตลาด OTOP และวิสาหกิจชุมชน ให้มีความเข้มแข็ง ลดความ เหลื่อมล้ำทางเศรษฐกิจระหว่างสังคมเมืองกับชุมชน สร้างการพึ่งพาตนเองให้กับชุมชนท้องถิ่นเพื่อหลุดพ้น จากความยากจน

6. เพิ่มประสิทธิภาพการผลิตในด้านการเกษตร อุตสาหกรรม และบริการ ซึ่งเป็นฐานการผลิต ของกลุ่ม จังหวัดให้สูงขึ้น เพิ่มมูลค่าการผลิตตลอดห่วงโซ่อุปทานขยายตัวอย่างต่อเนื่อง สร้างความมั่นคงด้านอาหารและพลังงาน สร้างโอกาสในการอาชีพ และสร้างงานและความมั่นคงด้านรายได้ให้กับประชาชน ในพื้นที่และลดการเคลื่อนย้าย แรงงานเข้าสู่เมืองหลวงและภูมิภาคอื่น

7. สนับสนุนการใช้เทคโนโลยีและการนำนวัตกรรมมาใช้ในการขับเคลื่อนเศรษฐกิจ ต่อยอดการผลิต และลด ต้นทุนภาคการเกษตรและอุตสาหกรรมการเกษตร ตลอดจนนำมาใช้เพื่อการจัดการสิ่งแวดล้อมของ แหล่งท่องเที่ยวให้ เกิดความสมดุลของระบบนิเวศน์ พัฒนาสู่เกษตรอินทรีย์ ตลอดจนสามารถใช้เทคโนโลยีและความรู้ทางด้านวิทยาศาสตร์ เพื่ออนุรักษ์ฟื้นฟูสิ่งแวดล้อมอย่างยั่งยืน

8. ฟื้นฟูทรัพยากรธรรมชาติและสิ่งแวดล้อมคืนความสมบูรณ์ของป่าไม้ แหล่งน้ำ ดิน อากาศ ทั้งในเชิง ปริมาณและคุณภาพ รักษาความหลากหลายทางชีวภาพ ประมง ปศุสัตว์ ปลอดภัยจากสารพิษ รวมทั้ง การใช้ทรัพยากร อย่างคุ้มค่าในด้านการเกษตรและอุตสาหกรรมการเกษตร บนพื้นฐานการบริหารจัดการ ที่มีประสิทธิภาพภายใต้กรอบ แนวทางการพัฒนาที่ยั่งยืน

#### **เป้าประสงค์รวม**

1. สร้างการเติบโตทางเศรษฐกิจให้มีการขยายตัวมากขึ้น ประชาชนพึ่งพาตนเองได้ และหลุดพ้น จากความยากจน

2. ทุกภาคส่วนมีการบริหารจัดการสิ่งแวดล้อมที่ดีและความรับผิดชอบต่อสังคม โดยการมีส่วนร่วม จากทุกภาคส่วน

3. รายได้จากการท่องเที่ยวของกลุ่มจังหวัดเพิ่มมากขึ้น

4. เพิ่มมูลค่าผลผลิตทางการเกษตรที่สำคัญ โดยเป็นสินค้าเกษตรปลอดภัยและเป็นมิตรกับ สิ่งแวดล้อม

#### **ประเด็นยุทธศาสตร์**

**ยุทธศาสตร์ที่ 1:** การส่งเสริมการพัฒนาเศรษฐกิจ การผลิต และการบริการ ที่เป็นมิตรกับสิ่งแวดล้อม โดยการมุ่งเน้นการสร้าง ความเข้มแข็ง และความเจริญเติบโตทางเศรษฐกิจ ส่งเสริม พัฒนาฝีมือแรงงาน การสร้าง ศักยภาพของผู้ประกอบการ นักลงทุนและ SME ควบคู่ไปกับการเป็นมิตรต่อสิ่งแวดล้อมและธรรมชาติ กระจายรายได้สู่ ชุมชน ส่งเสริม OTOP และวิสาหกิจชุมชน ลดความเหลื่อมล้ำทางเศรษฐกิจและสังคม

#### **เป้าประสงค์ของยุทธศาสตร์**

1. เศรษฐกิจมีการขยายตัวมากขึ้น

2. ประชากรมีรายได้เพิ่มขึ้น

3. มีการบริหารจัดการสิ่งแวดล้อมที่ดีขึ้น

#### **กลยุทธ์**

กระตุ้นเศรษฐกิจด้วยกลไกการตลาด ส่งเสริมการค้าและการลงทุนยกระดับผู้ผลิต ผู้ประกอบการ SMEs OTOP และวิสาหกิจชุมชน ให้มีศักยภาพในการแข่งขันที่สูงขึ้น ควบคู่ไปกับการรับผิดชอบต่อสิ่งแวดล้อม

**ยุทธศาสตร์ที่ 2:** ยกระดับการท่องเที่ยวเชิงอัตลักษณ์ด้านอารยธรรม ประวัติศาสตร์ วัฒนธรรมและ ประเพณี ของอนุภูมิภาคลุ่มน้ำโขง

มุ่งเน้นการสร้างมูลค่าให้กับการท่องเที่ยวให้โดดเด่น มีจุดขายในด้านของอัตลักษณ์ มีการเชื่อมโยง เรื่องราวที่เกี่ยวกับอารยธรรม ประวัติศาสตร์ วัฒนธรรม และประเพณีของอนุภูมิภาคลุ่มน้ำโขงบนเส้นทาง (Routes) การท่องเที่ยวของกลุ่มจังหวัดภาคตะวันออกเฉียงเหนือตอนบน 1 ที่มีการคมนาคมขนส่งที่สะดวกและปลอดภัย

**เป้าประสงค์ของยุทธศาสตร์**

1. รายได้จากการท่องเที่ยวของกลุ่มจังหวัดเพิ่มมากขึ้น
2. ธุรกิจโรงแรม ที่พัก และชุมชนมีรายได้เพิ่มมากขึ้น

**กลยุทธ์**

1. พัฒนาระบบโลจิสติกส์ เพื่อสนับสนุนการท่องเที่ยวเชิงอัตลักษณ์ พัฒนาโครงสร้างพื้นฐานเพื่อ เชื่อมโยงการคมนาคมทางรถยนต์ ระบบขนส่งมวลชน รถไฟรางคู่ และเครื่องบิน ให้สามารถเดินทางเชื่อมต่อกัน ได้โดยมีความสะดวก รวดเร็ว และมีมาตรฐานปลอดภัยที่สูงบนเส้นทาง (Routes) การท่องเที่ยวของกลุ่มจังหวัด ภาคตะวันออกเฉียงเหนือตอนบน 1 ซึ่งจะเชื่อมโยงกับสถานที่ท่องเที่ยวที่สำคัญๆ ต่างโรงแรม ร้านอาหาร แหล่งชุมชน ตลอดจนการเชื่อมโยงการเดินทางไปยังประเทศเพื่อนบ้านได้อย่างสะดวกสบาย
2. พัฒนาแหล่งท่องเที่ยวที่สำคัญของกลุ่มจังหวัดที่เป็นชาย หรือ Land Mark ของสถานที่ท่องเที่ยว
3. ส่งเสริมสนับสนุนการท่องเที่ยวเชิงอัตลักษณ์ของกลุ่มจังหวัด เพื่อสร้างรายได้ทางด้านการท่องเที่ยว และกระจายรายได้สู่ชุมชนบนเส้นทาง (Routes) การท่องเที่ยวของกลุ่มจังหวัดภาคตะวันออกเฉียงเหนือตอนบน 1

**ยุทธศาสตร์ที่ 3:** เพิ่มศักยภาพการผลิตทางการเกษตรและการสร้างมูลค่าเพิ่มเพื่อการแข่งขัน

มุ่งเน้นการสร้างมูลค่าให้กับผลผลิตทางการเกษตร และอุตสาหกรรมเกษตร ด้วยการบริหารจัดการ ทรัพยากรธรรมชาติและสิ่งแวดล้อม โดยนำนักวิทยาศาสตร์ เทคโนโลยี และนวัตกรรม มาใช้ในภาคการเกษตรและภาค อุตสาหกรรมเกษตร เพื่อเพิ่มศักยภาพการผลิต สนับสนุนปัจจัยพื้นฐานทางการเกษตร การแปรรูป ลดต้นทุนการผลิต และส่งเสริมการเกษตรปลอดภัยและก้าวสู่เกษตรอินทรีย์ อย่างยั่งยืน

**เป้าประสงค์ของยุทธศาสตร์**

1. ผลผลิตทางการเกษตรที่สำคัญ และการแปรรูปเพื่อสร้างมูลค่าเพิ่ม มีการขยายตัวมากขึ้น
2. แปลง/ฟาร์มผลผลิตทางการเกษตรที่ปลอดภัยต่อเกษตรกรและผู้บริโภคมีจำนวนเพิ่มขึ้น

**กลยุทธ์**

1. พัฒนาโครงสร้างพื้นฐานทางการเกษตรเพื่อสนับสนุนภาคการเกษตร ให้สามารถพึ่งพาตนเองได้ อย่างยั่งยืน
2. ส่งเสริมการใช้เทคโนโลยีและนวัตกรรมในการผลิต แปรรูปผลผลิตทางการเกษตร ส่งเสริมการตลาด และยกระดับภาคการเกษตรสู่การเกษตรปลอดภัยและเกษตรอินทรีย์

**➤แผนพัฒนาจังหวัดอุดรธานี**

ยุทธศาสตร์การพัฒนาจังหวัดอุดรธานี (พ.ศ.2561-2565) ฉบับทบทวนประจำปีงบประมาณ พ.ศ.2562

**คำขวัญประจำจังหวัด**

“กรมหลวงประจักษ์สร้างเมือง ลือเลื่องแหล่งธรรมะ อารยธรรมห้าพันปี ธานีผ้าหมี่ขิด ธรรมชาติ เนรมิตทะเลบัวแดง”

**วิสัยทัศน์** “เมืองน่าอยู่ ศูนย์กลางการค้า การลงทุนอนุภูมิภาคลุ่มน้ำโขง”

### พันธกิจ

1. พัฒนาสิ่งอำนวยความสะดวกปัจจัยพื้นฐาน การคมนาคมขนส่ง และการยกระดับมาตรฐาน สถานประกอบและแรงงานเพื่อเพิ่มขีดความสามารถในการแข่งขันการค้า การลงทุนในอนุภูมิภาค ลุ่มน้ำโขง
2. พัฒนาการผลิตสินค้าเกษตรที่สำคัญและยกระดับมาตรฐานการทำการเกษตรปลอดภัย และเกษตรอินทรีย์
3. ยกระดับคุณภาพชีวิตของประชาชนทั้งทางด้านร่างกาย จิตใจ และเสริมสร้างขีดความสามารถ ในการพัฒนาทุนมนุษย์และการลดความเหลื่อมล้ำโดยใช้หลักปรัชญาเศรษฐกิจ พอเพียง
4. ยกระดับอุตสาหกรรมไมซ์และการท่องเที่ยว โดยใช้รัศมีลักษณะและศักยภาพด้านที่ตั้งเพื่อ สร้างความเป็นเมืองศูนย์กลางไมซ์และการท่องเที่ยวของอนุภูมิภาค ลุ่มน้ำโขง
5. อนุรักษ์และฟื้นฟูทรัพยากรธรรมชาติและสิ่งแวดล้อม การบริหารจัดการน้ำ การจัดการ ขยะ/น้ำเสีย เพื่อการใช้ประโยชน์ อย่างยั่งยืน
6. เสริมสร้างสังคมที่มั่นคง ความปลอดภัย ในชีวิตทรัพย์สินของประชาชน
7. เพิ่มประสิทธิภาพการบริหารจัดการจังหวัดให้มีเอกภาพด้วยการบูรณาการการทำงานกันทุกภาคส่วน ตามค่านิยม UDON TEAM

### ค่านิยม

- U : UNIT : มีเอกภาพ  
D : DEVELOPMENT : พัฒนาอย่างต่อเนื่อง  
O : OPENMIND : เปิดใจให้บริการ  
N : NETWORK : สานเครือข่ายการมีส่วนร่วมของประชาชน  
T : TRANSPARENCY : มีความโปร่งใส  
E : EXCELLENCE : เน้นผลสัมฤทธิ์ของงาน  
A : ACCOUNTABILITY : มีความรับผิดชอบ  
M : MORALITY : มีศีลธรรม

### เป้าหมายรวม

เพื่อสร้างความเข้มแข็งและยั่งยืนทางด้านเศรษฐกิจให้เติบโตอย่างสมดุลควบคู่ไปกับการพัฒนาด้านสังคม ความมั่นคงปลอดภัย และการบำรุงรักษาทรัพยากรธรรมชาติ สิ่งแวดล้อมให้น่าอยู่

### ตัวชี้วัดความสำเร็จตามเป้าหมายการพัฒนาจังหวัด

ตัวชี้วัด ร้อยละที่เพิ่มขึ้นของ GPP จังหวัด เฉลี่ย 4 ปี ย้อนหลังต่อปีค่าเป้าหมาย

ร้อยละ 4

### ประเด็นยุทธศาสตร์

ประเด็นการพัฒนาที่ 1 : การพัฒนาศักยภาพการค้าการลงทุนเพื่อเพิ่มขีดความสามารถในการแข่งขัน ในอนุภูมิภาค ลุ่มน้ำโขง

### วัตถุประสงค์ เพื่อเพิ่มมูลค่าการค้าการลงทุน

### เป้าหมายและตัวชี้วัด

1. จำนวนที่เพิ่มขึ้นของสถานประกอบการภาคอุตสาหกรรมที่ได้รับการรับรองมาตรฐาน GMP
2. จำนวนธุรกิจที่ได้รับการยกระดับตามยุทธศาสตร์ประเทศไทย 4.0
3. ร้อยละที่เพิ่มขึ้นผลิตภัณฑ์มวลรวมด้านค้าปลีกค้าส่งและการลงทุน ในพื้นที่
4. ร้อยละที่เพิ่มขึ้นของการจำหน่ายผลิตภัณฑ์ สินค้าและบริการ

### แนวทางการพัฒนา

1. ส่งเสริมอุตสาหกรรมพัฒนาแรงงานเพื่อมุ่งสู่ความเป็นเลิศ
2. ส่งเสริมการตลาดและแผนธุรกิจให้แก่กลุ่มธุรกิจเป้าหมายอุดรธานี 4.0
3. พัฒนาโครงสร้างพื้นฐาน สิ่งอำนวยความสะดวก เพื่อเป็นศูนย์กลางการค้า การลงทุน และ  
การบริการ
4. สร้างมูลค่าเพิ่มผลิตภัณฑ์และบริการเพื่อให้แข่งขันได้

**ประเด็นการพัฒนาที่ 2 :** การส่งเสริมการพัฒนาการเกษตรอุตสาหกรรม ยกระดับมาตรฐาน  
การผลิตสินค้าเกษตรปลอดภัย และเกษตรอินทรีย์

**วัตถุประสงค์** เพื่อให้เกษตรกรพึ่งพาตนเองได้อย่างเข้มแข็งและยั่งยืน

#### เป้าหมายและตัวชี้วัด

1. ร้อยละของจำนวนเป้าหมายที่เข้าร่วมโครงการได้มีกรน้อมนำเอาหลักปรัชญาของเศรษฐกิจ  
พอเพียงไปใช้ในการวางแผนการผลิตและการพัฒนาภาคเกษตร (ร้อยละ 80)
2. จำนวนพื้นที่ที่ได้รับประโยชน์จากการพัฒนาโครงสร้างพื้นฐานดิน และนา (14,740 ไร่)
3. จำนวนแปลงฟาร์มที่ได้รับการรับรองมาตรฐานเกษตรปลอดภัย/ เกษตรอินทรีย์  
(ร้อยละ 10)
4. ร้อยละที่เพิ่มขึ้นของประสิทธิภาพการผลิตเกษตรอุตสาหกรรม เพิ่มขึ้น (ร้อยละ 4)
5. ร้อยละที่เพิ่มขึ้นของมูลค่าและรายได้ของเกษตรกร  
(1) มูลค่าเกษตรเพิ่มขึ้น 4%  
(2) รายได้ของเกษตรกรเพิ่มขึ้น 10%

### แนวทางการพัฒนา

1. ขยายผลองค์ความรู้การทำเกษตรตามหลักปรัชญาของเศรษฐกิจพอเพียง
2. พัฒนาโครงสร้างพื้นฐานการเกษตร
3. เพิ่มประสิทธิภาพการผลิต การแปรรูปสินค้าเกษตรปลอดภัยและ เกษตรอินทรีย์
4. ส่งเสริมการตลาดสินค้าเกษตร

**ประเด็นการพัฒนาที่ 3 :** การยกระดับคุณภาพชีวิตเพื่อสร้างความเข้มแข็งให้สังคม มีความ  
พร้อมรับการเปลี่ยนแปลงทางเศรษฐกิจ สังคม และวัฒนธรรมวัตถุประสงค์ เพื่อให้ประชาชนมีความเข้มแข็งค้ำ  
ร่างกายและจิตใจ มีขีดความสามารถด้าน การแข่งขันและมีคุณภาพชีวิตที่ดี ทันทต่อการเปลี่ยนแปลงของสังคม

#### เป้าหมายและตัวชี้วัด

1. ร้อยละที่ลดลงของจำนวนผู้ป่วยโรคเบาหวาน
2. ร้อยละที่เพิ่มขึ้นของดัชนีมวลกายตามเกณฑ์มาตรฐาน
3. ร้อยละที่เพิ่มขึ้นของพัฒนาการสมวัยของเด็กปฐมวัย
4. ร้อยละที่เพิ่มขึ้นของนักเรียนที่ได้รับการแนะแนวอาชีพ
5. ร้อยละของจำนวนแรงงานที่ได้รับการรับรองมาตรฐานแรงงาน
6. ร้อยละของจำนวนผู้สูงอายุ ผู้พิการ ผู้ด้อยโอกาส ฯลฯ ที่ได้รับการ ยกระดับคุณภาพชีวิต
7. ร้อยละที่ลดลงของครัวเรือนยากจน
8. ค่า Gini Index ลดลง
9. จำนวนที่เพิ่มขึ้นของผู้ที่อยู่ในระบบประกันสังคม
10. ค่าคะแนนที่เพิ่มขึ้นด้านคุณภาพการบริหารจัดการด้านสังคม คุณภาพชีวิตของจังหวัด

#### แนวทางการพัฒนา

1. ส่งเสริมการเตรียมความพร้อมสังคมผู้สูงอายุสุขภาพดี
2. พัฒนาคุณภาพการศึกษาและคุณภาพชีวิตคนอุดรธานีทุกกลุ่มวัย
3. ลดความเหลื่อมล้ำด้วยสังคมคนอุดรธานีด้วยหลักปรัชญาของ เศรษฐกิจพอเพียง
4. พัฒนาระบบบริหารจัดการด้านสังคมคุณภาพชีวิต

**ประเด็นการพัฒนาที่ 4 :** การยกระดับมาตรฐานอุตสาหกรรมไมซ์และการท่องเที่ยว โดยใช้อัตลักษณ์และ ศักยภาพด้านที่ตั้งเพื่อสร้างความเป็นเมืองศูนย์กลางไมซ์ของอนุภูมิภาคกลุ่มน้ำโขง (GMS MICE & Tourism City)

**วัตถุประสงค์** เพื่อเพิ่มปริมาณ และมูลค่าด้านการท่องเที่ยวและอุตสาหกรรมไมซ์บนพื้นฐานของการบริหารจัดการอย่างเป็นเลิศร่วมกัน

#### เป้าหมายและตัวชี้วัด

1. ร้อยละที่เพิ่มขึ้นของมูลค่าการท่องเที่ยว และนักท่องเที่ยวกลุ่มไมซ์
2. จำนวนคัสเตอร์ธุรกิจ ผู้ผลิตสินค้าและบริการที่เกี่ยวข้องกับ อุตสาหกรรมไมซ์ การท่องเที่ยวที่ได้รับการรับรองมาตรฐาน
3. จำนวนบุคลากรที่ผ่านการอบรมความรู้ด้านอุตสาหกรรมไมซ์และ การท่องเที่ยว
4. ร้อยละของความพึงพอใจของการเข้าถึงแหล่งท่องเที่ยว/ที่พัก และสถานที่จัดงาน

#### แนวทางการพัฒนา

1. ส่งเสริมการประชาสัมพันธ์จุดขายโดยเน้นศักยภาพที่มีเอกลักษณ์
2. สนับสนุนการสร้างคัสเตอร์เชื่อมโยงกลุ่มผู้ผลิตสินค้า และบริการ
3. พัฒนาบุคลากรด้านอุตสาหกรรมไมซ์ การท่องเที่ยว และอุตสาหกรรม การกีฬา
4. พัฒนาโครงสร้างพื้นฐานและสิ่งอำนวยความสะดวกด้านการบริหาร จัดการอุตสาหกรรมไมซ์ และการท่องเที่ยว

**ประเด็นการพัฒนาที่ 5 :** การจัดการทรัพยากรธรรมชาติและสิ่งแวดล้อมเพื่อการใช้ประโยชน์อย่างยั่งยืน วัตถุประสงค์ เพื่อรักษาความสมบูรณ์ของทรัพยากรธรรมชาติ และสร้างสิ่งแวดล้อมที่ดีให้กับประชาชน

#### เป้าหมายและตัวชี้วัด

1. จำนวนพื้นที่ป่าไม้ที่ยังคงสภาพเดิมไม่น้อยกว่า 719,347 ไร่
2. จำนวนของแหล่งน้ำที่ได้รับการฟื้นฟู
3. ปริมาณที่เพิ่มขึ้นของขยะที่ถูกนำกลับไปใช้ประโยชน์
4. ปริมาณขยะ/ น้ำเสียที่ได้รับการจัดการอย่างถูกต้องเพิ่มขึ้น
5. จำนวนที่เพิ่มขึ้นของเครือข่ายที่ได้รับการขึ้นทะเบียนของหน่วยงาน ที่เกี่ยวข้องและมีการดำเนินงานอย่างต่อเนื่อง

#### แนวทางการพัฒนา

1. ปกป้อง อนุรักษ์ ฟื้นฟู ทรัพยากรธรรมชาติและสิ่งแวดล้อม(ป่า)
2. พัฒนาแหล่งน้ำ และนำไปใช้ประโยชน์อย่างสูงสุด
3. ส่งเสริมการจัดการสิ่งแวดล้อมและการนำกลับมาใช้ประโยชน์
4. พัฒนาระบบเครือข่ายด้านการบริหารจัดการทรัพยากรธรรมชาติและ สิ่งแวดล้อม

ประเด็นการพัฒนาที่ 6: การสร้างความมั่นคง ความปลอดภัยในชีวิตทรัพย์สินของประชาชน  
วัตถุประสงค์ เพื่อให้มีความสงบเรียบร้อย และประชาชนมีความปลอดภัยในชีวิต และทรัพย์สิน

**เป้าหมายและตัวชี้วัด**

1. ร้อยละที่เพิ่มขึ้นของแกนนำการเสริมสร้างการเรียนรู้การปกครองในระบอบประชาธิปไตยอันมีพระมหากษัตริย์ทรงเป็นพระประมุข
2. จำนวนผู้ค้าที่ถูกจับกุมดำเนินคดี
3. จำนวนที่ลดลงของผู้เสพ/ ผู้ติดยา
4. จำนวนที่เพิ่มขึ้นของสถานบันเทิง/ หอพัก/ สถานที่บริการที่ปฏิบัติตาม ระเบียบกฎหมาย
5. ร้อยละที่ลดลงของคดีอาญา 4 กลุ่ม
6. ร้อยละที่ลดลงของจำนวนครั้งของสาธารณภัยและจำนวนผู้เสียชีวิตจาก สาธารณภัยและ

**อุปสรรค**

**แนวทางการพัฒนา**

1. ส่งเสริมการเรียนรู้วิถีการปกครองในระบอบประชาธิปไตยอันมีพระมหากษัตริย์ทรงเป็นพระประมุข
2. ป้องกันปัญหาและแก้ไขปัญหาหายาเสพติดและจัดระเบียบสังคม
3. รักษาความปลอดภัยในชีวิตและทรัพย์สินของประชาชน
4. ยกกระดับมาตรฐานการบริหารจัดการด้านการป้องกันและบรรเทา สาธารณภัย

**1.4 ยุทธศาสตร์การพัฒนาขององค์กรปกครองส่วนท้องถิ่นในเขตจังหวัดอุดรธานี**

**ยุทธศาสตร์การพัฒนาที่ 1** การพัฒนาศักยภาพการค้าการลงทุนเพื่อเพิ่มขีดความสามารถในการแข่งขันในอนุภาคกลุ่มน้ำโขง

**แนวทางการพัฒนา**

- 1) ส่งเสริมอุตสาหกรรมและพัฒนาแรงงานมุ่งสู่ความเป็นเลิศ
- 2) ส่งเสริมการตลาดและแผนธุรกิจให้แก่กลุ่มเป้าหมายอุดรธานี 4.0
- 3) พัฒนาโครงสร้างพื้นฐานสิ่งอำนวยความสะดวกเพื่อเป็นศูนย์กลางการค้าบริการ
- 4) สร้างมูลค่าเพิ่มผลิตภัณฑ์และบริการเพื่อให้แข่งขันได้

**ยุทธศาสตร์การพัฒนาที่ 2** การส่งเสริมการพัฒนาเกษตรอุตสาหกรรม ยกกระดับมาตรฐาน การผลิตสินค้าเกษตรปลอดภัยและเกษตรอินทรีย์

**แนวทางการพัฒนา**

- 1) ขยายผลองค์ความรู้การทำเกษตรตามหลักปรัชญาเศรษฐกิจพอเพียง
- 2) พัฒนาโครงสร้างพื้นฐานการเกษตร
- 3) เพิ่มประสิทธิภาพการผลิต การแปรรูปสินค้าเกษตรปลอดภัยและเกษตรอินทรีย์
- 4) ส่งเสริมการตลาดสินค้าเกษตร



ยุทธศาสตร์การพัฒนาที่ 3 การยกระดับคุณภาพชีวิตเพื่อสร้างความเข้มแข็งให้สังคม มีความพร้อมกับการเปลี่ยนแปลงทางเศรษฐกิจ สังคม วัฒนธรรม และเทคโนโลยี

แนวทางการพัฒนา

- 1) ส่งเสริมการเตรียมความพร้อมสังคมผู้สูงอายุสุขภาพดี
- 2) พัฒนาคุณภาพการศึกษาและคุณภาพชีวิตคนอุดรธานีทุกกลุ่มวัย
- 3) ลดความเหลื่อมล้ำด้านสังคมคนอุดรธานีด้วยหลักปรัชญาของเศรษฐกิจพอเพียง
- 4) พัฒนาระบบบริหารจัดการด้านสังคมคุณภาพชีวิต

ยุทธศาสตร์การพัฒนาที่ 4 การยกระดับมาตรฐานอุตสาหกรรมไม่ซ์ การท่องเที่ยว และ อุตสาหกรรมกีฬา โดยใช้อัตลักษณ์และศักยภาพด้านที่ตั้งเพื่อสร้างความเป็นเมืองศูนย์กลางของอนุภาคกลุ่มน้ำโขง

แนวทางการพัฒนา

- 1) ส่งเสริมการตลาดและการประชาสัมพันธ์จุดขายโดยเน้นศักยภาพที่มีเอกลักษณ์
- 2) สนับสนุนการสร้างคลัสเตอร์เชื่อมโยงกลุ่มผู้ผลิตสินค้า
- 3) พัฒนาศักยภาพด้านอุตสาหกรรมไม่ซ์ การท่องเที่ยว และอุตสาหกรรมกีฬา
- 4) พัฒนาโครงสร้างพื้นฐานและสิ่งอำนวยความสะดวกด้านการบริหารจัดการ อุตสาหกรรมไม่ซ์

การท่องเที่ยว และอุตสาหกรรมกีฬา

ยุทธศาสตร์การพัฒนาที่ 5 การจัดการทรัพยากรธรรมชาติและสิ่งแวดล้อมเพื่อการใช้ประโยชน์อย่างยั่งยืน

แนวทางการพัฒนา

- 1) ปกป้อง อนุรักษ์ ปั่นฟู ทรัพยากรธรรมชาติและสิ่งแวดล้อม
- 2) พัฒนาแหล่งน้ำและนำไปใช้ประโยชน์อย่างสูงสุด
- 3) ส่งเสริมการจัดการสิ่งแวดล้อมและการนำกลับมาใช้ประโยชน์
- 4) พัฒนาระบบเครือข่ายด้านการบริหารจัดการทรัพยากรธรรมชาติและสิ่งแวดล้อม

ยุทธศาสตร์การพัฒนาที่ 6 การเสริมสร้างความมั่นคง ความปลอดภัยในชีวิตทรัพย์สินของประชาชน

แนวทางการพัฒนา

1) ส่งเสริมการเรียนรู้วิถีการปกครองในระบบประชาธิปไตยอันมีพระมหากษัตริย์ทรงเป็นพระประมุข

- 2) ป้องกันปัญหาและแก้ไขปัญหาเสพติดและจัดระเบียบสังคม
- 3) รักษาความปลอดภัยในชีวิตและทรัพย์สินของประชาชน
- 4) ยกระดับมาตรฐานการบริหารจัดการด้านป้องกันและบรรเทาสาธารณภัย

ยุทธศาสตร์การพัฒนาที่ 7 ด้านบริหารจัดการแบบบูรณาการ

แนวทางการพัฒนา

- 1) ส่งเสริมและพัฒนาศักยภาพของท้องถิ่นต่างๆ ด้านตามหลักบริหารบ้านเมืองที่ดี
- 2) ส่งเสริมให้ประชาชนเข้ามามีส่วนร่วมในการจัดทำแผนพัฒนาท้องถิ่น
- 3) ประสานบูรณาการแผนพัฒนาท้องถิ่นมิให้เกิดความทับซ้อนของพื้นที่ในการดำเนินงาน

เพื่อประโยชน์สูงสุดของประชาชน

## 2. ยุทธศาสตร์ขององค์กรปกครองส่วนท้องถิ่น

### 2.1 วิสัยทัศน์

เทศบาลตำบลคำบง ได้กำหนดวิสัยทัศน์ (Vision) เพื่อแสดงสถานการณ์ในอนาคต ซึ่งเป็จุดมุ่งหมายความคาดหวังที่ต้องการให้เกิดขึ้นในอนาคตข้างหน้า ซึ่งจะสามารถสะท้อนถึงสภาพการณ์ของท้องถิ่นในอนาคตอย่างรอบด้าน ภายใต้การเปลี่ยนแปลงของสภาพแวดล้อมด้านต่างๆ จึงได้กำหนดวิสัยทัศน์ คาดหวังที่จะให้เกิดขึ้นในอนาคต ดังนี้

“เป็นองค์กรที่ทำงาน ใกล้ชิดกับประชาชนมากที่สุด เพื่อยกระดับคุณภาพชีวิตของประชาชน  
ให้มั่นคงและยั่งยืน”

**พันธกิจ (Mission) พันธกิจการพัฒนาท้องถิ่นของเทศบาลตำบลคำบง ได้แก่**

**พันธกิจที่ 1** ปรับปรุงพัฒนาระบบโครงสร้างพื้นฐาน ให้ได้มาตรฐาน ตามความต้องการของ ประชาชน เพื่อรองรับการขยายตัวของตำบลในอนาคตและเศรษฐกิจของท้องถิ่น

**พันธกิจที่ 2** การเสริมสร้างและพัฒนาระบบการศึกษาและสาธารณสุข ตลอดจนอนุรักษ์ และพัฒนา ศิลปวัฒนธรรมอันดีงาม และภูมิปัญญาของท้องถิ่น

**พันธกิจที่ 3** ส่งเสริมและสนับสนุนการมีส่วนร่วมและความร่วมมือของหน่วยงาน ต่าง ๆ และประชาชนเพื่อการพัฒนาท้องถิ่นที่ยั่งยืน

**พันธกิจที่ 4** ปรับปรุงและพัฒนาระบบการบริหาร การจัดการตลอดจนความมั่นคงและปลอดภัย ในชีวิต และทรัพย์สินของประชาชน

**พันธกิจที่ 5** ส่งเสริมและพัฒนาประชาชนให้สามารถพึ่งตนเองได้และชุมชนเข้มแข็ง

**จุดมุ่งหมายเพื่อการพัฒนาตำบล**

1. การคมนาคมสะดวก
2. ระบบสาธารณูปโภค สาธารณูปการ เพียงพอและทั่วถึง
3. การบริหารจัดการมีประสิทธิภาพตามหลักธรรมาภิบาล
4. การมีส่วนร่วมของประชาชนในการพัฒนาท้องถิ่น
5. ประชาชนดำเนินชีวิตตามแนวเศรษฐกิจพอเพียง
6. ส่งเสริมการศึกษา อนุรักษ์ศิลปวัฒนธรรม และขนบธรรมเนียมประเพณี
7. ประชาชนมีสุขภาพดี
8. จัดการทรัพยากรธรรมชาติ และสิ่งแวดล้อม ไม่ให้เกิดมลพิษและมีความยั่งยืน
9. ชุมชนมีความเป็นระเบียบเรียบร้อยประชาชนมีความปลอดภัยในชีวิตและทรัพย์สิน
10. ผู้ด้อยโอกาส ผู้สูงอายุได้รับการดูแล

**คำขวัญเทศบาลตำบลคำบง**

“โครงการพระราชดำริ มุลินิธิชัยพัฒนา ผลิตผลอ้อยน้ำตาลอย่างพารา”  
นำพาสู่ชีวิตพอเพียง ชื่อเสียงแชมป์โลกเจ้ทสกี ถิ่นคนดีศรีคำบง”

## 2.2 ยุทธศาสตร์

เทศบาลตำบลคำบาง มียุทธศาสตร์การพัฒนาจำนวน 8 ยุทธศาสตร์ดังนี้

ยุทธศาสตร์ที่ 1 ด้านโครงสร้างพื้นฐานและสาธารณูปโภค

ยุทธศาสตร์ที่ 2 ด้านแหล่งน้ำ

ยุทธศาสตร์ที่ 3 ด้านเศรษฐกิจ

ยุทธศาสตร์ที่ 4 ด้านสังคม

ยุทธศาสตร์ที่ 5 ด้านสาธารณสุข

ยุทธศาสตร์ที่ 6 ด้านการศึกษา ศาสนาและวัฒนธรรม

ยุทธศาสตร์ที่ 7 ด้านทรัพยากรธรรมชาติและสิ่งแวดล้อม

ยุทธศาสตร์ที่ 8 ด้านการเมืองและการบริหาร

## 2.3 เป้าประสงค์

1. เพิ่มประสิทธิภาพระบบการผลิตจากการเกษตรในชุมชนมีความเข้มแข็งและพึ่งตนเองได้
2. โครงสร้างพื้นฐาน สาธารณูปโภค และสาธารณูปการได้มาตรฐาน
3. การพัฒนาคุณภาพชีวิตแก่เด็ก สตรี คนชรา ผู้ด้อยโอกาส และการสงเคราะห์ต่าง ๆ เพื่อให้มีคุณภาพชีวิตที่ดีขึ้น
4. การป้องกันและบรรเทาสาธารณภัยในชีวิตและทรัพย์สินทั่วถึงและมีประสิทธิภาพ
5. มีการบริหารจัดการทรัพยากรธรรมชาติและสิ่งแวดล้อม
6. พัฒนาระบบการบริหารจัดการมีประสิทธิภาพ บุคลากรขององค์กรได้รับการพัฒนาและมีระบบเทคโนโลยีที่ทันสมัย และการมีส่วนร่วมของประชาชนทุกภาคส่วน
7. การจัดการศึกษา ควบคู่กับการมีส่วนร่วมในการสืบสานประเพณี วัฒนธรรม และการท่องเที่ยว
8. การดำเนินงานตามแนวทางเศรษฐกิจพอเพียง

## นโยบายพัฒนาของคณะผู้บริหารท้องถิ่น มีดังนี้

### 1. นโยบายด้านทรัพยากรและสิ่งแวดล้อม

- 1.1 จัดให้มีระบบจัดเก็บขยะ สถานที่ทิ้งขยะเพื่อควบคุมดูแลความสะอาดและพัฒนาสิ่งแวดล้อมของชุมชนให้ดีขึ้น
- 1.2 ปรับปรุงภูมิทัศน์ พัฒนาแหล่งน้ำ ให้เป็นที่พักผ่อนและแหล่งท่องเที่ยวภายในตำบล
- 1.3 ส่งเสริมการรักษาความสะอาดและความเป็นระเบียบเรียบร้อยทุกหมู่บ้าน

### 2. นโยบายด้านการศึกษา ศาสนาและวัฒนธรรม

- 2.1 จัดสวัสดิการ เพื่อการศึกษา เรียนฟรีตาม พ.ร.บ.การศึกษาฯ
- 2.2 ส่งเสริมการศึกษา และร่วมพัฒนาสถานศึกษาให้ได้มาตรฐาน
- 2.3 พัฒนาศูนย์เด็กเล็กก่อนวัยเรียนให้ได้มาตรฐานทุกศูนย์
- 2.4 ส่งเสริมและทำนุบำรุงศาสนา เพื่อพัฒนาคุณธรรมจริยธรรมของชุมชน
- 2.5 ส่งเสริมร่วมพัฒนา และรักษาสืบสานวัฒนธรรมประเพณีอันดีงามของท้องถิ่นให้คงอยู่สืบไป

### 3. นโยบายด้านสุขภาพ และสาธารณสุข

- 3.1 ส่งเสริมสาธารณสุขมูลฐานอย่างทั่วถึง และได้มาตรฐาน
- 3.2 ส่งเสริมและสนับสนุนกองทุนหลักประกันสุขภาพระดับตำบล เพื่อพัฒนาคุณภาพชีวิตให้กับประชาชน
- 3.3 สนับสนุนให้มีรถบริการรับ – ส่ง ผู้ป่วยฉุกเฉินให้กับประชาชนในเขตตำบลคำบาง ตลอด 24 ชั่วโมง

- 3.4 สนับสนุนอุปกรณ์การออกกำลังกาย และเล่นกีฬาให้ทั่วถึงทุกหมู่บ้าน
- 3.5 สนับสนุนให้มีลานกีฬา และกิจกรรมด้านกีฬา ทุกหมู่บ้าน
- 3.6 สนับสนุนกองทุนแม่ของแผ่นดินให้มีทุกหมู่บ้าน เพื่อป้องกันปัญหายาเสพติด
- 3.7 เพิ่มประสิทธิภาพในการรักษาความปลอดภัยในชีวิตและทรัพย์สิน ของประชาชน
- 3.8 เตรียมความพร้อมในการป้องกันและบรรเทาสาธารณภัยต่างๆ

#### 4. นโยบายด้านเศรษฐกิจ

- 4.1 ส่งเสริม สนับสนุนกลุ่มอาชีพ กลุ่มวิสาหกิจชุมชนแบบยั่งยืนและต่อเนื่อง
- 4.2 ปรับปรุงตลาดสดบ้านเจริญสุข ให้รองรับการขยายตัวของเศรษฐกิจตำบลคำบง รองรับบริการด้านการขนส่ง และส่งเสริมตลาดนัด
- 4.3 ส่งเสริมพัฒนา แรงงานท้องถิ่นให้มีคุณภาพ เพื่อเพิ่มรายได้ให้กับครอบครัว
- 4.4 สนับสนุนส่งเสริมกองทุนข้าวพันธุ์ดี เพื่อเพิ่มผลผลิตให้กับเกษตรกร
- 4.5 ส่งเสริมพัฒนาให้การฝึกอบรมปลูกอ้อย ปลูกยางพาราหรือพืชเศรษฐกิจอื่น เพื่อเพิ่มผลผลิต และเพิ่มรายได้ให้กับประชาชน

#### 5. นโยบายด้านสังคม สวัสดิการและกีฬา

- 5.1 สนับสนุนสวัสดิการ เบี้ยยังชีพให้กับผู้สูงอายุ ผู้พิการ ผู้ยากไร้ ผู้ป่วยเอดส์ อย่างทั่วถึงและเป็นธรรม
- 5.2 สร้างสังคมให้เข้มแข็งให้กับชุมชน รวมทั้งลดปัญหาความขัดแย้งในชุมชนสร้างความเสมอภาพ และความเท่าเทียมกันของประชาชน
- 5.3 สนับสนุนให้มีสนามกีฬามาตรฐาน เพื่อส่งเสริมการเล่นกีฬานักเรียน เยาวชนและประชาชนทั่วไป
- 5.4 ส่งเสริม สนับสนุน การอบรม เพิ่มคุณภาพชีวิตให้กับผู้นำชุมชน กลุ่มสตรี ประชาชน นักเรียน เด็ก และเยาวชนอย่างทั่วถึง
- 5.5 สนับสนุนให้มีการจัดการแข่งขันกีฬา ให้กับเยาวชนและประชาชนในตำบลคำบงอย่างต่อเนื่อง
- 5.6 ส่งเสริมสนับสนุน และสร้างบทบาทของเด็ก สตรี และเยาวชนในชุมชนให้มีความเข้มแข็ง

#### 6. ด้านโครงสร้างพื้นฐาน

- 6.1 ปรับปรุงและซ่อมบำรุงถนนทุกสายให้ได้มาตรฐาน
- 6.2 พัฒนาแหล่งน้ำเพื่อการเกษตร ให้เกษตรกรมีน้ำใช้ในการเกษตรตลอดทั้งปี
- 6.3 ส่งเสริม สนับสนุนการขยายเขตไฟฟ้าในหมู่บ้าน , ไฟฟ้าแสงสว่าง ไฟฟ้าเพื่อการเกษตรให้ทั่วถึง
- 6.4 ปรับปรุงและซ่อมบำรุงระบบระบายน้ำให้มีประสิทธิภาพ
- 6.5 ปรับปรุงประปาหมู่บ้าน ให้ประชาชนมีน้ำใช้ตลอดทั้งปี
- 6.6 ก่อสร้างถนนภายในเขตเทศบาล ให้ได้มาตรฐานเพื่อประชาชนสัญจรไปมาได้สะดวก
- 6.7 ก่อสร้างถนนเพื่อการเกษตร ให้เกษตรกรมีความสะดวกในการขนถ่ายพืชผลทางการเกษตร

#### 7. นโยบายด้านการเมือง การบริหาร

- 7.1 ส่งเสริมการมีส่วนร่วมของประชาชนทุกภาคส่วนในการพัฒนาท้องถิ่น
- 7.2 ส่งเสริมการมีส่วนร่วมของเด็ก สตรี และเยาวชนในการพัฒนาท้องถิ่น
- 7.3 ส่งเสริมพัฒนาบุคลากรในองค์กร ให้มีความรู้ ความสามารถในการให้บริการประชาชนได้อย่างมีประสิทธิภาพ
- 7.4 ส่งเสริมให้สมาชิกสภาเทศบาล คณะผู้บริหาร ได้รับการอบรมเพิ่มความรู้ ความสามารถเข้าใจบทบาทการปฏิบัติงานร่วมกับชุมชน

นอกเหนือจากด้านต่างๆที่กล่าวมาแล้ว จะดำเนินการส่งเสริมและอุดหนุนงบประมาณ ให้ส่วนราชการต่างๆ ดำเนินการที่เป็นประโยชน์ต่อตำบลบ้าง แต่การที่จะสนับสนุนงบประมาณให้แก่หน่วยงานและกลุ่มอาชีพต่างๆ ต้องเป็นไปตามสถานะการเงินและการคลังของเทศบาลตำบลบ้าง

เนื่องจากตำบลบ้างมีงบประมาณที่จำกัดประกอบกับเทศบาลตำบลบ้างมีภาระหน้าที่จะต้องดำเนินการเป็นจำนวนมาก ทำให้การทำงานตามภาระหน้าที่ต่างๆต้องเป็นไปตามงบประมาณที่เทศบาลตำบลบ้างจัดเก็บเอง และทางรัฐบาลจัดสรรให้

ทั้งนี้ต้องอาศัยความร่วมมือ ร่วมใจ และโอกาสจากสภาเทศบาลตำบลบ้างทุกท่าน กระทบจะบริหารงานและพัฒนาเทศบาลตำบลบ้าง ด้วยความมุ่งมั่นอย่างเต็มกำลังสามารถ ทั้งนี้เพื่อให้เป็นเทศบาลที่น่าอยู่ โดยอาศัยหลักเศรษฐกิจพอเพียงของพระบาทสมเด็จพระเจ้าอยู่หัวเป็นแนวทาง ยึดหลักการมีส่วนร่วมของประชาชนในการพัฒนาบริหารงานที่โปร่งใส สามารถตรวจสอบได้จากทุกภาคส่วน ซึ่งคำแถลงนโยบายครั้งนี้จะส่งผลในภาพรวมของการบริหารงาน และพัฒนาเทศบาลตำบลบ้างจากนี้เป็นต้นไป

#### 2.4 ตัวชี้วัด /2.5 ค่าเป้าหมาย/2.6 กลยุทธ์

ยุทธศาสตร์และแนวทางการพัฒนาของเทศบาลตำบลบ้าง ได้กำหนดยุทธศาสตร์การพัฒนา ตัวชี้วัด ค่าเป้าหมาย และกลยุทธ์การพัฒนา ไว้ดังนี้

##### (1.) ยุทธศาสตร์การพัฒนาด้านโครงสร้างพื้นฐาน และสาธารณูปโภค

**พันธกิจ :** ปรับปรุงพัฒนาระบบโครงสร้างพื้นฐาน ให้ได้มาตรฐานตามความต้องการของประชาชนเพื่อรองรับการขยายตัวของตำบลในอนาคตและเศรษฐกิจของท้องถิ่น

**เป้าประสงค์ :** ประชาชนได้รับบริการด้านสาธารณูปโภค และสาธารณูปการอย่างทั่วถึง

**ตัวชี้วัดในเชิงปริมาณ / คุณภาพ :** 1. จำนวนร้อยละของถนนลาดยาง ถนนคอนกรีต ถนนลูกรัง สะพาน ท่อระบายน้ำ รางระบายน้ำ บ่อน้ำเสีย ไฟฟ้าสาธารณะ ไฟฟ้าส่องสว่างเพิ่มมากขึ้น

2. จำนวนร้อยละในการได้รับบริการสาธารณะอย่างทั่วถึง

**กลยุทธ์/แนวทางการพัฒนาและตัวชี้วัดระดับกลยุทธ์**

กลยุทธ์ / แนวทางการพัฒนา	ตัวชี้วัดระดับกลยุทธ์
1. ก่อสร้าง/ปรับปรุง/ซ่อมแซม ถนนลาดยาง	- จำนวนถนนและทางระบายที่เพิ่มขึ้นและได้รับการบำรุงรักษา
2. ก่อสร้าง/ปรับปรุง/ซ่อมแซม ถนนคอนกรีต	- จำนวนถนนและทางระบายที่เพิ่มขึ้นและได้รับการบำรุงรักษา
3. ก่อสร้าง/ปรับปรุง/ซ่อมแซม ถนนลูกรัง	- จำนวนถนนและทางระบายที่เพิ่มขึ้นและได้รับการบำรุงรักษา
4. ก่อสร้างสะพาน ท่อระบายน้ำ รางระบายน้ำ บ่อน้ำเสีย	- ประชาชนมีน้ำใช้ในการเกษตร - ความสะดวกรวดเร็วในการคมนาคม
5. ขยายเขตไฟฟ้าสาธารณะ	- ประชาชนมีไฟฟ้าใช้อย่างทั่วถึงในชีวิตประจำวัน
6. การพัฒนา ติดตั้งและซ่อมแซมไฟฟ้าส่องสว่าง	- ประชาชนมีไฟฟ้าใช้อย่างทั่วถึงในชีวิตประจำวัน

หน่วยงานรับผิดชอบหลัก

- กองช่าง

### ความเชื่อมโยง

1. ยุทธศาสตร์จังหวัด : ยุทธศาสตร์ที่ 1 การพัฒนาศักยภาพการด้านการลงทุนเพื่อเพิ่มขีดความสามารถในการแข่งขันด้วยเทคโนโลยีที่ทันสมัยและเป็นสากล กลยุทธ์ที่ 3 ปรับปรุงโครงสร้างพื้นฐาน สิ่งอำนวยความสะดวกและพัฒนา ด้านเทคโนโลยีเพื่อรองรับการค้า การลงทุน และการบริการ

2. ยุทธศาสตร์การพัฒนาระบบโครงสร้างส่วนท้องถิ่น : ยุทธศาสตร์ที่ 4 การพัฒนาด้านการจัดการศึกษาและการเสริมสร้างความเข้มแข็งของสังคมและคุณภาพชีวิตที่ดีของประชาชน แนวทางการพัฒนาที่ 1 ก่อสร้าง ซ่อมแซมและปรับปรุงระบบโครงสร้างพื้นฐานที่อยู่ในความรับผิดชอบ

#### (2.) ยุทธศาสตร์การพัฒนาด้านแหล่งน้ำ

พันธกิจ : ปรับปรุงพัฒนาระบบโครงสร้างพื้นฐาน ให้ได้มาตรฐานตามความต้องการของประชาชนเพื่อรองรับการขยายตัวของตำบลในอนาคตและเศรษฐกิจของท้องถิ่น

เป้าประสงค์ : ประชาชนได้รับบริการด้านสาธารณสุขปโภค และสาธารณสุขการอย่างทั่วถึง

ตัวชี้วัดในเชิงปริมาณ/คุณภาพ : 1. จำนวนร้อยละของแหล่งน้ำเพื่อการอุปโภค - บริโภค และการเกษตรเพิ่มมากขึ้น  
2. จำนวนร้อยละความพึงพอใจของประชาชนผู้ใช้น้ำในการอุปโภค - บริโภค

และการเกษตรเพิ่มมากขึ้น

กลยุทธ์/แนวทางการพัฒนาและตัวชี้วัดระดับกลยุทธ์

กลยุทธ์ / แนวทางการพัฒนา	ตัวชี้วัดระดับกลยุทธ์
1. จัดหาแหล่งน้ำเพื่อการบริโภค ปรับปรุงและขยายเขตประปา	- ประชาชนมีน้ำสะอาดในการบริโภคอย่างเพียงพอ
2. จัดหาแหล่งน้ำเพื่อการอุปโภค เจาะบ่อบาดาล ขุดสระ คลองส่งน้ำ	- ประชาชนมีน้ำสะอาดในการอุปโภคอย่างเพียงพอ
3. จัดหาแหล่งน้ำเพื่อการเกษตร ก่อสร้างฝาย ขุดลอกลำห้วย	- ประชาชนมีแหล่งน้ำเพื่อใช้ในการเกษตรอย่างเพียงพอและทั่วถึง

#### หน่วยงานรับผิดชอบหลัก

- กองช่าง

### ความเชื่อมโยง

1. ยุทธศาสตร์จังหวัด : ยุทธศาสตร์ที่ 2 การส่งเสริมการพัฒนาเกษตรอุตสาหกรรมระดับมาตรฐานการผลิตสินค้าการเกษตรปลอดภัยและเกษตรอินทรีย์ กลยุทธ์ที่ 2 พัฒนาโครงสร้างพื้นฐานด้านการเกษตร

2. ยุทธศาสตร์การพัฒนาระบบโครงสร้างส่วนท้องถิ่น : ยุทธศาสตร์ที่ 2 การพัฒนาด้านทรัพยากรธรรมชาติและสิ่งแวดล้อม แนวทางการพัฒนา ที่ 5 การพัฒนาพื้นที่ชุ่มน้ำเพื่อการเกษตร และสร้างความหลากหลายทางธรรมชาติ รวมทั้งส่งเสริม สนับสนุนการจัดทำฝายต้นน้ำ

**(3.) ยุทธศาสตร์การพัฒนาด้านเศรษฐกิจ**

**พันธกิจ :** ปรับปรุงพัฒนาระบบโครงสร้างพื้นฐาน ให้ได้มาตรฐานตามความต้องการของประชาชนเพื่อรองรับการขยายตัวของตำบลในอนาคตและเศรษฐกิจของท้องถิ่น

**เป้าประสงค์ :** ประชาชนมีอาชีพ มีรายได้ เลี้ยงชีพได้ด้วยตนเองและชุมชนมีความเข้มแข็ง เศรษฐกิจมั่นคง

- ตัวชี้วัดในเชิงปริมาณ/คุณภาพ :**
1. จำนวนร้อยละของประชาชนสามารถลดต้นทุนการผลิตทางการเกษตร
  2. จำนวนร้อยละครัวเรือนและกลุ่มอาชีพที่มีทักษะในการประกอบอาชีพ
  3. จำนวนร้อยละประชาชน กลุ่มอาชีพ สามารถสร้างรายได้ รวมทั้งหารรายได้เสริมให้กับครอบครัว

**กลยุทธ์/แนวทางการพัฒนาและตัวชี้วัดระดับกลยุทธ์**

กลยุทธ์ / แนวทางการพัฒนา	ตัวชี้วัดระดับกลยุทธ์
1. ส่งเสริมเงินทุนกลุ่มอาชีพ กลุ่มเกษตรกร	- ประชาชนมีความรู้มากขึ้น และได้รับการส่งเสริมด้านการเกษตร
2. สนับสนุนและพัฒนาธุรกิจ ร้านค้าชุมชน กองทุนต่าง ๆ	- ส่งเสริมการประกอบอาชีพ และพัฒนาธุรกิจภายในชุมชน
3.การพัฒนาเกษตรอินทรีย์	- ส่งเสริมอาชีพและได้รับความรู้ในการเกษตรเพิ่มขึ้น
4. พัฒนาอาชีพเสริมและเพิ่มรายได้	- ประชาชนมีรายได้เสริมและเพิ่มรายได้ในครัวเรือน
5. พัฒนาสถานที่ธรรมชาติให้เป็นแหล่งท่องเที่ยว	- สร้างรายได้ให้กับชุมชน รวมถึงพัฒนาแหล่งท่องเที่ยว

**หน่วยงานรับผิดชอบหลัก**

- สำนักปลัดฯ

**ความเชื่อมโยง**

1. ยุทธศาสตร์จังหวัด : ยุทธศาสตร์ที่ 3 การยกระดับคุณภาพชีวิตเพื่อสร้างความเข้มแข็งให้สังคมมีความพร้อมรับการเปลี่ยนแปลงทางเศรษฐกิจ สังคม และวัฒนธรรม กลยุทธ์ที่ 1 ขับเคลื่อนและขยายการดำเนินงานยุทธศาสตร์อุดรธานี เมืองผู้สูงอายุคุณภาพดี กลยุทธ์ที่ 2 พัฒนาศักยภาพและคุณภาพชีวิตคนอุดรทุกกลุ่มทุกวัย กลยุทธ์ที่ 3 พัฒนากลไกการดำเนินงานลดความเหลื่อมล้ำด้านสังคมคนอุดรธานี และกลยุทธ์ที่ 4 พัฒนาระบบบริหารจัดการด้านสังคมคุณภาพชีวิต

2. ยุทธศาสตร์การพัฒนากองศกรปกครองส่วนท้องถิ่น : ยุทธศาสตร์ที่ 1 การพัฒนาด้านเศรษฐกิจชุมชน  
แนวทางการพัฒนาที่ 1 สร้างความเข้มแข็งและส่งเสริมการรวมกลุ่มของเกษตรกร แนวทางการพัฒนาที่ 2 ส่งเสริมการทำเกษตรอินทรีย์และทำการเกษตรตามแนวทางเศรษฐกิจพอเพียง และแนวทางการพัฒนาที่ 3 ส่งเสริมให้มีตลาดชุมชน และการจัดตั้งตลาดกลาง

(4.) ยุทธศาสตร์การพัฒนาด้านสังคม

พันธกิจ : ส่งเสริมและพัฒนาประชาชนให้สามารถพึ่งตนเองได้และชุมชนเข้มแข็ง

เป้าประสงค์ : ประชาชนมีอาชีพ มีรายได้ เลี้ยงชีพได้ด้วยตนเองและชุมชนมีความเข้มแข็ง เศรษฐกิจมั่นคง

ตัวชี้วัดในเชิงปริมาณ/คุณภาพ : 1. จำนวนร้อยละของประชาชนที่ปลอดภัย ห่างไกลจากยาเสพติดเพิ่มมากขึ้น

2. จำนวนร้อยละของผู้สูงอายุ ผู้พิการ ผู้ป่วยเอดส์ ผู้ยากจนและผู้ด้อยโอกาส

ทางสังคมที่ได้รับการช่วยเหลือมีจำนวนเพิ่มมากขึ้น

3. จำนวนร้อยละของการเกิดสาธารณภัยต่าง ๆ มีจำนวนลดลง

4. จำนวนร้อยละของประชาชนที่มีการดำเนินชีวิตประจำวันตามปรัชญาเศรษฐกิจ

พอเพียงมีจำนวนเพิ่มขึ้น

5. จำนวนร้อยละของครัวเรือนที่มีความปลอดภัยในชีวิตและทรัพย์สินมีจำนวน

เพิ่มขึ้น

กลยุทธ์/แนวทางการพัฒนาและตัวชี้วัดระดับกลยุทธ์

กลยุทธ์ / แนวทางการพัฒนา	ตัวชี้วัดระดับกลยุทธ์
1. ป้องกันและแก้ไขปัญหายาเสพติด	- ลดปัญหายาเสพติดในเขตพื้นที่ จำนวนผู้ติดยาเสพติดลดลง
2. จัดสวัสดิการสังคมสงเคราะห์แก่ผู้ด้อยโอกาสทางสังคม	- ร้อยละของจำนวนผู้สูงอายุ ผู้พิการ และผู้ป่วยเอดส์ที่ได้รับการสงเคราะห์
3. ดำเนินการป้องกันและบรรเทาสาธารณภัย	- จำนวนอุบัติเหตุในพื้นที่ลดลง รวมถึงภัยพิบัติต่าง ๆ ก็มีจำนวนลดลง
4. แก้ไขปัญหาความยากจน	- ประชาชนมีความเป็นอยู่ที่ดีขึ้น
5. สร้างความเข้มแข็งให้หมู่บ้าน / ชุมชน	- หมู่บ้าน / ชุมชน มีความปลอดภัยในชีวิตและทรัพย์สิน
6. การขับเคลื่อนปรัชญาเศรษฐกิจพอเพียง	- ประชาชนดำเนินชีวิตประจำวันด้วยความพอเพียงตามแนวพระราชดำริ

หน่วยงานรับผิดชอบหลัก

- สำนักปลัด

ความเชื่อมโยง

1. ยุทธศาสตร์จังหวัด : ยุทธศาสตร์ที่ 6 การเสริมสร้างความมั่นคง ความปลอดภัยในทรัพย์สินของประชาชนและสาธารณสมบัติ กลยุทธ์ที่ 1 การป้องกันและแก้ไขปัญหายาเสพติดและจัดระเบียบทางสังคมและกลยุทธ์ที่ 2 รักษาความปลอดภัยในชีวิตและทรัพย์สินของประชาชน



2. ยุทธศาสตร์การพัฒนาระบบโครงสร้างส่วนท้องถิ่น : ยุทธศาสตร์ที่ 4 การพัฒนาด้านการศึกษาและการเสริมสร้างความเข้มแข็งของสังคมและคุณภาพชีวิตที่ดีของประชาชน แนวทางการพัฒนาที่ 2 เสริมสร้างความสงบสุขในสังคม โดยเฉพาะอย่างยิ่งการป้องกันและแก้ไขปัญหาเสพติดและความปลอดภัยในชีวิตและทรัพย์สินให้มีประสิทธิภาพมากยิ่งขึ้น และ แนวทางการพัฒนาที่ 5 เสริมสร้างความเข้มแข็งและบทบาทของครอบครัว สตรี ชุมชน องค์กรปกครองส่วนท้องถิ่นและสถาบันทางสังคมในการพัฒนาในด้านต่าง ๆ รวมทั้งปลูกจิตสำนึกในความรัก ความสามัคคีและความเป็นไทย

**(5.) ยุทธศาสตร์การพัฒนาด้านสาธารณสุข**

พันธกิจ : ประชาชนมีสุขภาพแข็งแรง สุขภาพจิตดี

เป้าประสงค์ : ประชาชนมีสุขภาพร่างกายที่แข็งแรง และมีสุขภาพจิตที่ดี

- ตัวชี้วัดในเชิงปริมาณ/คุณภาพ :
1. จำนวนร้อยละของประชาชนที่ปลอดภัยจากโรคติดต่อเพิ่มมากขึ้น
  2. จำนวนร้อยละของประชาชนที่มีสุขภาพกาย สุขภาพใจที่ดีเพิ่มขึ้น
  3. จำนวนร้อยละของปริมาณขยะมีจำนวนลดลง
  4. จำนวนร้อยละของประชาชนที่ได้รับบริการทางสาธารณสุขที่มีประสิทธิภาพเพิ่มมากขึ้น

**กลยุทธ์/แนวทางการพัฒนาและตัวชี้วัดระดับกลยุทธ์**

กลยุทธ์ / แนวทางการพัฒนา	ตัวชี้วัดระดับกลยุทธ์
1. การป้องกันและระงับโรคติดต่อ	- จำนวนร้อยละของประชาชนที่มีสุขภาพดี แข็งแรง ไม่เจ็บป่วยเพิ่มขึ้น
2. การส่งเสริมสุขภาพ กายและใจ	- จำนวนร้อยละของประชาชนที่มีสุขภาพกายและใจที่ดีเพิ่มขึ้น
3. การจัดระบบการเก็บ และกำจัดขยะ	- ปริมาณขยะมูลฝอยมีจำนวนลดลง

**หน่วยงานรับผิดชอบหลัก**

- สำนักปลัด

**ความเชื่อมโยง**

1. ยุทธศาสตร์จังหวัด : ยุทธศาสตร์ที่ 3 การยกระดับคุณภาพชีวิตเพื่อสร้างความเข้มแข็งให้สังคมมีความพร้อมรับการเปลี่ยนแปลงทางเศรษฐกิจ สังคม และวัฒนธรรม กลยุทธ์ที่ 2 พัฒนาศักยภาพและคุณภาพชีวิตคนอุดรทุกกลุ่มทุกวัย
2. ยุทธศาสตร์การพัฒนาระบบโครงสร้างส่วนท้องถิ่น : ยุทธศาสตร์ที่ 4 การพัฒนาด้านการศึกษาและการเสริมสร้างความเข้มแข็งของสังคมและคุณภาพชีวิตที่ดีของประชาชน แนวทางการพัฒนาที่ 3 ส่งเสริม สนับสนุนการกีฬาและการเสริมสร้าง สุขภาพอนามัย การจัดกิจกรรมการส่งเสริมกีฬาและนันทนาการ

(6.) ยุทธศาสตร์การพัฒนาด้านการศึกษา ศาสนาและวัฒนธรรม

พันธกิจ : ส่งเสริมการศึกษา อนุรักษ์ศิลปวัฒนธรรม และขนบธรรมเนียมประเพณี

เป้าประสงค์ : ประชาชนได้รับการศึกษา รวมถึงการส่งเสริม อนุรักษ์ศิลปวัฒนธรรมขนบธรรมเนียมประเพณี

ตัวชี้วัดในเชิงปริมาณ/คุณภาพ : 1. จำนวนร้อยละของประชาชนที่ได้รับการส่งเสริมและการจัดคุณภาพการศึกษา  
เพิ่มมากขึ้น

2. จำนวนร้อยละของประชาชนที่มีสุขภาพแข็งแรงเพิ่มมากขึ้น

3. จำนวนร้อยละของประชาชนที่ได้รับการส่งเสริมด้านการศึกษาเพิ่มมากขึ้น

4. จำนวนร้อยละของประชาชนที่เข้าร่วมกิจกรรมการส่งเสริมประเพณีไทย

ศาสนา วัฒนธรรมท้องถิ่นเพิ่มมากขึ้น

กลยุทธ์/แนวทางการพัฒนาและตัวชี้วัดระดับกลยุทธ์

กลยุทธ์ / แนวทางการพัฒนา	ตัวชี้วัดระดับกลยุทธ์
1. การส่งเสริมและพัฒนาการศึกษา	- จำนวนร้อยละของประชาชนที่ได้รับการศึกษา เพิ่มขึ้น
2. จัดการบริหารการศึกษาตามที่ได้รับการถ่ายโอน	- จำนวนร้อยละของประชาชนที่ได้รับการศึกษา เพิ่มขึ้น
3. ส่งเสริมและพัฒนาการศึกษา	- จำนวนร้อยละของประชาชนที่ได้รับการส่งเสริมและ พัฒนาการศึกษา
4. การสนับสนุนงานประเพณี ศาสนาและ วัฒนธรรมท้องถิ่น	- ส่งเสริม สนับสนุนงานประเพณี ศาสนาและ วัฒนธรรมท้องถิ่นเพิ่มมากขึ้น

หน่วยงานรับผิดชอบหลัก

- สำนักปลัดและกองการศึกษา ศาสนาและวัฒนธรรม

ความเชื่อมโยง

1. ยุทธศาสตร์จังหวัด : ยุทธศาสตร์ที่ 3 การยกระดับคุณภาพชีวิตเพื่อสร้างความเข้มแข็งให้สังคมมีความพร้อมรับการเปลี่ยนแปลงทางเศรษฐกิจ สังคม และวัฒนธรรม กลยุทธ์ที่ 2 พัฒนาศักยภาพและคุณภาพชีวิตคนอุดรทุกกลุ่มทุกวัย กลยุทธ์ที่ 3 พัฒนากลไกการดำเนินงานลดความเหลื่อมล้ำด้านสังคมคนอุดรธานี และกลยุทธ์ที่ 4 พัฒนาระบบบริหารจัดการด้านสังคมคุณภาพชีวิต

2. ยุทธศาสตร์การพัฒนาระบบราชการส่วนท้องถิ่น : ยุทธศาสตร์ที่ 4 การพัฒนาการศึกษาและการเสริมสร้างความเข้มแข็งของสังคมและคุณภาพชีวิตที่ดีของประชาชน แนวทางการพัฒนาที่ 3 ส่งเสริมสนับสนุนกีฬาและการเสริมสร้างสุขภาพอนามัย แนวทางการพัฒนาที่ 4 ส่งเสริมพัฒนาระบบการศึกษาให้มีคุณภาพ ยุทธศาสตร์ที่ 5 การพัฒนาการส่งเสริมศิลปะ วัฒนธรรม และขนบธรรมเนียมประเพณี แนวทางการพัฒนาที่ 1 ส่งเสริม พัฒนา ศิลปะ วัฒนธรรม ดนตรี ขนบธรรมเนียมประเพณีของไทยและภูมิปัญญาท้องถิ่น และแนวทางการพัฒนาที่ 2 ปลุกจิตสำนึกของประชาชน เยาวชน ในด้านคุณธรรม จริยธรรม ขนบธรรมเนียมประเพณี และวัฒนธรรมที่ดี

(7.) ยุทธศาสตร์การพัฒนาด้านทรัพยากรธรรมชาติและสิ่งแวดล้อม

พันธกิจ : การจัดการทรัพยากรธรรมชาติและสิ่งแวดล้อม ไม่ให้เกิดมลพิษและมีความยั่งยืน

เป้าประสงค์ : ทรัพยากรธรรมชาติและสิ่งแวดล้อมมีความสมดุลและยั่งยืนไม่เป็นมลพิษ

- ตัวชี้วัดในเชิงปริมาณ/คุณภาพ :
1. จำนวนร้อยละของกิจกรรมที่ส่งเสริม อนุรักษ์ พื้นฟูทรัพยากรธรรมชาติและสิ่งแวดล้อมเพิ่มมากขึ้น
  2. จำนวนร้อยละของประชาชนที่เข้าใจบทบาทหน้าที่ของตนในการดูแลรักษา บริหารจัดการทรัพยากรธรรมชาติได้อย่างถูกต้องมีจำนวนเพิ่มขึ้น
  3. จำนวนร้อยละของการพัฒนาเกษตรอินทรีย์มีเพิ่มขึ้น

กลยุทธ์/แนวทางการพัฒนาและตัวชี้วัดระดับกลยุทธ์

กลยุทธ์ / แนวทางการพัฒนา	ตัวชี้วัดระดับกลยุทธ์
1. สร้างจิตสำนึกและความตระหนักในการอนุรักษ์ ทรัพยากรธรรมชาติและสิ่งแวดล้อม	- ทรัพยากรธรรมชาติมีความสมดุลและยั่งยืน
2. การฟื้นฟูและป้องกันการพังทลายของดิน	- ไม่มีการพังทลายของดิน
3. การพัฒนาเกษตรอินทรีย์	- การเกษตรอินทรีย์มีการพัฒนามากขึ้น

หน่วยงานรับผิดชอบหลัก

- สำนักปลัดฯ

ความเชื่อมโยง

1. ยุทธศาสตร์จังหวัด : ยุทธศาสตร์ที่ 5 การจัดการทรัพยากรธรรมชาติและสิ่งแวดล้อมเพื่อใช้ประโยชน์อย่างยั่งยืน  
กลยุทธ์ที่ 1 อนุรักษ์ พื้นฟูและใช้ประโยชน์ทรัพยากรธรรมชาติและสิ่งแวดล้อมแบบมีส่วนร่วมอย่างยั่งยืน  
กลยุทธ์ที่ 2 ส่งเสริมการจัดการสิ่งแวดล้อมและบริหารจัดการมลพิษ และกลยุทธ์ที่ 3 บริหารจัดการทรัพยากรธรรมชาติและสิ่งแวดล้อมแบบมีส่วนร่วม
2. ยุทธศาสตร์การพัฒนาระบบโครงสร้างส่วนท้องถิ่น : ยุทธศาสตร์ที่ 2 การพัฒนาด้านทรัพยากรธรรมชาติและสิ่งแวดล้อม  
แนวทางการพัฒนาที่ 1 เพิ่มความสมบูรณ์และพื้นที่ป่าอนุรักษ์ ป่าสงวนแห่งชาติ รวมทั้งการป้องกันไฟป่าและการจัดทำแนวเขตป่าอนุรักษ์ที่ชัดเจนและป้องกันรักษาป่าเชิงรุก แนวทางการพัฒนาที่ 2 พื้นฟูทรัพยากรดินและการใช้ประโยชน์ให้เหมาะสมกับสภาพพื้นที่ และเผยแพร่ความรู้เทคโนโลยีในการฟื้นฟู บำรุงดิน และการปลูกหญ้าแฝกตามแนวพระราชดำริ และแนวทางการพัฒนาที่ 3 ปลูกจิตสำนึกให้เกิดความตระหนัก และช่วยกันอนุรักษ์ทรัพยากรธรรมชาติและสิ่งแวดล้อม และส่งเสริมสนับสนุนให้ประชาชนมีส่วนร่วมในการจัดการทรัพยากรธรรมชาติและสิ่งแวดล้อม

(8.) ยุทธศาสตร์การพัฒนาด้านการเมือง และการบริหารจัดการ

พันธกิจ : พัฒนาระบบการให้บริการประชาชน โดยกระบวนการมีส่วนร่วมของประชาชนรวมถึงการบริหารจัดการตามหลักธรรมาภิบาล

เป้าประสงค์ : ประชาชนได้รับการด้วยความเป็นธรรม โปร่งใส มีส่วนร่วมในการพัฒนา

- ตัวชี้วัดในเชิงปริมาณ/คุณภาพ :
1. จำนวนร้อยละของประชาชนที่มีส่วนร่วมในการพัฒนาประชาธิปไตยเพิ่มขึ้น
  2. จำนวนร้อยละของบุคลากรที่ได้รับการพัฒนาเรื่องการปฏิบัติงานเพิ่มขึ้น
  3. จำนวนร้อยละของประชาชนมีความพึงพอใจต่อการให้บริการประชาชนของเจ้าหน้าที่เพิ่มขึ้น
  4. จำนวนร้อยละของประชาชนในการเข้ามามีส่วนร่วมในการพัฒนาท้องถิ่นรวมถึงการจัดระเบียบของชุมชนและสังคมด้วย
  5. จำนวนร้อยละของบุคลากรที่ปฏิบัติงานได้อย่างมีประสิทธิภาพ และประสิทธิผลเพิ่มมากขึ้น

กลยุทธ์/แนวทางการพัฒนาและตัวชี้วัดระดับกลยุทธ์

กลยุทธ์ / แนวทางการพัฒนา	ตัวชี้วัดระดับกลยุทธ์
1. ส่งเสริมประชาธิปไตยและการมีส่วนร่วมของประชาชน	- ประชาชนมีส่วนร่วมในการบริหารจัดการมากขึ้น รวมถึงส่งเสริมประชาธิปไตย
2. พัฒนาบุคลากรและองค์กร	- บุคลากรมีประสิทธิภาพและองค์กรมีการบริหารจัดการที่ดี
3. อำนวยความสะดวกในการให้บริการและความพร้อมของสำนักงาน	- ประสิทธิภาพและประสิทธิผลในการให้บริการประชาชน

หน่วยงานรับผิดชอบหลัก

- สำนักปลัดฯ

ความเชื่อมโยง

1. ยุทธศาสตร์จังหวัด : ยุทธศาสตร์ที่ 6 การเสริมสร้างความมั่นคง ความปลอดภัยในชีวิตและทรัพย์สินของประชาชน และสาธารณสุขสมบัติ แนวทางการพัฒนาที่ 3 ยกระดับประสิทธิภาพการบริหารจัดการภาครัฐสู่ความเป็นเลิศ
2. ยุทธศาสตร์การพัฒนางค์กรปกครองส่วนท้องถิ่น : ยุทธศาสตร์ที่ 4 การพัฒนาด้านการศึกษาและการเสริมสร้างความเข้มแข็งของสังคมและคุณภาพชีวิตที่ดีของประชาชน แนวทางการพัฒนาที่ 6 ส่งเสริมและสนับสนุนการมีส่วนร่วมของประชาชนในการพัฒนาท้องถิ่น และแนวทางการพัฒนาที่ 7 การจัดทำฐานข้อมูลทุกด้านเพื่อเพิ่มประสิทธิภาพในการบริหารจัดการ

## 2.7 จุดยืนทางยุทธศาสตร์

- (1) การพัฒนาชุมชนให้น่าอยู่มีความเข้มแข็ง โดยได้รับการบริการสาธารณะด้านโครงสร้างพื้นฐานที่จำเป็น เพื่อรองรับการขยายตัวของชุมชนและเศรษฐกิจ
- (2) การพัฒนาระบบการศึกษาและส่งเสริมศิลปวัฒนธรรมท้องถิ่น
- (3) ส่งเสริมและพัฒนาศักยภาพคนและความเข้มแข็งของชุมชนในการพึ่งตนเอง
- (4) การกำจัดขยะมูลฝอย สิ่งปฏิกูลและมลภาวะสิ่งแวดล้อมที่มีอย่างยั่งยืน
- (5) การพัฒนาระบบการบริหารจัดการภาครัฐที่ดีและมีส่วน

## 2.8 ความเชื่อมโยงของยุทธศาสตร์ในภาพรวม

ในการจัดทำแผนพัฒนาท้องถิ่น (พ.ศ.2561-2565) ของเทศบาลตำบลคำบาง มีความสอดคล้องกับแผนยุทธศาสตร์ชาติ 20 ปี แผนพัฒนาเศรษฐกิจและสังคมแห่งชาติ ฉบับที่ 12 แผนพัฒนาภาคตะวันออกเฉียงเหนือ แผนพัฒนากลุ่มจังหวัด และแผนพัฒนาจังหวัด รายละเอียด ดังนี้

### แผนยุทธศาสตร์ชาติ 20 ปี

1. ความมั่นคง
2. การสร้างความสามารถในการแข่งขัน
3. การพัฒนาและเสริมสร้างศักยภาพทรัพยากรมนุษย์
4. การสร้างโอกาสและความเสมอภาคทางสังคม
5. การสร้างการเติบโตบนคุณภาพชีวิตที่เน้นมิตรกับสิ่งแวดล้อม
6. การปรับโครงสร้างและพัฒนาระบบการบริหารจัดการภาครัฐ



### แผนพัฒนาเศรษฐกิจและสังคมแห่งชาติ ฉบับที่ 12

1. การสร้างและพัฒนาศักยภาพมนุษย์
2. การสร้างความเป็นธรรมและลดความเหลื่อมล้ำในสังคม
3. การสร้างความเข้มแข็งทางเศรษฐกิจและแข่งขันได้อย่างยั่งยืน
4. การเติบโตที่เป็นมิตรกับสิ่งแวดล้อมเพื่อพัฒนาอย่างยั่งยืน
5. การเสริมสร้างความมั่นคงแห่งชาติเพื่อการพัฒนาประเทศสู่ความมั่งคั่งและยั่งยืน
6. การบริหารจัดการในภาครัฐ การป้องกันการทุจริต ประพฤติมิชอบและธรรมาภิบาลในสังคมไทย
7. การพัฒนาโครงสร้างพื้นฐานและระบบไอทีดิจิทัล
8. การพัฒนายุทธศาสตร์ เทคโนโลยี วิจัย และนวัตกรรม
9. การพัฒนาภาคเมือง และพื้นที่เศรษฐกิจ
10. ความร่วมมือระหว่างประเทศเพื่อการพัฒนา

### ยุทธศาสตร์ภาคตะวันออกเฉียงเหนือ

1. บริหารจัดการน้ำให้เพียงพอต่อการพัฒนาเศรษฐกิจและคุณภาพชีวิตอย่างยั่งยืน
2. แก้ปัญหาความยากจนและพัฒนาคุณภาพชีวิตผู้มีรายได้น้อยเพื่อลดความเหลื่อมล้ำทางสังคม
3. สร้างความเข้มแข็งของฐานเศรษฐกิจภายในควบคู่กับการแก้ปัญหาทรัพยากรธรรมชาติและสิ่งแวดล้อม
4. พัฒนาการท่องเที่ยวเชิงบูรณาการ
5. ใช้โอกาสจากการพัฒนาโครงข่ายคมนาคมขนส่งที่เชื่อมโยงพื้นที่ เศรษฐกิจหลักภาคกลางและพื้นที่ระเบียบเศรษฐกิจภาค ตะวันออก (EEC) เพื่อพัฒนาเมือง และพื้นที่เศรษฐกิจใหม่ ๆ ของภาค
6. พัฒนาความร่วมมือและใช้ประโยชน์จากข้อตกลงกับประเทศเพื่อนบ้านในการสร้างความเข้มแข็งทางเศรษฐกิจตามแนว ชายแดนและแนวระเบียบเศรษฐกิจ

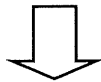

### ยุทธศาสตร์กลุ่มจังหวัดภาคตะวันออกเฉียงเหนือตอนบน 1

1. การส่งเสริมการพัฒนาเศรษฐกิจ การผลิตและการบริการที่เป็นมิตรกับสิ่งแวดล้อม
2. ยกระดับการท่องเที่ยวเชิงรัศลักษณ์ด้านอารยธรรม ประวัติศาสตร์ วัฒนธรรมและประเพณี ของอนุภูมิภาคลุ่มแม่น้ำโขง
3. เพิ่มศักยภาพการผลิตทางการเกษตรและการสร้างมูลค่าเพิ่มเพื่อการแข่งขัน



### ยุทธศาสตร์การพัฒนาจังหวัดอุดรธานี

1. การพัฒนาศักยภาพการการค้าการลงทุนเพื่อเพิ่มขีดความสามารถในการแข่งขันด้วยเทคโนโลยีที่ทันสมัยและเป็นสากล
2. การส่งเสริมการพัฒนาเกษตรอุตสาหกรรม ยกระดับมาตรฐานการผลิตสินค้าเกษตรปลอดภัยและเกษตรอินทรีย์
3. การยกระดับคุณภาพชีวิตเพื่อสร้างความเข้มแข็งให้สังคมมีความพร้อมรับการเปลี่ยนแปลงทางเศรษฐกิจสังคม และ วัฒนธรรม
4. การพัฒนาการท่องเที่ยวเชิงอนุรักษ์ การบริการและการส่งเสริมศิลปวัฒนธรรม ประเพณีท้องถิ่น
5. การจัดการทรัพยากรธรรมชาติและสิ่งแวดล้อมเพื่อการใช้ประโยชน์อย่างยั่งยืน
6. การเสริมสร้างความมั่นคง ความปลอดภัยในชีวิตและทรัพย์สินของประชาชน



### ยุทธศาสตร์การพัฒนาองค์กรปกครองส่วนท้องถิ่นในเขตจังหวัดอุดรธานี

1. การพัฒนาศักยภาพการค้าการลงทุนเพื่อเพิ่มขีดความสามารถในการแข่งขันในอนุภาคลุ่มน้ำโขง
2. การส่งเสริมการพัฒนาเกษตรอุตสาหกรรม ยกระดับมาตรฐานการผลิตสินค้าเกษตรปลอดภัยและเกษตรอินทรีย์
3. การยกระดับคุณภาพชีวิตเพื่อสร้างความเข้มแข็งให้สังคมมีความพร้อมกับการเปลี่ยนแปลงทางเศรษฐกิจ สังคม และวัฒนธรรม
4. การยกระดับมาตรฐานอุตสาหกรรมไม้ซ้ การท่องเที่ยว และอุตสาหกรรมกีฬา โดยใช้รัศลักษณ์และศักยภาพ ค้ำานที่ตั้งเพื่อ สร้างความเป็นเมืองศูนย์กลางไม้ซ้ของอนุภาคลุ่มน้ำโขง
5. การจัดการทรัพยากรธรรมชาติและสิ่งแวดล้อมเพื่อการใช้ ประโยชน์อย่างยั่งยืน
6. การเสริมสร้างความมั่นคง ความปลอดภัยในชีวิตทรัพย์สินของประชาชน ๗. ค้ำานบริหารจัดการแบบบูรณาการ



ยุทธศาสตร์การพัฒนาขององค์กรปกครองส่วนท้องถิ่น

1. ด้านโครงสร้างพื้นฐานและสาธารณูปโภค
2. ด้านแหล่งน้ำ
3. ด้านเศรษฐกิจ
4. ด้านสังคม
5. ด้านสาธารณสุข
6. ด้านการศึกษา ศาสนาและวัฒนธรรม
7. ด้านทรัพยากรธรรมชาติและสิ่งแวดล้อม
8. ด้านการเมือง และการบริหาร

3. การวิเคราะห์เพื่อพัฒนาท้องถิ่น

3.1 การวิเคราะห์กรอบการจัดทำยุทธศาสตร์ขององค์กรปกครองส่วนท้องถิ่น

ผลการวิเคราะห์ปัญหาและความต้องการของประชาชนในเขตเทศบาลตำบลคำบัง จากการได้ทำประชาคมหมู่บ้าน และใช้ข้อมูลความจำเป็นพื้นฐาน (จปฐ.) และข้อมูลการจัดทำแผนแม่บทชุมชนของตำบลคำบัง สรุปได้ดังนี้

ผลการวิเคราะห์ปัญหาความต้องการของประชาชนในเทศบาลตำบลคำบัง

ขอบข่ายและปริมาณของปัญหา	พื้นที่เป้าหมาย/ กลุ่มเป้าหมาย	การคาดการณ์แนวโน้มในอนาคต
<p>1. ปัญหาด้านโครงสร้างพื้นฐาน และ สาธารณูปโภค</p> <p><u>ลักษณะของปัญหา</u></p> <p>1.1 การคมนาคมไม่สะดวก</p> <p>- ถนนในหมู่บ้านบางสายจะเป็นถนนดินลูกรัง หินคลุก เมื่อฝนตกทำให้ถนนเป็นหลุมเป็นบ่อทำให้การสัญจรไปมาไม่สะดวก อีกทั้งสภาพผิวจราจรค่อนข้างแคบ ทำให้เป็นอุปสรรคต่อการสัญจร</p> <p>1.2 คุณภาพน้ำประปาและน้ำประปายังไม่เพียงพอประชาชน</p> <p>- น้ำประปาบางหมู่บ้านยังไม่สะอาดและไม่เพียงพอสำหรับผู้บริโภค ขาดแหล่งน้ำใต้ดินหรือแหล่งน้ำใต้ดินมีความเค็มและเป็นสนิม</p> <p>1.3 ไฟฟ้าส่องสว่างสาธารณะไม่เพียงพอ</p> <p>- บริเวณทางสัญจรหลายแห่งในหมู่บ้านไม่มีไฟส่องสว่างสาธารณะทำให้อาจเป็นอันตรายต่อชีวิตและทรัพย์สินของราษฎรผู้ใช้เส้นทาง ไม่ว่าจะเป็นการเสี่ยงต่อการเกิดอุบัติเหตุบนท้องถนนหรือการโจรกรรมและปัญหาอาชญากรรมต่าง ๆ</p>	<p>1.1 ทุกหมู่บ้าน</p> <p>- จำนวน 10 หมู่บ้าน</p> <p>1.2 จำนวน 8 แห่ง</p> <p>1.3 บริเวณทางสัญจรภายในหมู่บ้าน จุดเสี่ยงต่างๆ ภายในชุมชน จำนวน 10 หมู่บ้าน</p>	<p>1.1 หากสามารถดำเนินการก่อสร้างยกระดับถนนขยายผิวจราจรให้สูงพ้นจากน้ำท่วม จะทำให้ไม่ต้องดำเนินโครงการซ่อมแซมถนนคสล. ถนนลูกรัง หินคลุก ให้สิ้นเปลืองงบประมาณ หรือ ซ้ำซ้อน กับหน่วยงานอื่นอีก</p> <p>1.2 ของบุดหนุนจากหน่วยงานในสังกัดกรมทรัพยากรน้ำและสำนักงานทรัพยากรน้ำบาดาลช่วยเหลือในการตรวจสอบคุณภาพและเทศบาลดำเนินการติดตั้งถังกรองน้ำสำหรับจุดที่จะต้องปรับปรุงแก้ไข และดำเนินการก่อสร้างระบบประปาให้ราษฎรมีน้ำประปาใช้ทุกหมู่บ้าน</p> <p>1.3 ประสานหน่วยงานที่รับผิดชอบคือการไฟฟ้าส่วนภูมิภาคในการดูแลให้ความช่วยเหลือ โดยอาจจะของบประมาณจากไฟฟ้า หรือองค์กรปกครองส่วนท้องถิ่นให้การสนับสนุนเพื่อความรวดเร็วในการแก้ไขปัญหา</p>



ขอบข่ายและปริมาณของปัญหา	พื้นที่เป้าหมาย/ กลุ่มเป้าหมาย	การคาดการณ์แนวโน้มในอนาคต
<p>2. ปัญหาด้านแหล่งน้ำ</p> <p><b>ลักษณะของปัญหา</b></p> <p>2.1 แหล่งน้ำตื้นเขิน</p> <ul style="list-style-type: none"><li>- แหล่งน้ำบางแห่งในหมู่บ้านตื้นเขิน ทำให้ไม่สามารถกักเก็บปริมาณน้ำที่จะใช้เพื่อการอุปโภคหรือเพื่อการเกษตรไม่เพียงพอ</li></ul>	<p>2.1 ทุกหมู่บ้าน</p> <ul style="list-style-type: none"><li>- จำนวน 10 หมู่บ้านสำหรับแหล่งน้ำเพื่อการเกษตร</li></ul>	<p>2.1 ดำเนินการขุดลอกให้ปริมาณน้ำเพียงพอกับความต้องการและปรับปรุงกลุ่มน้ำ ลำห้วยให้สะอาดตาทุกสายในเขตเทศบาล</p>
<p>3. ปัญหาด้านเศรษฐกิจ</p> <p><b>ลักษณะของปัญหา</b></p> <p>3.1 ขาดแหล่งจำหน่ายสินค้าทางการเกษตร</p> <ul style="list-style-type: none"><li>- ขาดแหล่งจำหน่ายสินค้า หรือราคาผลผลิตทางการเกษตรตกต่ำ ทำให้ประชาชนผลิตสินค้าทางการเกษตรแล้วไม่มีที่จำหน่ายหรือราคาต่ำกว่าต้นทุน</li><li>- ขาดแหล่งเงินทุนในการประกอบอาชีพ</li></ul>	<p>2.1 ราษฎรในเขตพื้นที่ตำบล จำนวน 10 หมู่บ้าน</p>	<p>2.1 หาแหล่งตลาดที่มั่นคงและมีการรวมกลุ่มเกษตรกรและการจัดให้มีการฝึกอาชีพ ส่งเสริมสนับสนุนการจัดตั้งกลุ่มอาชีพเพื่อเสริมรายได้ให้กับราษฎรที่ว่างงานทั้งเกษตรกรและราษฎรที่มีใช้เกษตรกร รวมถึงสนับสนุนงบประมาณและวิทยากรเทคโนโลยี/นวัตกรรมใหม่ๆ ที่ทันสมัยในการประกอบอาชีพ</p> <p>2.2 หาแหล่งเงินทุนในการประกอบอาชีพให้กับประชาชนในเขตพื้นที่</p>
<p>4. ปัญหาด้านสังคม</p> <p><b>ลักษณะของปัญหา</b></p> <p>4.1 ปัญหาสวัสดิการแก่ผู้ด้อยโอกาสในสังคมไม่เพียงพอ</p> <ul style="list-style-type: none"><li>- ผู้สูงอายุ ผู้พิการ ผู้ติดเชื้อเอชไอวี และผู้ด้อยโอกาสทางสังคม ได้รับความช่วยเหลือบางส่วนแต่ไม่เพียงพอต่อค่าใช้จ่ายในการดำเนินชีวิตประจำวันเท่าที่ควร</li><li>- ขาดวัสดุ - อุปกรณ์ เพื่อช่วยเหลือผู้พิการ</li></ul>	<p>4.1 ผู้สูงอายุ ผู้พิการ ผู้ติดเชื้อเอชไอวี และผู้ด้อยโอกาสทางสังคมอื่น ๆ ในเขตตำบล</p>	<p>4.1 หากได้รับการจัดสรรงบประมาณเพิ่มขึ้นประชาชนในตำบลได้รับการช่วยเหลือด้านสวัสดิการเพิ่มขึ้นหรือประสานหน่วยงานอื่นที่เกี่ยวข้องในการให้ความสงเคราะห์ฯ</p>

<p>ขอบข่ายและปริมาณของปัญหา</p>	<p>พื้นที่เป้าหมาย/ กลุ่มเป้าหมาย</p>	<p>การคาดการณ์แนวโน้มในอนาคต</p>
<p><b>5. ปัญหาด้านสาธารณสุข</b> <b>ลักษณะของปัญหา ได้แก่</b></p> <p>5.1 บุคลากรมีจำนวนไม่เพียงพอ</p> <p>5.2 ราษฎรขาดความรู้ ความเข้าใจและไม่ให้ความสำคัญกับตนเองในเรื่องของสุขภาพอนามัย เช่น โรคเบาหวาน โรคความดันและโรคอื่น ๆ</p> <p>5.3 ขาดงบประมาณในการบริหารจัดการ</p>	<p>5.1 ราษฎรในทุกหมู่บ้าน</p> <p>- จำนวน 10 หมู่บ้าน</p>	<p>5.1 ราษฎรทุกหมู่บ้านมีสุขภาพอนามัยที่ดี ปราศจากโรคภัยที่ตนเองสามารถป้องกันได้โดยการให้ความรู้ การฝึกอบรมเพื่อเพิ่มประสิทธิภาพ การสาธารณสุขมูลฐานประจำหมู่บ้าน และแนะนำการดูแลสุขภาพขั้นพื้นฐาน รวมถึงการป้องกันโรคติดต่อ ส่งเสริมการออกกำลังกายเพื่อสุขภาพ ฯลฯ</p>
<p><b>6. ปัญหาด้านการศึกษา ศาสนา และวัฒนธรรม</b> <b>ลักษณะของปัญหา</b></p> <p>6.1 หน่วยงานการศึกษาในพื้นที่ไม่อยู่ในความรับผิดชอบของท้องถิ่น ทำให้ช่วยเหลือไม่เต็มที่</p> <p>- โรงเรียนในเขตพื้นที่เทศบาล ไม่ได้อยู่ในสังกัดของท้องถิ่นทำให้การสนับสนุนช่วยเหลือมีอยู่อย่างจำกัด เนื่องจากโรงเรียนเป็นส่วนราชการที่มีงบประมาณเป็นของตนเอง</p> <p>6.2 ขาดบุคลากรที่มีความรู้ความเข้าใจ การพัฒนาการของเด็กหรือการสร้างเสริมจินตนาการความเป็นอัจฉริยะในตัวเด็ก</p> <p>- บุคลากรไม่เพียงพอต่อการเสริมทักษะพัฒนาการเด็กในท้องถิ่นทำให้เด็กบางคนไม่มีโอกาสที่จะได้รับสื่อเพื่อเสริมทักษะความรู้ความสามารถในการเรียนรู้</p>	<p>6.1 โรงเรียนสังกัดสพฐ. ในเขตพื้นที่ตำบลคำบง</p> <p>6.2 เด็ก/เยาวชนในเขตตำบล จำนวน 10 หมู่บ้าน</p>	<p>6.1 หากมีการถ่ายโอนโรงเรียนในเขตรับผิดชอบซึ่งเดิมสังกัดสำนักงานเขตพื้นที่การศึกษา มาสังกัดกระทรวงมหาดไทย ขึ้นตรงกับเทศบาลโดยตรงจะทำให้ดำเนินการตั้งงบประมาณของกองการศึกษาฯ เพื่อพัฒนาการศึกษาให้กับเด็กในชุมชนต่อไป</p> <p>6.2 นโยบายหลักจะเน้นที่จุดเริ่มต้นของการพัฒนาคน คือ เริ่มจากการพัฒนาที่ตัวเด็กในชุมชน เทศบาลจะพยายามหาบุคลากรที่มีความรู้ความสามารถ และจัดสื่อการเรียนการสอนหรือการฝึกอบรมเข้าค่ายให้เด็กมีทักษะ มีจินตนาการ มีการพัฒนาสมอง เพื่อให้เป็นผู้ใหญ่ที่มีความรู้ความสามารถกลับมาพัฒนาท้องถิ่นต่อไปในอนาคต</p>

<p>ขอบข่ายและปริมาณของปัญหา</p>	<p>พื้นที่เป้าหมาย/ กลุ่มเป้าหมาย</p>	<p>การคาดการณ์แนวโน้มในอนาคต</p>
<p>6. ปัญหาด้านการศึกษา ศาสนา และวัฒนธรรม (ต่อ) <b>ลักษณะของปัญหา</b> 6.3 งบประมาณไม่เพียงพอต่อการส่งเสริมศาสนา วัฒนธรรม ประเพณีท้องถิ่น</p> <ul style="list-style-type: none"> <li>- เนื่องจากท้องถิ่นมีงบประมาณค่อนข้างจำกัดในการพัฒนา ทำให้การพัฒนาในด้านการส่งเสริมศาสนา วัฒนธรรม ประเพณีไม่เกิดประสิทธิภาพ ประสิทธิผลเท่าที่ควร</li> <li>- ขาดการส่งเสริมด้านศาสนา วัฒนธรรม ประเพณีท้องถิ่น</li> </ul>	<ul style="list-style-type: none"> <li>- ผู้นำชุมชน ราษฎรในหมู่บ้าน</li> <li>- ศาสนา วัฒนธรรม ประเพณี ที่สำคัญ เช่น บุญบั้งไฟ การแต่งกาย การทำบุญ เป็นต้น</li> </ul>	<ul style="list-style-type: none"> <li>- จัดกิจกรรม/โครงการ เพื่อสร้างความสามัคคีในหมู่คณะ เพื่อขจัดความขัดแย้งที่ก่อให้เกิดปัญหาและอุปสรรคในการปฏิบัติงานภายในชุมชน</li> <li>- ท้องถิ่นจะประสานหน่วยงานที่มีงบประมาณที่จะให้ความช่วยเหลือ สนับสนุน หนุนแรงค์ให้ศาสนา วัฒนธรรม ประเพณีในตำบลให้เป็นที่รู้จัก</li> <li>- จัดกิจกรรม/โครงการ เพื่อเป็นการส่งเสริมเกี่ยวกับศาสนา วัฒนธรรม ประเพณีท้องถิ่น</li> </ul>
<p>7. ปัญหาด้านทรัพยากรธรรมชาติและสิ่งแวดล้อม <b>ลักษณะของปัญหา ได้แก่</b> 7.1 ดินเสื่อมสภาพจากการใช้สารเคมี</p> <ul style="list-style-type: none"> <li>- ราษฎรยังไม่ตระหนักถึงอันตรายจากการใช้สารเคมีที่มากเกินไป ในการทำการเกษตร</li> </ul> <p>7.2 มีการตัดไม้ทำลายป่าเพื่อทำการเกษตร</p> <ul style="list-style-type: none"> <li>- เนื่องจากราษฎรมีการทำไร่มากขึ้นทำให้ป่าไม้มีจำนวนลดลง และเกิดภัยธรรมชาติเพิ่มขึ้น</li> </ul>	<p>7.1 จำนวนหมู่บ้าน 10 หมู่บ้าน</p>	<p>7.1 รมรงค์ / ส่งเสริมการทำเกษตรอินทรีย์ เพื่อฟื้นฟูความเสื่อมสภาพของดิน รวมถึงการอบรมให้ความรู้ถึงอันตรายของการใช้สารเคมีและผลกระทบที่มีต่อสิ่งแวดล้อม</p> <p>7.2 รมรงค์/ส่งเสริมให้มีการปลูกป่า/ปลูกต้นไม้</p>

ขอบข่ายและปริมาณของปัญหา	พื้นที่เป้าหมาย/ กลุ่มเป้าหมาย	การคาดการณ์แนวโน้มในอนาคต
<p>8. ปัญหาด้านการเมืองและการบริหาร <u>ลักษณะของปัญหา</u></p> <p>8.1 ระเบียบกฎหมายไม่ชัดเจนในการพัฒนาท้องถิ่น</p> <p>- คณะผู้บริหาร สมาชิกสภาเทศบาล พนักงาน / เจ้าหน้าที่ ขาดความรู้ ความเข้าใจในเรื่องกฎหมาย / ระเบียบที่เกี่ยวข้องในการปฏิบัติงาน ทำให้เป็นอุปสรรคต่อการปฏิบัติหน้าที่ราชการ</p> <p>8.2 ประชาชนขาดความตระหนัก บทบาทหน้าที่ สิทธิในการมีส่วนร่วมทางการเมือง</p>	<p>8.1 คณะผู้บริหาร สมาชิกสภาเทศบาล พนักงาน / เจ้าหน้าที่ ประชาชน และคณะกรรมการหมู่บ้านต่างๆ</p> <p>8.2 ประชาชนในเขตพื้นที่ จำนวน 10 หมู่บ้าน</p>	<p>8.1 เพื่อเพิ่มประสิทธิภาพและศักยภาพในการปฏิบัติงานการให้บริการที่เป็นสาธารณะแก่ประชาชน จึงเร่งสนับสนุนจัดให้มีหรือส่งบุคลากรฝ่ายต่างๆ เข้าร่วมการฝึกอบรมหลักสูตรที่เกี่ยวข้อง เพื่อนำมาใช้ให้เป็นประโยชน์แก่งานราชการ รวมถึงการจัดให้มีหรือส่งเสริมให้เข้าร่วมศึกษาดูงาน ส่วนราชการ ฯลฯ ที่เป็นต้นแบบให้นำมาประยุกต์ใช้กับองค์กร เพื่อก่อให้เกิดประสิทธิภาพ ประสิทธิผลต่อไป</p> <p>8.2 ส่งเสริมให้ความรู้ ความเข้าใจแก่ประชาชนในเรื่องบทบาท หน้าที่ สิทธิทางการเมืองให้มากขึ้น</p>

### 3.2 การประเมินสถานการณ์สภาพแวดล้อมภายนอกที่เกี่ยวข้อง

ในการจัดทำแผนพัฒนาท้องถิ่น (พ.ศ.2561-2565) ของเทศบาลตำบลคำบงได้ใช้การวิเคราะห์ SWOT Analysis/Demand (Demand Analysis)/Global Demand และ Trend ปัจจัยและสถานการณ์การเปลี่ยนแปลงที่มีผลต่อการพัฒนา อย่างน้อยต้องประกอบด้วย การวิเคราะห์ศักยภาพด้านเศรษฐกิจ ด้านสังคม ด้านทรัพยากรธรรมชาติและสิ่งแวดล้อม ซึ่งมีรายละเอียดดังนี้

#### 1) จุดแข็ง (S : Strength)

- 1.1 ประชาชน ผู้นำชุมชน มีความพร้อมที่จะให้ความร่วมมือกับทางราชการในการพัฒนาท้องถิ่นของตนเอง
- 1.2 ชุมชนเข้มแข็งได้รับการบริการสาธารณะด้านโครงสร้างพื้นฐานอย่างครบถ้วน
- 1.3 มีเส้นทางสัญจรเป็นไปด้วยความสะดวก เนื่องจากมีถนนทางหลวงแผ่นดินหมายเลข 2021 ในการสัญจรไปมาระหว่างอำเภอบ้านฝางและจังหวัดอุดรธานี
- 1.4 มีรถโดยสารประจำทางสายบ้านฝาง – อุดรธานี และสายน้ำโสม – อุดรธานี
- 1.5 ประชาชนยังยึดมั่นในขนบธรรมเนียมประเพณีและวัฒนธรรมท้องถิ่น
- 1.6 มีแหล่งเก็บน้ำไว้ใช้เพื่อการเกษตรกรรม
- 1.7 มีตลาดนัดของเอกชนจำนวน 1 แห่ง (เปิดทำการทุกวันพุธและวันเสาร์)
- 1.8 ประชากรส่วนใหญ่มีอาชีพเกษตรกรรม ผลผลิตทางการเกษตรที่สำคัญ ได้แก่ ข้าว อ้อย มันสำปะหลัง และการเลี้ยงสัตว์ ฯลฯ
- 1.9 มีโรงเรียนสังกัด สพฐ. จำนวน 6 โรงเรียน เปิดสอนตั้งแต่ระดับก่อนประถมศึกษาถึงระดับมัธยมศึกษาตอนต้น
- 1.10 ศูนย์พัฒนาเด็กเล็กจำนวน 4 แห่ง สังกัดเทศบาลตำบลคำบง
- 1.11 มีหน่วยงานรัฐวิสาหกิจ อยู่ในเขตเทศบาล คือ ที่ทำการไปรษณีย์ (สาขาย่อยคำบง - หนองหัวคุ) อำเภอบ้านฝาง ธนาคารเพื่อการเกษตรและสหกรณ์การเกษตรสาขาคำบง
- 1.12 มีการประสานความร่วมมือระหว่างเทศบาลกับส่วนราชการในพื้นที่
- 1.13 มีความสงบภายในหมู่บ้าน ไม่ค่อยจะมีปัญหา ด้านความปลอดภัยในชีวิตและทรัพย์สิน
- 1.14 มีการจัดตั้งหมู่บ้านจำนวน 10 หมู่บ้าน ในเขตเทศบาลตำบลคำบง ประกอบด้วยตัวแทนของประชาชนในหมู่บ้านเป็นคณะกรรมการ หมู่บ้านละ 10 คน
- 1.15 ผู้นำชุมชนให้ความร่วมมือในการพัฒนาท้องถิ่น
- 1.16 มีการดูแลรักษาระบบประปาเป็นอย่างดี ทำให้มีน้ำในการอุปโภค - บริโภคตลอดทั้งปี
- 1.17 เทศบาลตำบลคำบง มีศักยภาพเพียงพอที่รองรับการบริการสาธารณะและสามารถแก้ไขปัญหาความเดือดร้อนของประชาชน
- 1.18 มีสนามกีฬาเนกประสงค์ สนามบาสเกตบอล สนามฟุตบอล สนามตะกร้อ สนามเด็กเล่นไว้คอยบริการ
- 1.19 มีการสืบสานประเพณี ขนบธรรมเนียม วัฒนธรรมท้องถิ่นเป็นประจำทุกปีตามฮีต 12 คอง 14
- 1.20 มีวัดจำนวน 10 แห่ง และสำนักสงฆ์จำนวน 1 แห่ง
- 1.21 เทศบาลมีหอกระจายข่าว ระบบเสียงตามสายเพื่อทำการประชาสัมพันธ์ ให้ประชาชนได้รับทราบข้อมูลข่าวสาร
- 1.22 เทศบาลมีรถกู้ชีพ - กู้ภัย ไว้คอยบริการในกรณีเกิดเหตุฉุกเฉินตลอด 24 ชั่วโมง
- 1.23 มีการให้บริการด้านการสื่อสารของบริษัททีโอที แคทเทเลคอม และมีสัญญาณโทรศัพท์ไร้สายของ ของเอกชนหลายบริษัท เช่น AIS DETAC และ TRUE

1.24 มีกองทุนในหมู่บ้าน เช่น การออมเงินสัจจะ ธนาคารข้าว การออมเงินวันละบาท กองทุนเงินล้าน ฯลฯ

1.25 มีกลุ่มอาชีพแม่บ้าน เช่น กลุ่มทอผ้า กลุ่มถักสานพลาสติก ฯลฯ กลุ่มปลูกผักปลอดสารพิษ กลุ่มทอเสื่อกก กลุ่มเพาะเห็ดในโรงเรือน ฯลฯ

## 2) จุดอ่อน (W : Weakness)

2.1 คนในวัยทำงาน วัยหนุ่มสาวอพยพไปทำงานทำในเมืองและต่างประเทศ

2.2 ราษฎรส่วนใหญ่มีฐานะยากจน ส่วนใหญ่ประชาชนประกอบอาชีพทางการเกษตรกรรม เพียงอย่างเดียวทำให้ขาดรายได้เสริมเพื่อเพิ่มรายได้

2.3 ประชาชนไม่สามารถรวมกลุ่มกันเพื่อดำเนินการด้านเศรษฐกิจของชุมชนในรูปแบบของกลุ่มอาชีพได้อย่างเข้มแข็งและมีประสิทธิภาพเท่าที่ควร

2.4 เทศบาลเป็นหมู่บ้านที่อยู่ห่างไกลตัวเมือง ข้าวของราคาแพง เพราะต้องนำมาจากแหล่งอื่นหรือในเมืองใหญ่ จึงมีการบวกราคาค่าขนส่งเข้าไปอีก เช่น น้ำมัน เสื้อผ้า นุ่งห่ม ฯลฯ

2.5 ขาดแหล่งเก็บกักน้ำเพื่อการอุปโภค - บริโภค และน้ำเพื่อการเกษตร

2.6 ขาดสถานศึกษาระดับฝึกออาชีพ

2.7 เทศบาลตำบลคำบง ขาดบุคลากรที่มีความชำนาญเฉพาะด้าน เช่น ด้านเทคโนโลยีและสารสนเทศ ฯลฯ

2.8 ไม่มีตลาดสดที่ดำเนินการโดยเทศบาล

2.9 ที่ดินในเขตพื้นที่เทศบาล มีราคาสูงถ้าจะพัฒนาในด้านการเกษตรและภาคอุตสาหกรรม ต้องใช้งบประมาณจำนวนมาก

## 3) โอกาส (O : Opportunity)

3.1 จังหวัดอุดรธานี สามารถสนับสนุนงบประมาณให้เทศบาลตำบลคำบง ที่มีแผนงาน/โครงการตามแนวทางยุทธศาสตร์การพัฒนาจังหวัด

3.2 มีเส้นทางคมนาคมสะดวก สามารถรองรับการขยายตัวของการลงทุนทางเศรษฐกิจ

3.3 ได้รับความร่วมมือสนับสนุนจากหน่วยงานของรัฐเป็นอย่างดี การปฏิรูประบบราชการทำให้พนักงานเกิดความกระตือรือร้นในการปฏิบัติงาน

3.4 รัฐบาลมีนโยบายให้ประชาชนมีส่วนร่วมในการพัฒนาท้องถิ่นของตนเอง

3.5 ได้รับงบประมาณจากส่วนกลางเพิ่มขึ้นเพื่อให้เพียงพอในการบริหารจัดการท้องถิ่น

## 4) ข้อจำกัด (T : Threat)

4.1 มีปัญหาแนวเขตการปกครองระหว่างตำบลใกล้เคียง

4.2 ปัจจุบันเทศบาลตำบลคำบง เป็นเทศบาลขนาดกลาง มีงบประมาณจำกัดเมื่อเทียบกับภารกิจหน้าที่ต่างๆ ตามกฎหมายที่กำหนดให้เป็นอำนาจหน้าที่ของเทศบาลตามกฎหมายอื่น ตามภารกิจถ่ายโอนฯ ตามนโยบายท้องถิ่น นโยบายจังหวัดและนโยบายรัฐบาล

4.3 งบประมาณที่ได้รับจากส่วนกลาง ไม่เพียงพอในการบริหารงาน

4.4 กฎหมายและระเบียบต่างๆ ในการปฏิบัติงานทำให้ขาดความคล่องตัวในการบริหารงาน

4.5 การถ่ายโอนภารกิจต่างๆ ไม่เป็นไปในแนวทางเดียวกัน ทำให้การปฏิบัติงาน เกิดความล่าช้าไม่เป็นไปตามวัตถุประสงค์ที่วางไว้เท่าที่ควร

4.6 การพัฒนาบางด้านต้องเป็นไปตามกฎหมาย จึงไม่สามารถดำเนินการแก้ปัญหาได้ ต้องอาศัยความเสียสละของชุมชนเท่านั้น ซึ่งบางครั้งก็ทำได้ยากมาก

### ส่วนที่ 3

## การนำแผนพัฒนาท้องถิ่นไปสู่การปฏิบัติ

\*\*\*\*\*

#### 3.1 ยุทธศาสตร์การพัฒนาและแผนงาน

ที่	ยุทธศาสตร์การพัฒนา	ด้าน	แผนงาน	หน่วยงาน รับผิดชอบหลัก	หน่วยงาน สนับสนุน
1	ด้านโครงสร้างพื้นฐานและ สาธารณูปโภค	บริการชุมชนและสังคม	เคหะและชุมชน	กองช่าง	ทุก หน่วยงาน ของเทศบาล ตำบลคำบาง
2	ด้านแหล่งน้ำ	บริการชุมชนและสังคม	เคหะและชุมชน	กองช่าง	
3	ด้านเศรษฐกิจ	บริการชุมชนและสังคม บริหารทั่วไป	เคหะและชุมชน เกษตร	กองช่าง สำนักปลัดฯ	
4	ด้านสังคม	บริหารทั่วไป การดำเนินงานอื่น	บริหารงานทั่วไป งบกลาง	สำนักปลัดฯ สำนักปลัดฯ	
5	ด้านสาธารณสุข	บริหารทั่วไป บริการชุมชนและสังคม	บริหารงานทั่วไป เคหะชุมชน	สำนักปลัดฯ กองช่าง	
6	ด้านการศึกษา ศาสนา และวัฒนธรรม	บริการชุมชนและสังคม บริการชุมชนและสังคม	การศึกษา การศาสนา วัฒนธรรมและ นันทนาการ	กองการศึกษาฯ กองการศึกษาฯ	
7	ด้านทรัพยากรธรรมชาติและ สิ่งแวดล้อม	บริหารทั่วไป	บริหารงานทั่วไป	สำนักปลัดฯ	
8	ด้านการเมืองและ การบริหาร	บริหารทั่วไป	บริหารงานทั่วไป	สำนักปลัดฯ	
รวม	8 ยุทธศาสตร์	-	-	4 สำนัก/กอง	

### 3.2 บัญชีโครงการพัฒนา ภายใต้วิสัยทัศน์การพัฒนา

“เป็นองค์กรที่ทำงาน ใกล้ชิดกับประชาชนมากที่สุด เพื่อยกระดับคุณภาพชีวิตของประชาชน  
ให้มั่นคงและยั่งยืน”

ตามวิสัยทัศน์ดังกล่าว คณะกรรมการจัดทำแผนพัฒนาเทศบาลตำบลคำบง จึงได้นำมาเป็นกรอบแนวทาง  
ในการกำหนดโครงการ/กิจกรรม สำหรับการพัฒนาในพื้นที่เทศบาล พร้อมทั้งได้นำแนวทางตามที่ประชาคมท้องถิ่น  
ได้เสนอแนะ โดยสามารถแยกเป็นยุทธศาสตร์การพัฒนา ได้ทั้งหมดจำนวน 8 ด้าน และแผนงานตามโครงสร้างการ  
บริหารงาน ซึ่งมีรายละเอียด ดังต่อไปนี้



บัญชีสรุปโครงการพัฒนา

แผนพัฒนาท้องถิ่น (พ.ศ.2561-2565)

บัญชีสรุปโครงการพัฒนา

แผนพัฒนาท้องถิ่น (พ.ศ.2561-2565)

เทศบาลตำบลคาง อำเภอบ้านผือ จังหวัดอุดรธานี

ที่	ยุทธศาสตร์การพัฒนา	ปี 2561		ปี 2562		ปี 2563		ปี 2564		ปี 2565		รวม 5 ปี	
		จำนวนโครงการ	งบประมาณ (บาท)	จำนวนโครงการ	งบประมาณ (บาท)	จำนวนโครงการ	งบประมาณ (บาท)	จำนวนโครงการ	งบประมาณ (บาท)	จำนวนโครงการ	งบประมาณ (บาท)	จำนวนโครงการ	งบประมาณ (บาท)
1	การพัฒนาต้นแบบโครงสร้างพื้นฐาน	-	-	26	16,871,000	51	46,091,500	60	51,319,500	55	43,319,500	192	157,601,500
		-	-	26	16,871,000	51	46,091,500	60	51,319,500	55	43,319,500	192	157,601,500
2	การพัฒนาต้นแบบแหล่งน้ำ	-	-	17	6,147,000	13	6,335,000	34	22,535,000	25	15,535,000	89	50,552,000
		-	-	17	6,147,000	13	6,335,000	34	22,535,000	25	15,535,000	89	50,552,000
3	การพัฒนาตำบลเศรษฐกิจ	-	-	7	6,350,000	7	6,350,000	8	6,350,000	8	6,850,000	30	25,900,000
		-	-	17	1,370,000	19	1,370,000	19	1,370,000	20	1,470,000	75	5,580,000
		-	-	9	260,000	11	360,000	12	460,000	12	460,000	44	1,540,000
		-	-	33	7,980,000	37	8,080,000	39	8,180,000	40	8,780,000	149	33,020,000
4	การพัฒนาตำบลสังคม	-	-	35	6,635,000	39	8,685,000	39	8,685,000	39	7,815,000	152	31,820,000
		-	-	28	2,540,000	29	2,940,000	29	2,940,000	29	2,940,000	115	11,360,000
		-	-	10	10,340,000	10	10,340,000	10	10,340,000	10	10,340,000	40	41,360,000
		-	-	73	19,515,000	78	21,965,000	78	21,965,000	78	21,095,000	307	84,540,000

บัญชีสรุปโครงการพัฒนา

แผนพัฒนาท้องถิ่น (พ.ศ.2561-2565)

เทศบาลตำบลคาง อำเภอบ้านฝาง จังหวัดอุดรธานี

ที่	ยุทธศาสตร์การพัฒนา	ปี 2561		ปี 2562		ปี 2563		ปี 2564		ปี 2565		รวม 5 ปี		
		จำนวนโครงการ	งบประมาณ (บาท)	จำนวนโครงการ	งบประมาณ (บาท)	จำนวนโครงการ	งบประมาณ (บาท)	จำนวนโครงการ	งบประมาณ (บาท)	จำนวนโครงการ	งบประมาณ (บาท)	จำนวนโครงการ	งบประมาณ (บาท)	
5	การพัฒนาด้านสาธารณสุข													
	1.1 แผนงานสาธารณสุข	10	200,000	32	1,955,000	33	1,985,000	34	2,065,000	34	2,065,000	143	8,270,000	
	1.2 แผนงานเคหะชุมชน	5	2,200,000	6	1,950,000	6	1,950,000	6	1,950,000	2	25,000	25	6,125,000	
	1.3 แผนงานเกษตร	-	-	-	-	1	10,000	1	10,000	1	10,000	3	30,000	
6	รวม	15	2,400,000	38	3,905,000	40	3,945,000	41	4,025,000	37	2,100,000	171	16,375,000	
	การพัฒนาด้านการศึกษา ศาสนา และวัฒนธรรม													
	1.1 แผนงานการศึกษา	19	2,280,000	26	5,640,000	28	7,658,000	28	7,658,000	24	7,058,000	125	30,294,000	
	1.2 แผนงานการศาสนา วัฒนธรรมและนันทนาการ	12	1,250,000	20	1,950,000	20	1,950,000	20	1,950,000	20	1,950,000	92	9,050,000	
1.3 แผนงานศิลปะและชุมชน	-	-	3	1,100,000	6	2,504,000	6	2,504,000	6	2,504,000	6	2,504,000	21	8,612,000
7	รวม	31	3,530,000	49	8,690,000	54	12,112,000	54	12,112,000	50	11,512,000	238	47,956,000	
	การพัฒนาด้านทรัพยากรธรรมชาติและสิ่งแวดล้อม													
	1.1 แผนงานบริหารงานทั่วไป	-	-	3	90,000	3	90,000	3	90,000	3	90,000	12	360,000	
	1.2 แผนงานเกษตร	-	-	2	30,000	2	30,000	2	30,000	2	30,000	8	120,000	
1.3 แผนงานสาธารณสุข	-	-	2	20,000	2	20,000	2	20,000	2	20,000	8	80,000		
	รวม	-	-	7	140,000	7	140,000	7	140,000	7	140,000	28	560,000	



รายละเอียดโครงการพัฒนา  
แผนพัฒนาท้องถิ่น (พ.ศ.2561 – 2565)  
เทศบาลตำบลคำบง อำเภอบ้านผือ จังหวัดอุดรธานี

ยุทธศาสตร์การพัฒนาที่ 1. การพัฒนาด้านโครงสร้างพื้นฐานและสาธารณูปโภค ก. ยุทธศาสตร์จังหวัด : ยุทธศาสตร์ที่ 1

1.1 แผนงานเขตและชุมชนชน ข. ยุทธศาสตร์การพัฒนา อปท. : ยุทธศาสตร์ที่ 4

ที่	โครงการ	วัตถุประสงค์	เป้าหมาย (ผลผลิตของ โครงการ)	งบประมาณ				ตัวชี้วัด (KPI)	ผลลัพธ์ที่คาดว่าจะได้รับ	หน่วยงาน รับผิดชอบหลัก
				2561 (บาท)	2562 (บาท)	2563 (บาท)	2564 (บาท)			
1	ก่อสร้างถนนคอนกรีต สายภายในหมู่บ้าน บ้านดงหมู หมู่ที่ 3	เพื่อก่อสร้างถนน คสล.	กว้าง 4 ม. ยาว 500 ม.					1,000,000	ร้อยละหรือจำนวนครัวเรือนประชาชนที่มีการคมนาคมสะดวก รวดเร็ว เพิ่มมากขึ้น	กองช่าง
2	ก่อสร้างถนนลาดยางภายในหมู่บ้าน บ้านนาล้อม หมู่ที่ 5	เพื่อก่อสร้างถนนลาดยาง	กว้าง 8 ม. ยาว 1 กม.				3,000,000			
3	โครงการขยายถนนคอนกรีต (หน้าศูนย์พัฒนาเด็กเล็กตำบลคำบง)		กว้าง 4 ม. ยาว 500 ม.			1,000,000				
4	โครงการตัดถนนคอนกรีต (หลังฝายคึกฤทธิ)		กว้าง 4 ม. ยาว 500 ม.			1,000,000				

รายละเอียดโครงการพัฒนา

แผนพัฒนาท้องถิ่น (พ.ศ.2561 - 2565)

เทศบาลตำบลคำบง อำเภอบ้านฝาง จังหวัดอุดรธานี

ยุทธศาสตร์การพัฒนาที่ 1. การพัฒนาด้านโครงสร้างพื้นฐานและสาธารณูปโภค

ก. ยุทธศาสตร์จังหวัด : ยุทธศาสตร์ที่ 1

1.1 แผนงานเคหะและชุมชน

ข. ยุทธศาสตร์การพัฒนา อปท. : ยุทธศาสตร์ที่ 4

ที่	โครงการ	วัตถุประสงค์ (รายละเอียดของโครงการ)	เป้าหมาย (ผลผลิตของโครงการ)	งบประมาณ					ตัวชี้วัด (KPI)	ผลลัพธ์ที่คาดว่าจะได้รับ	หน่วยงานรับผิดชอบหลัก
				2561 (บาท)	2562 (บาท)	2563 (บาท)	2564 (บาท)	2565 (บาท)			
5	ก่อสร้างถนน คสล. (หลังเทศบาล - เมรุวัดป่าไทยทรงธรรม) บ้านคำบง หมู่ที่ 1		กว้าง 4 ม. ยาว 1 กม.			2,000,000	2,000,000	2,000,000	ร้อยละหรือจำนวนครัวเรือนประชาชนที่มีการคมนาคมสะดวก รวดเร็ว	ประชาชนได้รับความสะดวกการ รวดเร็วในการสัญจรไปมา	กองช่าง
6	โครงการซ่อมแซมถนนลูกรัง (รอบวัดป่าไทยทรงธรรม) บ้านคำบง หมู่ที่ 1		กว้าง 6 ม. ยาว 5 กม.			500,000			จำนวนครัวเรือนที่มีน้ำท่วมซ้ำ ในหมู่บ้าน	ช่วยระบายน้ำ ป้องกันปัญหา น้ำท่วมซ้ำ	กองช่าง
7	ก่อสร้างรางระบายน้ำพร้อมฝกบิต บ้านคำบง หมู่ที่ 1 (คุ้มบ่อแก้ว)	เพื่อป้องกันไม่ให้เกิดปัญหาน้ำท่วมซ้ำ	ยาว 1,500 ม.			1,000,000			จำนวนครัวเรือนที่มีไฟฟ้าใช้	ประชาชนมีไฟฟ้าใช้ในการดำเนินชีวิตประจำวัน	กองช่าง
8	โครงการขยายเขตไฟฟ้าเพื่อ การเกษตร	เพื่อขยายเขตไฟฟ้า	หมู่ที่ 1 -10			500,000	500,000	500,000			กองช่าง

รายละเอียดโครงการพัฒนา  
 แผนพัฒนาท้องถิ่น (พ.ศ.2561 – 2565)  
 เทศบาลตำบลคาง อำเภอบ้านผือ จังหวัดอุดรธานี

ยุทธศาสตร์การพัฒนาที่ 1. การพัฒนาด้านโครงสร้างพื้นฐานและสาธารณสุขภาค

ก. ยุทธศาสตร์จังหวัด : ยุทธศาสตร์ที่ 1

1.1 แผนงานเฉพาะและชุมชน

ข. ยุทธศาสตร์การพัฒนา อปท. : ยุทธศาสตร์ที่ 4

ที่	โครงการ	วัตถุประสงค์ (รายละเอียด ของโครงการ)	เป้าหมาย (ผลผลิตของ โครงการ)	งบประมาณ					ตัวชี้วัด (KPI)	ผลลัพธ์ที่คาดว่าจะได้รับ	หน่วยงาน รับผิดชอบหลัก
				2561 (บาท)	2562 (บาท)	2563 (บาท)	2564 (บาท)	2565 (บาท)			
9	โครงการติดตั้ง/ขยาย/ซ่อมแซมไฟฟ้า แสงสว่าง และอื่นๆที่เกี่ยวข้อง	เพื่อให้ ประชาชนมี ไฟฟ้าใช้	หมู่ที่ 1 -10	1,000,000	1,000,000	1,000,000	1,000,000	1,000,000	จำนวนครัวเรือน ที่มีไฟฟ้าใช้	ประชาชนมีไฟฟ้า ใช้ในการดำเนิน ชีวิตประจำวัน	กองช่าง
10	ก่อสร้างถนนคอนกรีต สายเจริญสุข - วัดป่าเทพทรงธรรม บ้านเจริญสุข หมู่ที่ 2	เพื่อก่อสร้าง ถนน คสล.	กว้าง 6 ม. ยาว 1,000 ม.				3,000,000		ร้อยละหรือจำนวน ครัวเรือนประชาชน ที่มีการคมนาคม สะดวก รวดเร็ว เพิ่มมากขึ้น	ประชาชนได้รับ ความสะดวก รวดเร็วในการ สัญจรไปมา	กองช่าง
11	ก่อสร้างถนนคอนกรีต สายเจริญสุข - ค้าง หมู่ที่ 1 บ้านเจริญสุข หมู่ที่ 2	เพื่อก่อสร้าง ถนน คสล.	กว้าง 6 ม. ยาว 1,000 ม.				3,000,000		ร้อยละหรือจำนวน ครัวเรือนประชาชน ที่มีการคมนาคม สะดวก รวดเร็ว เพิ่มมากขึ้น	ประชาชนได้รับ ความสะดวก รวดเร็วในการ สัญจรไปมา	กองช่าง

รายละเอียดโครงการพัฒนา

แผนพัฒนาท้องถิ่น (พ.ศ.2561 - 2565)

เทศบาลตำบลคำบง อำเภอบ้านผือ จังหวัดอุดรธานี

ยุทธศาสตร์การพัฒนาที่ 1. การพัฒนาด้านโครงสร้างพื้นฐานและสาธารณสุขปลอดภัย

ก. ยุทธศาสตร์จังหวัด : ยุทธศาสตร์ที่ 1

ข. ยุทธศาสตร์การพัฒนา อปท. : ยุทธศาสตร์ที่ 4

1.1 แผนงานเคหะและชุมชน

ที่	โครงการ	วัตถุประสงค์ (รายละเอียดของโครงการ)	เป้าหมาย (ผลผลิตของโครงการ)	งบประมาณ					ตัวชี้วัด (KPI)	ผลลัพธ์ที่คาดว่าจะได้รับ	หน่วยงานรับผิดชอบหลัก
				2561 (บาท)	2562 (บาท)	2563 (บาท)	2564 (บาท)	2565 (บาท)			
12	โครงการติดตั้งไฟฟ้าพลังงานแสงอาทิตย์	เพื่อให้ประชาชนมีไฟฟ้าใช้	หมู่ที่ 1 -10	500,000 (บาท)	500,000 (บาท)	500,000 (บาท)	500,000 (บาท)	500,000 (บาท)	จำนวนครัวเรือนที่มีไฟฟ้าใช้	ประชาชนมีไฟฟ้าใช้ในการดำเนินชีวิตประจำวัน	กองช่าง
13	ก่อสร้างถนนคอนกรีตภายในหมู่บ้านเจริญสุข หมู่ที่ 2	เพื่อก่อสร้างถนน คสล.	หมู่ที่ 6 ม. ยาว 500 ม.	1,500,000					ร้อยละหรือจำนวนครัวเรือนประชาชนที่มีการคมนาคมสะดวก รวดเร็ว	ประชาชนได้รับความสะดวกการ รวดเร็วในการสัญจรไปมา	กองช่าง
14	ก่อสร้างถนน คสล. จากเจริญสุข หมู่ที่ 2 ไป รพ.สต.คำบง	เพื่อก่อสร้างถนน คสล.	หมู่ที่ 2				1,000,000	1,000,000			
15	โครงการก่อสร้าง/ปรับปรุง/ซ่อมแซมถนนลูกรังเพื่อการเกษตร	เพื่อก่อสร้าง/ปรับปรุง/ซ่อมแซมถนนลูกรัง	หมู่ที่ 1 -10			1,500,000	1,500,000	1,500,000	ร้อยละหรือจำนวนครัวเรือนประชาชนที่มีการคมนาคมสะดวก รวดเร็ว	ประชาชนได้รับความสะดวกการ รวดเร็วในการสัญจรไปมา	กองช่าง



2. บัญชีโครงการพัฒนาท้องถิ่น

61

แบบ ผ.02

รายละเอียดโครงการพัฒนา  
แผนพัฒนาท้องถิ่น (พ.ศ.2561 – 2565)  
เทศบาลตำบลคำบง อำเภอบ้านผือ จังหวัดอุดรธานี

ยุทธศาสตร์การพัฒนาที่ 1. การพัฒนาด้านโครงสร้างพื้นฐานและสาธารณูปโภค  
1.1 แผนงานเคหะและชุมชน

ก. ยุทธศาสตร์จังหวัด : ยุทธศาสตร์ที่ 1

ข. ยุทธศาสตร์การพัฒนา อปท. : ยุทธศาสตร์ที่ 4

ที่	โครงการ	วัตถุประสงค์ (รายละเอียด ของโครงการ)	เป้าหมาย (ผลผลิตของ โครงการ)	งบประมาณ					ตัวชี้วัด (KPI)	ผลลัพธ์ที่คาดว่าจะได้รับ	หน่วยงาน รับผิดชอบหลัก
				2561 (บาท)	2562 (บาท)	2563 (บาท)	2564 (บาท)	2565 (บาท)			
16	ก่อสร้างระบบระบายน้ำพร้อมผกปิด (ซอยข้างบ้าน ผอ.บุญถม) บ้านดงหมู หมู่ที่ 3	เพื่อป้องกันไม่ ให้เกิดปัญหา น้ำท่วมขัง	ยาว 1,500 ม.	1,000,000					จำนวนครัวเรือน ที่ไม่มีน้ำท่วมขัง ในหมู่บ้าน	ช่วยระบายน้ำ ป้องกันปัญหาน้ำ ท่วมขัง	กองช่าง
17	ก่อสร้างรางระบายน้ำพร้อมผกปิด บ้านดงหมู หมู่ที่ 3 (สายกลางบ้าน)	เพื่อป้องกันไม่ ให้เกิดปัญหา น้ำท่วมขัง	ยาว 500 ม.					500,000			กองช่าง
18	ก่อสร้างถนนคอนกรีต สายป่าช้า - ดงหมู - นาถ่อม บ้านดงหมู หมู่ที่ 3	เพื่อก่อสร้าง ถนนคอนกรีต	กว้าง 4 ม. ยาว 500 ม.				1,000,000		ร้อยละหรือจำนวน ครัวเรือนประชาชน ที่มีการคมนาคม สะดวก รวดเร็ว เพิ่มมากขึ้น	ประชาชนได้รับ ความสะดวกการ รวดเร็วในการ สัญจรไปมา	กองช่าง
19	ก่อสร้างถนนลาดยาง สายดงหมู - ยางโพน บ้านดงหมู หมู่ที่ 3	เพื่อก่อสร้าง ถนนลาดยาง	กว้าง 6 ม. ยาว 3 กม.			3,000,000					กองช่าง

2. บัญชีโครงการพัฒนาท้องถิ่น

62

แบบ ผ.02

รายละเอียดโครงการพัฒนา

แผนพัฒนาท้องถิ่น (พ.ศ.2561 – 2565)

เทศบาลตำบลคำบง อำเภอบ้านผือ จังหวัดอุดรธานี

ยุทธศาสตร์การพัฒนาที่ 1. การพัฒนาด้านโครงสร้างพื้นฐานและสาธารณสุขภาค

ก. ยุทธศาสตร์จังหวัด : ยุทธศาสตร์ที่ 1

1.1 แผนงานเฉพาะและชุมชน

ข. ยุทธศาสตร์การพัฒนา อปท. : ยุทธศาสตร์ที่ 4

ที่	โครงการ	วัตถุประสงค์ (รายละเอียดของโครงการ)	เป้าหมาย (ผลผลิตของโครงการ)	งบประมาณ					ตัวชี้วัด (KPI)	ผลลัพธ์ที่คาดว่าจะได้รับ	หน่วยงานรับผิดชอบหลัก
				2561 (บาท)	2562 (บาท)	2563 (บาท)	2564 (บาท)	2565 (บาท)			
20	ก่อสร้างถนนลาดยางภายในหมู่บ้าน บ้านนาล้อม หมู่ที่ 5	เพื่อก่อสร้าง ถนนลาดยาง	กว้าง 8 ม. ยาว 1 กม.					3,000,000	ร้อยละหรือจำนวน ครัวเรือนประชาชน ที่มีการคมนาคม สะดวก รวดเร็ว เพิ่มมากขึ้น	ประชาชนได้รับ ความสะดวกการ รวดเร็วในการ สัญจรไปมา	กองช่าง
21	โครงการขยายเขตไฟฟ้าสาธารณะ	เพื่อให้ ประชาชนมี ไฟฟ้าใช้	หมู่ที่ 1 -10	500,000	500,000	500,000	500,000	500,000	จำนวนครัวเรือน ที่มีไฟฟ้าใช้	ประชาชนมีไฟฟ้า ใช้ในการดำเนิน ชีวิตประจำวัน	กองช่าง
22	เสริมถนนคอนกรีตภายในหมู่บ้าน (ซอยเข้าวัด) บ้านชัยเจริญ หมู่ที่ 4	เพื่อก่อสร้าง ถนน คสล.	กว้าง 4 ม. ยาว 500 ม.	1,000,000					ร้อยละหรือจำนวน ครัวเรือนประชาชน	ประชาชนได้รับ ความสะดวกการ	กองช่าง
23	ก่อสร้างถนนคอนกรีตภายในหมู่บ้าน (ซอยข้างโรงเรียนคงมุขชัยเจริญ)	เพื่อก่อสร้าง ถนน คสล.	กว้าง 4 ม. ยาว 27 ม.					300,000	ที่มีการคมนาคม สะดวก รวดเร็ว เพิ่มมากขึ้น	รวดเร็วในการ สัญจรไปมา	กองช่าง



รายละเอียดโครงการพัฒนา

แผนพัฒนาท้องถิ่น (พ.ศ.2561 - 2565)

เทศบาลตำบลคำบง อำเภอบ้านผือ จังหวัดอุดรธานี

ยุทธศาสตร์การพัฒนาที่ 1. การพัฒนาด้านโครงสร้างพื้นฐานและสาธารณูปโภค

ก. ยุทธศาสตร์จังหวัด : ยุทธศาสตร์ที่ 1

ข. ยุทธศาสตร์การพัฒนา อปท. : ยุทธศาสตร์ที่ 4

1.1 แผนงานเฉพาะและชุมชน

ที่	โครงการ	วัตถุประสงค์ (รายละเอียด ของโครงการ)	เป้าหมาย (ผลผลิตของ โครงการ)	งบประมาณ					ตัวชี้วัด (KPI)	ผลลัพธ์ที่คาดว่าจะได้รับ	หน่วยงาน รับผิดชอบหลัก
				2561 (บาท)	2562 (บาท)	2563 (บาท)	2564 (บาท)	2565 (บาท)			
27	ก่อสร้างระบบจ่ายน้ำพร้อมฝาปิดสายภายในหมู่บ้าน - ทิศตะวันออก บ้านนาล้อมน้อย หมู่ที่ 6 โครงการขยายเขตไฟฟ้าแรงต่ำ (มูลนิธิชัยพัฒนา) หมู่ที่ 7	เพื่อป้องกันไม่ให้เกิดปัญหาน้ำท่วมขัง เพื่อขยายเขตไฟฟ้าแรงต่ำ เพื่อก่อสร้างถนน คสล.	ยาว 1,400 ม.  ยาว 2,000 ม.  กว้าง 4 ม. ยาว 260 ม.			500,000		1,400,000	จำนวนครัวเรือนที่ไม่มีน้ำท่วมขังในหมู่บ้าน จำนวนครัวเรือนมีไฟฟ้าใช้	ช่วยระบายน้ำ ป้องกันปัญหาน้ำท่วมขัง ประชาชนมีไฟฟ้าใช้ในการดำเนิน ประชาชนได้รับ ความสะดวกการ รวดเร็วในการ สัญจรไปมา	กองช่าง
28	ก่อสร้างถนนคอนกรีต (คุ่มน้อยตามซอยต่างๆ) หมู่ที่ 7				500,000	500,000			ร้อยละหรือจำนวนครัวเรือนประชาชนที่มีการคมนาคมสะดวก รวดเร็ว เพิ่มมากขึ้น	ความสะดวกการ รวดเร็วในการ สัญจรไปมา	กองช่าง
30	โครงการวางท่อระบายน้ำจากฝายบ้าน - ทุ่งนาเกษตรกร หมู่ที่ 7	เพื่อวางท่อระบายน้ำ	ยาว 100 ม.	200,000					จำนวนครัวเรือนที่มีน้ำสำหรับทำการเกษตรอย่างเพียงพอ	ประชาชนมีน้ำใช้ใน ในการเกษตร	กองช่าง

2. บัญชีโครงการพัฒนาท้องถิ่น

65

แบบ ผ.02

รายละเอียดโครงการพัฒนา

แผนพัฒนาท้องถิ่น (พ.ศ.2561 – 2565)

เทศบาลตำบลคำบง อำเภอบ้านผือ จังหวัดอุดรธานี

ยุทธศาสตร์การพัฒนาที่ 1. การพัฒนาด้านโครงสร้างพื้นฐานและสาธารณูปโภค

ก. ยุทธศาสตร์จังหวัด : ยุทธศาสตร์ที่ 1

ข. ยุทธศาสตร์การพัฒนา อบท. : ยุทธศาสตร์ที่ 4

ที่	โครงการ	วัตถุประสงค์ (รายละเอียดของโครงการ)	เป้าหมาย (ผลผลิตของโครงการ)	งบประมาณ					ตัวชี้วัด (KPI)	ผลลัพธ์ที่คาดว่าจะได้รับ	หน่วยงานรับผิดชอบหลัก
				2561 (บาท)	2562 (บาท)	2563 (บาท)	2564 (บาท)	2565 (บาท)			
31	ก่อสร้างรางระบายน้ำพร้อมฝาปิดสายคู้มใหญ่ และสายคู้มน้อย	เพื่อป้องกันไม่ให้เกิดปัญหาน้ำท่วมขัง	ยาว 1,500 ม.	1,500,000	1,500,000	1,500,000	1,500,000	1,500,000	จำนวนครัวเรือนที่มีน้ำท่วมขังในหมู่บ้าน	ช่วยระบายน้ำ ป้องกันปัญหาน้ำท่วมขัง	กองช่าง
32	ก่อสร้างถนนคอนกรีต หมู่ที่ 7 สายโนนสมบูรณ์ - มุลินธิชัยพัฒนา	เพื่อก่อสร้างถนน คสล.	กว้าง 4 ม.	1,000,000	1,000,000	1,000,000	1,000,000	1,000,000	ร้อยละหรือจำนวนครัวเรือนประชาชน	ประชาชนได้รับความสะดวก การรวดเร็วในการสัญจรไปมา	กองช่าง
33	ก่อสร้างถนนคอนกรีต หมู่ที่ 7 สายรอบวัดป่าเขมาภิราม	เพื่อก่อสร้างถนน คสล.	ยาว 520 ม.						ที่มีการคมนาคมสะดวก รวดเร็ว		
34	ก่อสร้างถนนคอนกรีต หมู่ที่ 7 สายคู้มน้อย - ทางแยกสระคู - เจริญสุข	เพื่อก่อสร้างถนน คสล.	ยาว 520 ม.	1,000,000					ที่มากกว่า		
35	ก่อสร้างถนนคอนกรีต หมู่ที่ 8 สายรอบหมู่บ้าน	เพื่อก่อสร้างถนน คสล.	กว้าง 1.5 กม.					1,000,000			









2. บัญชีโครงการพัฒนาท้องถิ่น

69

แบบ ผ.02

รายละเอียดโครงการพัฒนา  
แผนพัฒนาท้องถิ่น (พ.ศ.2561 – 2565)  
เทศบาลตำบลบาง อำเภอบ้านฝาง จังหวัดอุดรธานี

ยุทธศาสตร์การพัฒนาที่ 1. การพัฒนาด้านโครงสร้างพื้นฐานและสาธารณสุข  
1.1 แผนงานเกษตรและชุมชน  
ก. ยุทธศาสตร์จังหวัด : ยุทธศาสตร์ที่ 1  
ข. ยุทธศาสตร์การพัฒนา อปท. : ยุทธศาสตร์ที่ 4

ที่	โครงการ	วัตถุประสงค์ (รายละเอียด ของโครงการ)	เป้าหมาย (ผลผลิตของ โครงการ)	งบประมาณ					ตัวชี้วัด (KPI)	ผลลัพธ์ที่คาดว่าจะได้รับ	หน่วยงาน รับผิดชอบหลัก
				2561 (บาท)	2562 (บาท)	2563 (บาท)	2564 (บาท)	2565 (บาท)			
46	เสริมผิวแอสฟัลต์คอกกรีต บ้านนาล้อม หมู่ที่ 5 (สายภายในหมู่บ้าน)	เพื่อใช้จ่าย ในโครงการฯ	หมู่ที่ 5	228,000	228,000	228,000	228,000	228,000	ร้อยละหรือจำนวน ครัวเรือนประชาชน ที่มีการคมนาคม สะดวก รวดเร็ว เพิ่มมากขึ้น	ประชาชนได้รับ ความสะดวก รวดเร็วในการ สัญจรไปมา	กองช่าง
47	ขยายผิวคอกกรีตเสริมเหล็ก บ้านชัยเจริญ หมู่ที่ 4 ซอยบ้านผู้ใหญ่ บ้าน (นายอุเท ผลิพย์)	เพื่อใช้จ่าย ในโครงการฯ	หมู่ที่ 4	189,000		189,000	189,000	189,000			
48	ก่อสร้างถนน คสล บ้านดงหมู หมู่ที่ 3 สายภายในหมู่บ้าน (สายบ้านนาวัลลภ สุขาพงษ์)	เพื่อใช้จ่ายใน โครงการฯ	หมู่ที่ 3			400,000	400,000	400,000			

2. บัญชีโครงการพัฒนาท้องถิ่น

รายละเอียดโครงการพัฒนา

แผนพัฒนาท้องถิ่น (พ.ศ.2561 - 2565)

เทศบาลตำบลคำบง อำเภอบ้านผือ จังหวัดอุดรธานี

ยุทธศาสตร์การพัฒนาที่ 1. การพัฒนาด้านโครงสร้างพื้นฐานและสาธารณสุขปลอดภัย  
 ก. ยุทธศาสตร์จังหวัด : ยุทธศาสตร์ที่ 1  
 ข. ยุทธศาสตร์การพัฒนา อปท. : ยุทธศาสตร์ที่ 4

ที่	โครงการ	วัตถุประสงค์ (รายละเอียดของโครงการ)	เป้าหมาย (ผลผลิตของโครงการ)	งบประมาณ				ตัวชี้วัด (KPI)	ผลลัพธ์ที่คาดว่าจะได้รับ	หน่วยงานรับผิดชอบหลัก
				2561 (บาท)	2562 (บาท)	2563 (บาท)	2564 (บาท)			
49	ซ่อมแซมถนนลูกรังพร้อมขยายผิวจราจรถนนลูกรัง หมู่ที่ 7 บ้านโนนสมบูรณ์ (เส้นหลังโรงเรียนน้ำตาลไปตีนานายสายันต์)	เพื่อใช้จ่ายในโครงการฯ	หมู่ที่ 7	2561 (บาท)	2562 (บาท)	2563 (บาท)	2564 (บาท)	2565 (บาท)	ร้อยละหรือจำนวนครัวเรือนประชาชนที่มีการคมนาคมสะดวก รวดเร็ว เพิ่มมากขึ้น	กองช่าง
50	โครงการซ่อมแซมถนนลูกรัง (สายซอยเจริญยั้ง บ้านชัยเจริญ หมู่ที่ 4)	เพื่อใช้จ่ายในโครงการฯ	กว้าง 7 ม. ยาว 2.250 ม.	360,000						
51	ก่อสร้างถนน คสล.สายบ้านโนนสมบูรณ์ หมู่ที่ 7 คุ่มน้อย - บ้านสะคุต.หนองหัวคู	เพื่อใช้จ่ายในโครงการฯ	กว้าง 6 ม. ยาว 65 ม.	190,000						

2. บัญชีโครงการพัฒนาท้องถิ่น

71

แบบ ผ.02

รายละเอียดโครงการพัฒนา

แผนพัฒนาท้องถิ่น (พ.ศ.2561 – 2565)

เทศบาลตำบลคำบง อำเภอบ้านผือ จังหวัดอุดรธานี

ยุทธศาสตร์การพัฒนาที่ 1. การพัฒนาด้านโครงสร้างพื้นฐานและสาธารณูปโภค

ก. ยุทธศาสตร์จังหวัด : ยุทธศาสตร์ที่ 1

1.1 แผนงานคหะและชุมชน

ข. ยุทธศาสตร์การพัฒนา อปท. : ยุทธศาสตร์ที่ 4

ที่	โครงการ	วัตถุประสงค์ (รายละเอียด ของโครงการ)	เป้าหมาย (ผลผลิตของ โครงการ)	งบประมาณ					ตัวชี้วัด (KPI)	ผลลัพธ์ที่คาดหวัง ว่าจะได้รับ	หน่วยงาน รับผิดชอบหลัก
				2561 (บาท)	2562 (บาท)	2563 (บาท)	2564 (บาท)	2565 (บาท)			
52	โครงการตัดถนนลูกรังไปศาลเจ้าปู่ หมู่ที่ 9	เพื่อก่อสร้าง ถนนลูกรัง	กว้าง 6 ม. ยาว 2,000 ม.				500,000		ร้อยละหรือจำนวน ครัวเรือนประชาชน ที่มีการคมนาคม สะดวก รวดเร็ว จำนวนครัวเรือน ที่ไม่มีน้ำท่วมขัง ในหมู่บ้าน	ประชาชนได้รับ ความสะดวกการ รวดเร็วในการ สัญจรไปมา ช่วยระบายน้ำ ป้องกันปัญหาน้ำ ท่วมขัง	กองช่าง
53	ก่อสร้างรางระบายน้ำพร้อมเปิด สายภายในหมู่บ้าน บ้านคำบง หมู่ที่ 10	เพื่อป้องกันไม่ ให้เกิดปัญหา น้ำท่วมขัง	ยาว 500 ม.				500,000		ร้อยละหรือจำนวน ครัวเรือนประชาชน ที่มีการคมนาคม สะดวก รวดเร็ว เพิ่มมากขึ้น	ประชาชนได้รับ ความสะดวกการ รวดเร็วในการ สัญจรไปมา	กองช่าง
54	ก่อสร้างถนนคอนกรีตเชื่อมระหว่าง รพ.สต.คำบง - ถนนหน้า รร.คำบง เจริญสุข	เพื่อก่อสร้าง ถนน คสล.	กว้าง 4 ม. ยาว 500 ม.				1,000,000		ร้อยละหรือจำนวน ครัวเรือนประชาชน ที่มีการคมนาคม สะดวก รวดเร็ว เพิ่มมากขึ้น	ประชาชนได้รับ ความสะดวกการ รวดเร็วในการ สัญจรไปมา	กองช่าง

## 2. บัญชีโครงการพัฒนาท้องถิ่น

รายละเอียดโครงการพัฒนา  
แผนพัฒนาท้องถิ่น (พ.ศ.2561 -- 2565)  
เทศบาลตำบลคาง อำเภอบ้านผือ จังหวัดอุดรธานี

## ยุทธศาสตร์การพัฒนาที่ 1. การพัฒนาด้านโครงสร้างพื้นฐานและสาธารณูปโภค

## ก. ยุทธศาสตร์จังหวัด : ยุทธศาสตร์ที่ 1

## ข. ยุทธศาสตร์การพัฒนา อปท. : ยุทธศาสตร์ที่ 4

## 1.1 แผนงานเฉพาะและชุมชน

ที่	โครงการ	วัตถุประสงค์ (รายละเอียด ของโครงการ)	เป้าหมาย (ผลผลิตของ โครงการ)	งบประมาณ					ตัวชี้วัด (KPI)	ผลลัพธ์ที่คาดว่าจะได้รับ	หน่วยงาน รับผิดชอบหลัก
				2561 (บาท)	2562 (บาท)	2563 (บาท)	2564 (บาท)	2565 (บาท)			
55	ก่อสร้างถนนคอนกรีต (คูน้อยตามซอยต่างๆ) บ้านโนนสมบูรณ์ หมู่ที่ 7	เพื่อก่อสร้าง ถนนคสล. เพื่อป้องกันไม่ ให้เกิดปัญหา น้ำท่วมขัง	กว้าง 4 ม. ยาว 260 ม.				500,000		ร้อยละหรือจำนวน ครัวเรือนประชาชน ที่มีการคมนาคม สะดวก รวดเร็ว จำนวนครัวเรือน ที่ไม่มีน้ำท่วมขัง ในหมู่บ้าน	ประชาชนได้รับ ความสะดวกในการ รวดเร็วไปมา สัญจรไปมา ช่วยระบายน้ำ ป้องกันปัญหาน้ำ ท่วมขัง	กองช่าง
56	ก่อสร้างรางระบายน้ำพร้อมฝกบิต (ขอยไปบ้านโนนสมบูรณ์ หมู่ที่ 7) บ้านชัยเจริญ หมู่ที่ 4	เพื่อก่อสร้าง ถนน คสล. เพื่อก่อสร้าง ถนน คสล.	หมู่ที่ 4 กว้าง 4 ม. ยาว 500 ม.			1,000,000		ร้อยละหรือจำนวน ครัวเรือนประชาชน ที่มีการคมนาคม สะดวก รวดเร็ว เพิ่มมากขึ้น	ประชาชนได้รับ ความสะดวกในการ รวดเร็วไปมา สัญจรไปมา	กองช่าง	
57	ก่อสร้างถนนคอนกรีตเชื่อมระหว่าง รพ.สต.ค่าง - ถนนหน้า รร.ค่าง เจริญสุข	เพื่อก่อสร้าง ถนน คสล. เพื่อก่อสร้าง ถนน คสล.	กว้าง 6 ม. ยาว 2,193 ม.			6,840,000					กองช่าง

## 2. บัญชีโครงการพัฒนาท้องถิ่น

## รายละเอียดโครงการพัฒนา

แผนพัฒนาท้องถิ่น (พ.ศ.2561 - 2565)

เทศบาลตำบลคำบง อำเภอบ้านผือ จังหวัดอุดรธานี

ยุทธศาสตร์การพัฒนาด้านโครงสร้างพื้นฐานและสาธารณูปโภค ก. ยุทธศาสตร์จังหวัด : ยุทธศาสตร์ที่ 1

1.1 แผนงานเคหะและชุมชน ข. ยุทธศาสตร์การพัฒนา อปท. : ยุทธศาสตร์ที่ 4

ที่	โครงการ	วัตถุประสงค์ (รายละเอียด ของโครงการ)	เป้าหมาย (ผลผลิตของ โครงการ)	งบประมาณ					ตัวชี้วัด (KPI)	ผลลัพธ์ที่คาดว่าจะได้รับ	หน่วยงาน รับผิดชอบหลัก
				2561 (บาท)	2562 (บาท)	2563 (บาท)	2564 (บาท)	2565 (บาท)			
58	โครงการก่อสร้าง/ปรับปรุง/ซ่อมแซม ถนนลาดยาง	เพื่อก่อสร้าง /ปรับปรุง/ซ่อม แซมถนน ลาดยาง	หมู่ที่ 1 -10	1,500,000 (บาท)	1,500,000 (บาท)	1,500,000 (บาท)	1,500,000 (บาท)	2565 (บาท)	ร้อยละหรือจำนวน ครัวเรือนประชาชน ที่มีการคมนาคม สะดวก รวดเร็ว	ประชาชนได้รับ ความสะดวกการ รวดเร็วในการ สัญจรไปมา	กองช่าง
59	โครงการก่อสร้าง/ปรับปรุง/ซ่อมแซม ถนนคอนกรีต	เพื่อก่อสร้าง /ปรับปรุง/ซ่อม แซมถนน คอนกรีต	หมู่ที่ 1 -10	1,000,000	1,000,000	1,000,000	1,000,000	1,000,000			
60	โครงการก่อสร้าง/ปรับปรุง/ซ่อมแซม ถนนลูกรังเพื่อการเกษตร	เพื่อก่อสร้าง /ปรับปรุง/ซ่อม แซมถนน เพื่อการเกษตร	หมู่ที่ 1 -10	1,000,000	1,000,000	1,000,000	1,000,000	1,000,000			

2. บัญชีโครงการพัฒนาท้องถิ่น

รายละเอียดโครงการพัฒนา

แผนพัฒนาท้องถิ่น (พ.ศ.2561 - 2565)

เทศบาลตำบลคำบง อำเภอบ้านผือ จังหวัดอุดรธานี

ยุทธศาสตร์การพัฒนาด้านโครงสร้างพื้นฐานและสาธารณูปโภค

ก. ยุทธศาสตร์จังหวัด : ยุทธศาสตร์ที่ 1

1.1 แผนงานเฉพาะและชุมชน ข. ยุทธศาสตร์การพัฒนา อปท. : ยุทธศาสตร์ที่ 4

ที่	โครงการ	วัตถุประสงค์ (รายละเอียด ของโครงการ)	เป้าหมาย (ผลผลิตของ โครงการ)	งบประมาณ				ตัวชี้วัด (KPI)	ผลลัพธ์ที่คาดว่าจะได้รับ	หน่วยงาน รับผิดชอบหลัก
				2561 (บาท)	2562 (บาท)	2563 (บาท)	2564 (บาท)			
61	โครงการก่อสร้าง/ปรับปรุง/ซ่อมแซมถนนลูกรัง	เพื่อก่อสร้าง/ปรับปรุง/ซ่อมแซมถนนลูกรัง	หมู่ที่ 1 -10		1,000,000	1,000,000	1,000,000	1,000,000	ร้อยละหรือจำนวนครัวเรือนประชาชนที่มีการคมนาคมสะดวก รวดเร็ว	กองช่าง
62	ก่อสร้างถนน คสล. บ้านคำแหน หมู่ที่ 8	เพื่อใช้จ่ายในโครงการฯ	กว้าง 4 ม. ยาว 170 ม.			352,000				
63	ซ่อมสร้างผิวทางพาราเอสติกคอนกรีต	เพื่อใช้จ่ายในโครงการฯ	หมู่ที่ 10		500,000					
64	ก่อสร้างถนน คสล.บ้านเจริญสุข หมู่ที่ 2 สายรอบบ้าน (เส้นฝ่ายเจริญสุข)	เพื่อใช้จ่ายในโครงการฯ	กว้าง 6 ม. ยาว 140 เมตร				420,000			

2. บัญชีโครงการพัฒนาท้องถิ่น

77

แบบ ผ.02

รายละเอียดโครงการพัฒนา  
แผนพัฒนาท้องถิ่น (พ.ศ.2561 – 2565)  
เทศบาลตำบลคำบง อำเภอบ้านผือ จังหวัดอุดรธานี

ยุทธศาสตร์การพัฒนาที่ 1.1 การพัฒนาด้านโครงสร้างพื้นฐานและสาธารณูปโภค  
1.1 แผนงานเคหะและชุมชน

ก. ยุทธศาสตร์จังหวัด : ยุทธศาสตร์ที่ 1

ข. ยุทธศาสตร์การพัฒนา อปท. : ยุทธศาสตร์ที่ 4

ที่	โครงการ	วัตถุประสงค์ (รายละเอียด ของโครงการ)	เป้าหมาย (ผลผลิตของ โครงการ)	งบประมาณ					ตัวชี้วัด (KPI)	ผลลัพธ์ที่คาดว่าจะได้รับ	หน่วยงาน รับผิดชอบหลัก
				2561 (บาท)	2562 (บาท)	2563 (บาท)	2564 (บาท)	2565 (บาท)			
71	ขยายถนนลาดยางจากหน้า รพ.สต.คำบง ไปโรงงานน้ำตาล	เพื่อใช้จ่ายใน โครงการฯ			1,000,000	1,000,000	1,000,000	1,000,000	ร้อยละหรือจำนวน ครัวเรือนประชาชน ที่มีการคมนาคม สะดวก รวดเร็ว เพิ่มมากขึ้น	ประชาชนได้รับ ความสะดวกการ รวดเร็วในการ สัญจรไปมา	กองช่าง
72	ก่อสร้างรางระบายน้ำพร้อมฝาปิด สายภายในหมู่บ้าน บ้านคำบง ม.1 1.คุ้มวังบัวแดง 2.คุ้มบ่อแก้ว 3.คุ้มบัวหลวงทางเข้าวัด 4.ฝายประปาไปหนองหลอด	เพื่อป้องกันไม่ ให้เกิดปัญหาน้ำท่วมขัง	จำนวน 4 แห่ง				500,000	500,000	จำนวนครัวเรือน ที่ไม่มีน้ำท่วมขัง ในหมู่บ้าน	ช่วยระบายน้ำ ป้องกันปัญหาน้ำ ท่วมขัง	กองช่าง

2. บัญชีโครงการพัฒนาท้องถิ่น

78

แบบ ผ.02

รายละเอียดโครงการพัฒนา  
แผนพัฒนาท้องถิ่น (พ.ศ.2561 – 2565)  
เทศบาลตำบลคำบง อำเภอบ้านผือ จังหวัดอุดรธานี

ยุทธศาสตร์การพัฒนาที่ 1. การพัฒนาด้านโครงสร้างพื้นฐานและสาธารณูปโภค  
1.1 แผนงานเฉพาะและชุมชน ก. ยุทธศาสตร์จังหวัด : ยุทธศาสตร์ที่ 1  
ข. ยุทธศาสตร์การพัฒนา อปท. : ยุทธศาสตร์ที่ 4

ที่	โครงการ	วัตถุประสงค์ (รายละเอียด ของโครงการ)	เป้าหมาย (ผลผลิตของ โครงการ)	งบประมาณ					ตัวชี้วัด (KPI)	ผลลัพธ์ที่คาดว่าจะได้รับ	หน่วยงาน รับผิดชอบหลัก
				2561 (บาท)	2562 (บาท)	2563 (บาท)	2564 (บาท)	2565 (บาท)			
73	ก่อสร้างถนนคอนกรีต สายรอบวัด บ้านดงหมู หมู่ที่ 3	เพื่อก่อสร้าง ถนนคสล.	กว้าง 3 ม. ยาว 600 ม.				500,000	500,000	ร้อยละหรือจำนวน ครัวเรือนประชาชน ที่มีการคมนาคม สะดวก รวดเร็ว	ประชาชนได้รับ ความสะดวกในการ รวดเร็วในการ สัญจรไปมา	กองช่าง
74	ก่อสร้างรางระบายน้ำพร้อมฝาปิด บ้านเจริญสุข หมู่ที่ 2 1.สายเจริญสุข ไปบ้านโพธิ์ 2.สายเจริญสุข ไปยางโกลน 3.สายเจริญสุข ไปคำบง ม.1, ม.10 4.สายหลังตลาดเทศบาลตำบลคำบง	เพื่อป้องกันไม่ ให้เกิดปัญหา น้ำท่วมขัง	หมู่ที่ 2	1,000,000			1,000,000	1,000,000	จำนวนครัวเรือน ที่ไม่มีน้ำท่วมขัง ในหมู่บ้าน	ช่วยระบายน้ำ ป้องกันปัญหา น้ำท่วมขัง	กองช่าง



## 2. บัญชีโครงการพัฒนาท้องถิ่น

## รายละเอียดโครงการพัฒนา

แผนพัฒนาท้องถิ่น (พ.ศ.2561 – 2565)

เทศบาลตำบลคำบง อำเภอบ้านผือ จังหวัดอุดรธานี

## ยุทธศาสตร์การพัฒนาที่ 1. การพัฒนาด้านโครงสร้างพื้นฐานและสาธารณสุขปลอดภัย

## ก. ยุทธศาสตร์จังหวัด : ยุทธศาสตร์ที่ 1

## ข. ยุทธศาสตร์การพัฒนา อปท. : ยุทธศาสตร์ที่ 4

## 1.1 แผนงานคณะและชุมชน

ที่	โครงการ	วัตถุประสงค์ (รายละเอียด ของโครงการ)	เป้าหมาย (ผลผลิตของ โครงการ)	งบประมาณ				ตัวชี้วัด (KPI)	ผลลัพธ์ที่คาดหวัง ว่าจะได้รับ	หน่วยงาน รับผิดชอบหลัก	
				2561 (บาท)	2562 (บาท)	2563 (บาท)	2564 (บาท)				2565 (บาท)
75	ก่อสร้างถนน คสล. สายคุ่มน้อย ไปทางแยกบ้านเจริญสุข หมู่ที่ 2	เพื่อก่อสร้าง ถนนคสล.	หมู่ที่ 7			500,000	500,000	500,000	ร้อยละหรือจำนวน ครัวเรือนประชาชน ที่มีการคมนาคม สะดวก รวดเร็ว	ประชาชนได้รับ ความสะดวกในการ รวดเร็วในการ สัญจรไปมา	กองช่าง
76	ก่อสร้างถนน คสล. สายคุ่มน้อย ไปบ้านสระคูน้อย ต.หนองหัวคู	เพื่อก่อสร้าง ถนนคสล.	หมู่ที่ 7			500,000	500,000	500,000			
77	ก่อสร้างถนน คสล. สายคุ่มน้อย ทางไปโรงเรียนน้ำตาด	เพื่อก่อสร้าง ถนนคสล.	หมู่ที่ 7			500,000	500,000	500,000			
78	ก่อสร้างถนน คสล. สายคุ่มใหญ่ บริเวณ 4 แยกศาลากลางบ้าน	เพื่อก่อสร้าง ถนนคสล.	หมู่ที่ 7			500,000	500,000	500,000			

2. บัญชีโครงการพัฒนาท้องถิ่น

80

แบบ ผ.02

รายละเอียดโครงการพัฒนา  
แผนพัฒนาท้องถิ่น (พ.ศ.2561 – 2565)  
เทศบาลตำบลคำบง อำเภอบ้านผือ จังหวัดอุดรธานี

ยุทธศาสตร์การพัฒนาที่ 1. การพัฒนาด้านโครงสร้างพื้นฐานและสาธารณสุขภาค  
1.1 แผนงานเฉพาะและชุมชน  
ก. ยุทธศาสตร์จังหวัด : ยุทธศาสตร์ที่ 1  
ข. ยุทธศาสตร์การพัฒนา อปท. : ยุทธศาสตร์ที่ 4

ที่	โครงการ	วัตถุประสงค์ (รายละเอียด ของโครงการ)	เป้าหมาย (ผลผลิตของ โครงการ)	งบประมาณ				ตัวชี้วัด (KPI)	ผลลัพธ์ที่คาดว่าจะได้รับ	หน่วยงาน รับผิดชอบหลัก		
				2561 (บาท)	2562 (บาท)	2563 (บาท)	2564 (บาท)				2565 (บาท)	
79	ก่อสร้างถนน คสล. เส้นหน้าโรงเรียน บ้านโนนสมบูรณ์ ไปโรงเรียนน้ำตากล ชาวดร	เพื่อก่อสร้าง ถนนคสล.	หมู่ที่ 7		500,000	500,000	500,000	500,000	500,000	ร้อยละหรือจำนวน ครัวเรือนประชาชน ที่มีการคมนาคม สะดวก รวดเร็ว	ประชาชนได้รับ ความสะดวกการ รวดเร็วในการ สัญจรไปมา	กองช่าง
80	ขยายถนน คสล. จากสะพานบล็อก คอนกรีตคั่นย่อย ไปบ้านนายเส็ง เชียม	เพื่อขยายถนน	หมู่ที่ 7				500,000	500,000				
81	ก่อสร้างถนนลูกรัง หน้าบ้านนายชาย วารบัณฑิต	เพื่อก่อสร้าง ถนนฯ	หมู่ที่ 7				500,000	500,000				

## 2. บัญชีโครงการพัฒนาท้องถิ่น

รายละเอียดโครงการพัฒนา  
แผนพัฒนาท้องถิ่น (พ.ศ.2561 – 2565)  
เทศบาลตำบลคำบง อำเภอบ้านฝาง จังหวัดอุดรธานี

ยุทธศาสตร์การพัฒนาที่ 1. การพัฒนาด้านโครงสร้างพื้นฐานและสาธารณสุขอำเภอ ก. ยุทธศาสตร์จังหวัด : ยุทธศาสตร์ที่ 1

1.1 แผนงานเฉพาะและชุมชน ข. ยุทธศาสตร์การพัฒนา อปท. : ยุทธศาสตร์ที่ 4

ที่	โครงการ	วัตถุประสงค์ (รายละเอียด ของโครงการ)	เป้าหมาย (ผลผลิตของ โครงการ)	งบประมาณ					ตัวชี้วัด (KPI)	ผลลัพธ์ที่คาดว่าจะได้รับ	หน่วยงาน รับผิดชอบหลัก
				2561 (บาท)	2562 (บาท)	2563 (บาท)	2564 (บาท)	2565 (บาท)			
82	ก่อสร้างระบบน้ำพร้อมฝาทปิด ทิศตะวันออกเฉียงกลางบ้าน	เพื่อป้องกันไม่ ให้เกิดปัญหาน้ำท่วมขัง	หมู่ที่ 6			1,000,000	1,000,000	1,000,000	จำนวนครัวเรือน ที่ไม่มีน้ำท่วมขัง ในหมู่บ้าน	ช่วยระบายน้ำ ป้องกันปัญหาน้ำ ท่วมขัง	กองช่าง
83	ก่อสร้างถนนลาดยางที่ถนน คสล. สายกลางบ้าน หมู่ที่ 6 บ้านนาล้อมน้อย	เพื่อก่อสร้าง ถนนลาดยาง	700 เมตร			1,000,000	1,000,000	1,000,000	ร้อยละหรือจำนวน ครัวเรือนประชาชน ที่มีการคมนาคม สะดวก รวดเร็ว	ประชาชนได้รับ ความสะดวกการ รวดเร็วในการ สัญจรไปมา	กองช่าง
84	ก่อสร้างถนน คสล. (ขอไปวัดดอนเทพนาราม)	เพื่อก่อสร้าง ถนนคสล.	250 เมตร			500,000	500,000	500,000			

## 2. บัญชีโครงการพัฒนาท้องถิ่น

## รายละเอียดโครงการพัฒนา

แผนพัฒนาท้องถิ่น (พ.ศ.2561 - 2565)

เทศบาลตำบลคำบง อำเภอบ้านผือ จังหวัดอุดรธานี

## ก. ยุทธศาสตร์จังหวัด : ยุทธศาสตร์ที่ 1

## ยุทธศาสตร์การพัฒนาที่ 1. การพัฒนาด้านโครงสร้างพื้นฐานและสาธารณูปโภค

## ข. ยุทธศาสตร์การพัฒนา อปท. : ยุทธศาสตร์ที่ 4

## 1.1 แผนงานคณะและชุมชน

ที่	โครงการ	วัตถุประสงค์ (รายละเอียด ของโครงการ)	เป้าหมาย (ผลผลิตของ โครงการ)	งบประมาณ					ตัวชี้วัด (KPI)	ผลลัพธ์ที่คาดว่าจะได้รับ	หน่วยงาน รับผิดชอบหลัก
				2561 (บาท)	2562 (บาท)	2563 (บาท)	2564 (บาท)	2565 (บาท)			
85	ก่อสร้างถนน คสล. ทางเข้า ศพด. บ้านนาค้อม	เพื่อก่อสร้าง ถนน คสล.	ม.5			1,000,000	1,000,000	1,000,000	ร้อยละหรือจำนวน ครัวเรือนประชาชน ที่มีการคมนาคม สะดวก รวดเร็ว	ประชาชนได้รับ ความสะดวกการ รวดเร็วในการ สัญจรไปมา	กองช่าง
86	ก่อสร้างถนนลูกรังเพื่อการเกษตร จากทมดูไปอ่างเก็บน้ำยางโพน	เพื่อก่อสร้าง ถนนลูกรัง	ม.5				500,000	500,000			
87	ขยายถนน คสล. เส้นกลางบ้าน บ้านนาค้อม หมู่ที่ 5	เพื่อก่อสร้าง ถนน คสล.	ม.5				500,000	500,000			
88	ก่อสร้างถนนลูกรัง สายโนนบ้านเก่า บ้านยางโพน	เพื่อก่อสร้าง ถนนลูกรัง	ม.5				500,000	500,000			

2. บัญชีโครงการพัฒนาท้องถิ่น

83

แบบ ผ.02

รายละเอียดโครงการพัฒนา

แผนพัฒนาท้องถิ่น (พ.ศ.2561 – 2565)

เทศบาลตำบลคำบง อำเภอบ้านมือ จังหวัดอุดรธานี

ยุทธศาสตร์การพัฒนาที่ 1. การพัฒนาด้านโครงสร้างพื้นฐานและสาธารณสุขอำเภอ

ก. ยุทธศาสตร์จังหวัด : ยุทธศาสตร์ที่ 1

ข. ยุทธศาสตร์การพัฒนา อปท. : ยุทธศาสตร์ที่ 4

1.1 แผนงานคณะและชุมชน

ที่	โครงการ	วัตถุประสงค์ (รายละเอียด ของโครงการ)	เป้าหมาย (ผลผลิตของ โครงการ)	งบประมาณ					ตัวชี้วัด (KPI)	ผลลัพธ์ที่คาดว่าจะได้รับ	หน่วยงาน รับผิดชอบหลัก
				2561 (บาท)	2562 (บาท)	2563 (บาท)	2564 (บาท)	2565 (บาท)			
89	ขยายถนน คสล.ทางเข้าวัด บ้านชัยเจริญ หมู่ที่ 4	เพื่อขยาย ไหล่ทางคสล.	หมู่ที่ 4			500,000	500,000	500,000	ร้อยละหรือจำนวน ครัวเรือนประชาชน ที่มีการคมนาคม สะดวก รวดเร็ว	ประชาชนได้รับ ความสะดวกวากการ รวดเร็วในการ สัญจรไปมา	กองช่าง

## 2. บัญชีโครงการพัฒนาท้องถิ่น

รายละเอียดโครงการพัฒนา  
แผนพัฒนาท้องถิ่น (พ.ศ.2561 - 2565)  
เทศบาลตำบลคำบง อำเภอบ้านผือ จังหวัดอุดรธานี

ยุทธศาสตร์การพัฒนาที่ 2. การพัฒนาด้านแหล่งน้ำ  
ก. ยุทธศาสตร์จังหวัด : ยุทธศาสตร์ที่ 2  
ข. ยุทธศาสตร์การพัฒนา อปท. : ยุทธศาสตร์ที่ 2

ที่	โครงการ	วัตถุประสงค์	เป้าหมาย (ผลผลิตของ โครงการ)	งบประมาณ				ตัวชี้วัด (KPI)	ผลลัพธ์ที่คาดว่าจะได้รับ	หน่วยงาน รับผิดชอบ หลัก	
				2561 (บาท)	2562 (บาท)	2563 (บาท)	2564 (บาท)				2565 (บาท)
1	โครงการเจาะบ่อบาดาลเพื่อ การเกษตร	เพื่อเจาะ บ่อบาดาล	หมู่ที่ 1-10	500,000	500,000	500,000	500,000	500,000	จำนวนครัวเรือนที่ มีน้ำใช้สำหรับทำการ เกษตรอย่างเพียงพอ	ประชาชนมีน้ำใช้ ในการเกษตร	กองช่าง
2	โครงการก่อสร้าง/ซ่อมแซม ฝายน้ำล้น	เพื่อซ่อมแซม ฝายน้ำล้น	หมู่ที่ 1-10	500,000	500,000	500,000	500,000	500,000	จำนวนครัวเรือนที่ มีน้ำใช้สำหรับทำการ เกษตรอย่างเพียงพอ	ประชาชนมีน้ำใช้ ในการเกษตร	กองช่าง
3	โครงการขุดลอกหนองเจริญสุข	เพื่อให้ประชาชน ประชาชนมีน้ำ สำหรับทำการ เกษตร	2 กม.	500,000	500,000	500,000	500,000	500,000	จำนวนครัวเรือนที่ มีน้ำสำหรับทำการ เกษตรอย่างเพียงพอ	ประชาชนมีน้ำใช้ ในการเกษตร	กองช่าง
4	โครงการขุดลอกห้วยนาโจร บ้านเจริญสุข หมู่ที่ 2	เพื่อให้ประชาชน ประชาชนมีน้ำ สำหรับทำการ เกษตร	2 กม.				1,000,000		จำนวนครัวเรือนที่ มีน้ำสำหรับทำการ เกษตรอย่างเพียงพอ	ประชาชนมีน้ำใช้ ในการเกษตร	กองช่าง

2. บัญชีโครงการพัฒนาท้องถิ่น

85

แบบ ผ.02

รายละเอียดโครงการพัฒนา  
แผนพัฒนาท้องถิ่น (พ.ศ.2561 - 2565)  
เทศบาลตำบลคำบง อำเภอบ้านผือ จังหวัดอุดรธานี

ยุทธศาสตร์การพัฒนาที่ 2. การพัฒนาด้านแหล่งน้ำ

ก. ยุทธศาสตร์จังหวัด : ยุทธศาสตร์ที่ 2

ข. ยุทธศาสตร์การพัฒนา อปท. : ยุทธศาสตร์ที่ 2

1.1 แผนงานและชุมชน

ที่	โครงการ	วัตถุประสงค์	เป้าหมาย (ผลผลิตของ โครงการ)	งบประมาณ				ตัวชี้วัด (KPI)	ผลลัพธ์ที่คาดว่าจะได้รับ	หน่วยงาน รับผิดชอบ หลัก
				2561 (บาท)	2562 (บาท)	2563 (บาท)	2564 (บาท)			
5	ก่อสร้างฝายน้ำล้นลำห้วยวังไฮ ตอนบน	เพื่อก่อสร้าง ฝายน้ำล้น	หมู่ที่ 5			1,000,000			ประชาชนมีน้ำใช้ ในการเกษตร	กองช่าง
6	ก่อสร้างฝายน้ำล้นลำห้วยซิด ตอนบน	เพื่อก่อสร้าง ฝายน้ำล้น	หมู่ที่ 5			1,000,000			ประชาชนมีน้ำใช้ ในการเกษตร	กองช่าง
7	โครงการอปท.ต้นแบบจัดการน้ำ ตามปรัชญาของเศรษฐกิจพอเพียง (ธนาคารน้ำใต้ดิน)	เพื่อใช้จ่ายใน โครงการฯ	หมู่ที่ 1 - 10		500,000	500,000	500,000	จำนวนครัวเรือนที่มี น้ำใช้สำหรับทำการ เกษตรอย่างเพียงพอ	ประชาชนมีน้ำใช้ ในการเกษตร	กองช่าง
8	ก่อสร้างฝายน้ำล้นลำห้วยวังไฮ	เพื่อก่อสร้าง ฝายน้ำล้น	หมู่ที่ 3			1,000,000			ประชาชนมีน้ำใช้ ในการเกษตร	กองช่าง

2. บัญชีโครงการพัฒนาท้องถิ่น

86

แบบ ผ.02

รายละเอียดโครงการพัฒนา  
แผนพัฒนาท้องถิ่น (พ.ศ.2561 - 2565)  
เทศบาลตำบลคำบง อำเภอบ้านผือ จังหวัดอุดรธานี

ยุทธศาสตร์การพัฒนาที่ 2. การพัฒนาด้านแหล่งน้ำ

ก. ยุทธศาสตร์จังหวัด : ยุทธศาสตร์ที่ 2

ข. ยุทธศาสตร์การพัฒนา อปท. : ยุทธศาสตร์ที่ 2

1.1 แผนงานและชุมชน

ที่	โครงการ	วัตถุประสงค์ (รายละเอียด ของโครงการ)	เป้าหมาย (ผลผลิตของ โครงการ)	งบประมาณ					ตัวชี้วัด (KPI)	ผลลัพธ์ที่คาดว่าจะได้รับ	หน่วยงาน รับผิดชอบ หลัก
				2561 (บาท)	2562 (บาท)	2563 (บาท)	2564 (บาท)	2565 (บาท)			
9	โครงการก่อสร้าง / ขยายเขต ประปา	เพื่อก่อสร้าง/ ขยายเขต ประปา	หมู่ที่ 1 -10		1,000,000	1,000,000	1,000,000	1,000,000	จำนวนครัวเรือนที่ มีน้ำสำหรับอุปโภค- บริโภคอย่างเพียงพอ	ประชาชนมีน้ำใช้ ในการอุปโภค- บริโภค	กองช่าง
10	โครงการขุดลอกฝาย บะขามบ่อม	เพื่อให้ประชาชน มีน้ำใช้สำหรับ ทำการเกษตร	พร้อมบดล็อก คอนกรีต			500,000			จำนวนครัวเรือนที่ มีน้ำสำหรับทำการ เกษตรอย่างเพียงพอ	ประชาชนมีน้ำใช้ ในการเกษตร	กองช่าง
11	โครงการขุดลอกห้วยวังโฮ บ้านดงหมู หมู่ที่ 3		กว้าง 8 ม. ยาว 1 กม. กว้าง 8 ม.			500,000					
12	โครงการขุดลอกห้วยวังชีไฟ บ้านดงหมู หมู่ที่ 3		ยาว 1 กม. หมู่ที่ 1 -10								
13	โครงการก่อสร้างท่อส่งสูง (ไฟเบอร์กลาส)	เพื่อก่อสร้าง ท่อส่งสูงประปา			1,000,000	1,000,000	1,000,000	1,000,000	จำนวนครัวเรือนที่ มีน้ำสำหรับอุปโภค- บริโภคอย่างเพียงพอ	ประชาชนมีน้ำใช้ ในการอุปโภค- บริโภค	กองช่าง



รายละเอียดโครงการพัฒนา

แผนพัฒนาท้องถิ่น (พ.ศ.2561 – 2565)

เทศบาลตำบลคำบง อำเภอบ้านผือ จังหวัดอุดรธานี

ยุทธศาสตร์การพัฒนาที่ 2. การพัฒนาตำบลแหล่งน้ำ

ก. ยุทธศาสตร์จังหวัด : ยุทธศาสตร์ที่ 2

1.1 แผนงานและชุมชน

ข. ยุทธศาสตร์การพัฒนา อปท. : ยุทธศาสตร์ที่ 2

ที่	โครงการ	วัตถุประสงค์ (รายละเอียด ของโครงการ)	เป้าหมาย (ผลผลิตของ โครงการ)	งบประมาณ					ตัวชี้วัด (KPI)	ผลลัพธ์ที่คาดว่าจะได้รับ	หน่วยงาน รับผิดชอบ หลัก
				2561 (บาท)	2562 (บาท)	2563 (บาท)	2564 (บาท)	2565 (บาท)			
14	โครงการวางท่อระบบประปา ภายในหมู่บ้าน	เพื่อวางท่อ ระบบประปา	หมู่ที่ 1 -10	200,000	200,000	200,000	200,000	200,000	จำนวนครัวเรือนที่มีน้ำสำหรับอุปโภค-บริโภคอย่างเพียงพอ	ประชาชนมีน้ำใช้ ในการอุปโภค-บริโภค	กองช่าง
15	โครงการก่อสร้างระบบประปา เพื่อการเกษตร - กลุ่มปลูกผักปลอด สารพิษ	เพื่อก่อสร้าง ระบบประปา เพื่อการเกษตร	หมู่ที่ 4					300,000	จำนวนครัวเรือนที่มีน้ำสำหรับทำการเกษตรอย่างเพียงพอ	ประชาชนมีน้ำใช้ ในการเกษตร	กองช่าง
16	โครงการขุดลอกอ่างเก็บน้ำห้วยเหว ทางทิศตะวันออก หมู่ที่ 6	เพื่อให้ประชาชน ประชาชนมีน้ำ สำหรับทำการ เกษตร	กว้าง 40 ม. ยาว 1 กม.				500,000		จำนวนครัวเรือนที่มีน้ำสำหรับทำการเกษตรอย่างเพียงพอ	ประชาชนมีน้ำใช้ ในการเกษตร	กองช่าง
17	โครงการซ่อมแซมฝายน้ำล้น ลำห้วยพวน หมู่ที่ 7	เพื่อซ่อมแซม ฝายน้ำล้น	กว้าง 9 ม. ยาว 1 กม.				300,000		จำนวนครัวเรือนที่มีน้ำสำหรับทำการเกษตรอย่างเพียงพอ	ประชาชนมีน้ำใช้ ในการเกษตร	กองช่าง

2. บัญชีโครงการพัฒนาท้องถิ่น

รายละเอียดโครงการพัฒนา  
แผนพัฒนาท้องถิ่น (พ.ศ.2561 – 2565)  
เทศบาลตำบลคำบง อำเภอบ้านผือ จังหวัดอุดรธานี

ยุทธศาสตร์การพัฒนาที่ 2. การพัฒนาด้านแหล่งน้ำ

ก. ยุทธศาสตร์จังหวัด : ยุทธศาสตร์ที่ 2

1.1 แผนงานและชุมชน

ข. ยุทธศาสตร์การพัฒนา อปท. : ยุทธศาสตร์ที่ 2

ที่	โครงการ	วัตถุประสงค์ (รายละเอียดของโครงการ)	เป้าหมาย (ผลผลิตของโครงการ)	งบประมาณ				ตัวชี้วัด (KPI)	ผลลัพธ์ที่คาดว่าจะได้รับ	หน่วยงานรับผิดชอบหลัก
				2561 (บาท)	2562 (บาท)	2563 (บาท)	2564 (บาท)			
18	โครงการขุดลอกลำห้วยหินเสือ	เพื่อให้ประชาชน	ยาว 6 กม.		1,000,000				ประชาชนมีน้ำใช้ใน	กองช่าง
19	บ้านน้ำล้อมน้อย หมู่ที่ 6 โครงการขุดลอกห้วยทับข้าง บ้านคำแหน หมู่ที่ 8	ประชาชนมีน้ำ สำหรับทำการ เกษตร	ยาว 1,000 ม.			500,000			ประชาชนมีน้ำใช้ใน	กองช่าง
20	ก่อสร้างฝายน้ำล้นลำห้วยซิด 1.นาพ่อน้อย ต.แวง 2.นาพ้อ้น ต.วังซำ	เพื่อก่อสร้าง ฝายน้ำล้น	หมู่ที่ 9			1,000,000			ประชาชนมีน้ำใช้ใน	กองช่าง
21	โครงการย้ายท่อส่งสูงประปา	เพื่อย้ายท่อส่ง สูงประปา	หมู่ที่ 6,7				200,000		ประชาชนมีน้ำใช้ใน	กองช่าง
22	โครงการปรับปรุงระบบประปา ในหมู่บ้านให้สะอาด	เพื่อปรับปรุง/ ระบบประปา	หมู่ที่ 1-10			1,000,000			ประชาชนมีน้ำใช้ใน	กองช่าง

รายละเอียดโครงการพัฒนา  
แผนพัฒนาท้องถิ่น (พ.ศ.2561 – 2565)  
เทศบาลตำบลคำบง อำเภอบ้านผือ จังหวัดอุดรธานี

ยุทธศาสตร์การพัฒนาที่ 2. การพัฒนาด้านแหล่งน้ำ

ก. ยุทธศาสตร์จังหวัด : ยุทธศาสตร์ที่ 2

ข. ยุทธศาสตร์การพัฒนา อปท. : ยุทธศาสตร์ที่ 2

1.1 แผนงานและชุมชน

ที่	โครงการ	วัตถุประสงค์ (รายละเอียด ของโครงการ)	เป้าหมาย (ผลผลิตของ โครงการ)	งบประมาณ					ตัวชี้วัด (KPI)	ผลลัพธ์ที่คาดว่าจะได้รับ	หน่วยงาน รับผิดชอบหลัก
				2561 (บาท)	2562 (บาท)	2563 (บาท)	2564 (บาท)	2565 (บาท)			
27	โครงการก่อสร้างระบบน้ำไรท่อ (ด้วยระบบธนาคารน้ำใต้ดิน)	เพื่อใช้จ่ายใน โครงการฯ	หมู่ที่ 5 จุดที่ 1		51,000				จำนวนครัวเรือนที่ ไม่มีน้ำท่วมขังใน หมู่บ้าน	ช่วยระบายน้ำ ป้องกันปัญหา น้ำท่วมขัง	กองช่าง
28	โครงการก่อสร้างระบบน้ำไรท่อ (ด้วยระบบธนาคารน้ำใต้ดิน)	เพื่อใช้จ่ายใน โครงการฯ	หมู่ที่ 5 จุดที่ 2		16,000						
29	โครงการก่อสร้างระบบน้ำไรท่อ (ด้วยระบบธนาคารน้ำใต้ดิน)	เพื่อใช้จ่ายใน โครงการฯ	หมู่ที่ 7 จุดที่ 2		25,000						
30	โครงการเจาะบ่อน้ำบาดาล	เพื่อใช้จ่ายใน โครงการฯ	หมู่ที่ 2		110,000				จำนวนครัวเรือนที่ มีน้ำใช้สำหรับทำการ เกษตรอย่างเพียงพอ	ประชาชนมีน้ำใช้ ในการเกษตร	กองช่าง

## 2. บัญชีโครงการพัฒนาท้องถิ่น

รายละเอียดโครงการพัฒนา  
แผนพัฒนาท้องถิ่น (พ.ศ.2561 - 2565)  
เทศบาลตำบลคำบง อำเภอบ้านผือ จังหวัดอุดรธานี

## ยุทธศาสตร์การพัฒหน้าที่ 2. การพัฒนาด้านแหล่งน้ำ

## ก. ยุทธศาสตร์จังหวัด : ยุทธศาสตร์ที่ 2

## 1.1 แผนงานเฉพาะและชุมชน

## ข. ยุทธศาสตร์การพัฒนา อปท. : ยุทธศาสตร์ที่ 2

ที่	โครงการ	วัตถุประสงค์ (รายละเอียด ของโครงการ)	เป้าหมาย (ผลผลิตของ โครงการ)	งบประมาณ				ตัวชี้วัด (KPI)	ผลลัพธ์ที่คาดว่าจะได้รับ	หน่วยงาน รับผิดชอบ หลัก	
				2561 (บาท)	2562 (บาท)	2563 (บาท)	2564 (บาท)				2565 (บาท)
31	โครงการเจาะบ่อน้ำบาดาล	เพื่อใช้จ่ายในโครงการฯ	หมู่ที่ 4		110,000				จำนวนครัวเรือนที่มีน้ำใช้สำหรับทำการเกษตรอย่างเพียงพอ	ประชาชนมีน้ำใช้ในโครงการเกษตร	กองช่าง
32	โครงการธนาคารน้ำใต้ดินระบบปิดและระบบเปิดทุกหมู่บ้านภายในเขตพื้นที่ตำบลคำบง	เพื่อใช้จ่ายในโครงการฯ	หมู่ที่ 1 - 10			1,000,000	1,000,000	1,000,000	จำนวนครัวเรือนที่ไม่มีน้ำท่วมขังในหมู่บ้าน	ช่วยระบายน้ำป้องกันปัญหา น้ำท่วมขัง	กองช่าง
33	โครงการขุดลอกลำห้วยซิดบ้านดงเย็นพัฒนา หมู่ที่ 9	เพื่อให้ประชาชนประชาชนมีน้ำ	หมู่ที่ 9				1,000,000		จำนวนครัวเรือนที่มีน้ำใช้สำหรับทำการเกษตร	ประชาชนมีน้ำใช้ในโครงการเกษตร	กองช่าง

รายละเอียดโครงการพัฒนา

แผนพัฒนาท้องถิ่น (พ.ศ.2561 – 2565)

เทศบาลตำบลคาง อำเภอบ้านผือ จังหวัดอุดรธานี

ยุทธศาสตร์การพัฒนาที่ 2. การพัฒนาด้านแหล่งน้ำ

ก. ยุทธศาสตร์จังหวัด : ยุทธศาสตร์ที่ 2

ข. ยุทธศาสตร์การพัฒนา อปท. : ยุทธศาสตร์ที่ 2

1.1 แผนงานเกษตรและชุมชน

ที่	โครงการ	วัตถุประสงค์ (รายละเอียดของโครงการ)	เป้าหมาย (ผลผลิตของโครงการ)	งบประมาณ					ตัวชี้วัด (KPI)	ผลลัพธ์ที่คาดว่าจะได้รับ	หน่วยงานรับผิดชอบหลัก
				2561 (บาท)	2562 (บาท)	2563 (บาท)	2564 (บาท)	2565 (บาท)			
34	ก่อสร้างฝายน้ำล้นลำห้วยเป่า	เพื่อก่อสร้างฝายน้ำล้น	หมู่ที่ 3				1,000,000		จำนวนครัวเรือนที่มีน้ำสำหรับทำเกษตรอย่างเพียงพอ	ประชาชนมีน้ำใช้ในการเกษตร	กองช่าง
35	โครงการนำประปาเพื่อกรมเกษตรด้วยพลังงานแสงอาทิตย์	เพื่อใช้จ่ายในโครงการฯ	หมู่ที่ 7				100,000	100,000			
36	ก่อสร้างฝายน้ำล้นลำห้วยพวน	เพื่อก่อสร้างฝายน้ำล้น	หมู่ที่ 7				1,000,000	1,000,000			

รายละเอียดโครงการพัฒนา

แผนพัฒนาท้องถิ่น (พ.ศ.2561 - 2565)

เทศบาลตำบลคำบง อำเภอบ้านผือ จังหวัดอุดรธานี

ยุทธศาสตร์การพัฒนาที่ 2. การพัฒนาด้านแหล่งน้ำ

ก. ยุทธศาสตร์จังหวัด : ยุทธศาสตร์ที่ 2

1.1 แผนงานเฉพาะและชุมชน

ข. ยุทธศาสตร์การพัฒนา อปท. : ยุทธศาสตร์ที่ 2

ที่	โครงการ	วัตถุประสงค์ (รายละเอียดของโครงการ)	เป้าหมาย (ผลผลิตของโครงการ)	งบประมาณ					ตัวชี้วัด (KPI)	ผลลัพธ์ที่คาดว่าจะได้รับ	หน่วยงานรับผิดชอบหลัก
				2561 (บาท)	2562 (บาท)	2563 (บาท)	2564 (บาท)	2565 (บาท)			
37	ก่อสร้างสะพานบล็อกคอนเวริสแบบ 3 ช่อง ข้ามลำห้วยหินเสือ (สายน้ำล้นน้อยไปยังงวง)	เพื่อก่อสร้างสะพานฯ	หมู่ที่ 6				1,000,000		จำนวนร้อยละของสะพานที่มีจำนวนเพิ่มมากขึ้น	ประชาชนใช้ใน การสัญจรไปมาได้อย่างสะดวกสบาย	กองช่าง
38	โครงการนำประปาเพื่อการเกษตรด้วยพลังงานแสงอาทิตย์	เพื่อใช้จ่ายในโครงการฯ	หมู่ที่ 7				100,000	100,000			
39	ก่อสร้างฝายน้ำล้นลำห้วยพวน	เพื่อก่อสร้างฝายน้ำล้น	หมู่ที่ 7				1,000,000	1,000,000			
40	ก่อสร้างฝายน้ำล้นลำห้วยหินเสือ จำนวน 2 ฝาย แบบหลังแอ่น	เพื่อก่อสร้างฝายน้ำล้น	หมู่ที่ 6				1,000,000	1,000,000	จำนวนครัวเรือนที่มีน้ำสำหรับทำ การเกษตรได้อย่างเพียงพอ	ประชาชนมีน้ำใช้ใน การเกษตร	กองช่าง

รายละเอียดโครงการพัฒนา

แผนพัฒนาท้องถิ่น (พ.ศ.2561 – 2565)

เทศบาลตำบลคำบง อำเภอบ้านผือ จังหวัดอุดรธานี

ยุทธศาสตร์การพัฒนาที่ 3. การพัฒนาด้านเศรษฐกิจ

ก. ยุทธศาสตร์จังหวัด : ยุทธศาสตร์ที่ 3

1.1 แผนงานและชุมชน

ข. ยุทธศาสตร์การพัฒนา อบท. : ยุทธศาสตร์ที่ 1

ที่	โครงการ	วัตถุประสงค์	เป้าหมาย (ผลผลิตของ โครงการ)	งบประมาณ				ตัวชี้วัด (KPI)	ผลลัพธ์ที่คาดว่าจะได้รับ	หน่วยงาน รับผิดชอบหลัก		
				2561 (บาท)	2562 (บาท)	2563 (บาท)	2564 (บาท)				2565 (บาท)	
1	โครงการก่อสร้าง/ปรับปรุง/ซ่อมแซม ถังแดง	เพื่อก่อสร้าง/ ปรับปรุง/ซ่อม แซมถังแดง	หมู่ที่ 1 - 10	200,000	200,000	200,000	200,000	2565 (บาท)	200,000	ถังแดงมีจำนวนเพิ่ม มากขึ้น	ประชาชนมีถังแดง ไว้ในกรเก็บเกี่ยว ผลผลิตทางการ เกษตร	กองช่าง
2	โครงการก่อสร้างอาคารตลาดชุมชน	เพื่อก่อสร้าง อาคารตลาด ชุมชน	หมู่ที่ 1 - 10	500,000	500,000	500,000	500,000	อาคารตลาดชุมชน มีจำนวนเพิ่มมากขึ้น	ประชาชนมี สถานที่ในการ ประกอบอาชีพ	กองช่าง		
3	โครงการก่อสร้างโรงสีข้าวชุมชน	เพื่อก่อสร้าง โรงสีข้าวชุมชน	หมู่ที่ 1 - 10	500,000	500,000	500,000	500,000	โรงสีข้าวชุมชนมี จำนวนเพิ่มมากขึ้น	ประชาชนมี โรงสีข้าวไว้ใช้ ภายในหมู่บ้าน	กองช่าง		
4	โครงการก่อสร้างศูนย์ฝึกอาชีพชุมชน	เพื่อก่อสร้าง ศูนย์ฝึกอาชีพ	หมู่ที่ 7 - 8	500,000	500,000	500,000	500,000	ศูนย์ฝึกอาชีพมี จำนวนเพิ่มมากขึ้น	ชุมชนมีศูนย์ฝึก อาชีพ	กองช่าง		

รายละเอียดโครงการพัฒนา

แผนพัฒนาท้องถิ่น (พ.ศ.2561 – 2565)

เทศบาลตำบลคำบง อำเภอบ้านผือ จังหวัดอุดรธานี

ยุทธศาสตร์การพัฒนาที่ 3. การพัฒนาด้านเศรษฐกิจ

ก. ยุทธศาสตร์จังหวัด : ยุทธศาสตร์ที่ 3

1.1 แผนงานเฉพาะและชุมชน

ข. ยุทธศาสตร์การพัฒนา อปท. : ยุทธศาสตร์ที่ 1

ที่	โครงการ	วัตถุประสงค์	เป้าหมาย (ผลผลิตของ โครงการ)	งบประมาณ				ตัวชี้วัด (KPI)	ผลลัพธ์ที่คาดว่าจะได้รับ	หน่วยงาน รับผิดชอบหลัก	
				2561 (บาท)	2562 (บาท)	2563 (บาท)	2564 (บาท)				2565 (บาท)
5	ต่อเติมห้องเช่าขายสินค้าตลาดสด เทศบาลตำบลคำบง	เพื่อต่อเติม ห้องเช่าขาย สินค้า	หมู่ที่ 2	850,000	850,000	850,000	850,000	850,000	ร้อยละของตลาดสด ที่ได้รับการต่อเติม ห้องเช่าขายสินค้า	ประชาชนได้รับ ความสะดวกสบาย ในการให้บริการ	กองช่าง
6	ก่อสร้างห้องนั่งเล่นสาธารณะตลาดสด เทศบาลตำบลคำบง	เพื่อก่อสร้าง ห้องนั่ง เล่นสาธารณะ ตลาดสด	หมู่ที่ 2	590,000	590,000	590,000	590,000	590,000	ร้อยละของตลาดสด ที่ได้รับการก่อสร้าง ห้องนั่ง เล่น	ประชาชนได้รับ ความสะดวกสบาย ในการให้บริการ	กองช่าง
7	โครงการก่อสร้างสหกรณ์ร้านค้า หรือร้านค้าชุมชน	เพื่อก่อสร้าง สหกรณ์ร้านค้า	หมู่ที่ 9,10	-	-	-	500,000	500,000	สหกรณ์ร้านค้า/ร้านค้า ชุมชนมีจำนวน เพิ่มขึ้น	หมู่บ้านมีร้านค้า เพิ่มขึ้น	กองช่าง



รายละเอียดโครงการพัฒนา  
แผนพัฒนาท้องถิ่น (พ.ศ.2561 - 2565)  
เทศบาลตำบลคำบง อำเภอบ้านผือ จังหวัดอุดรธานี+A30

ยุทธศาสตร์การพัฒนาที่ 3. การพัฒนาด้านเศรษฐกิจ

ก. ยุทธศาสตร์จังหวัด : ยุทธศาสตร์ที่ 3

1.1 แผนงานคณะและชุมชน

ข. ยุทธศาสตร์การพัฒนา อปท. : ยุทธศาสตร์ที่ 1

ที่	โครงการ	วัตถุประสงค์ (รายละเอียด ของโครงการ)	เป้าหมาย (ผลผลิตของ โครงการ)	งบประมาณ				ตัวชี้วัด (KPI)	ผลลัพธ์ที่คาดว่าจะได้รับ	หน่วยงาน รับผิดชอบหลัก	
				2561 (บาท)	2562 (บาท)	2563 (บาท)	2564 (บาท)				2565 (บาท)
8	โครงการก่อสร้างอาคารผู้สูงอายุ	เพื่อก่อสร้าง อาคารผู้สูงอายุ	หมู่ที่ 1	500,000					อาคารผู้สูงอายุมี จำนวนเพิ่มมากขึ้น	ชุมชนมีอาคาร ผู้สูงอายุเพิ่มมากขึ้น	กองช่าง
9	โครงการก่อสร้างร้านค้าเพื่อการ เกษตร	เพื่อก่อสร้าง ร้านค้า	หมู่ที่ 10	-	-	500,000			ร้านค้าเพื่อการเกษตร ของชุมชนมีจำนวน เพิ่มขึ้น	หมู่บ้านมีร้านค้า เพื่อการเกษตร เพิ่มขึ้น	กองช่าง
10	โครงการปรับปรุงตลาด เทศบาลตำบลคำบง พร้อม ก่อสร้างห้องน้ำ	เพื่อปรับปรุง ตลาดสดฯ	หมู่ที่ 2	3,210,000	3,210,000	3,210,000	3,210,000		ร้อยละของตลาดสด ได้รับการปรับปรุง ภูมิทัศน์โดยรอบ	ประชาชนได้รับ ความสะดวก อยู่ดีกินดี	กองช่าง

รายละเอียดโครงการพัฒนา

แผนพัฒนาท้องถิ่น (พ.ศ.2561 – 2565)

เทศบาลตำบลคำบง อำเภอบ้านผือ จังหวัดอุดรธานี

ยุทธศาสตร์การพัฒนาที่ 3. การพัฒนาด้านเศรษฐกิจ

ก. ยุทธศาสตร์จังหวัด : ยุทธศาสตร์ที่ 2

1.2 แผนงานเกษตร

ข. ยุทธศาสตร์การพัฒนา อปท. : ยุทธศาสตร์ที่ 1

ที่	โครงการ	วัตถุประสงค์ (รายละเอียดของโครงการ)	เป้าหมาย (ผลผลิตของโครงการ)	งบประมาณ					ตัวชี้วัด (KPI)	ผลลัพธ์ที่คาดว่าจะได้รับ	หน่วยงานรับผิดชอบหลัก
				2561 (บาท)	2562 (บาท)	2563 (บาท)	2564 (บาท)	2565 (บาท)			
1	โครงการปลูกผักปลอดสารพิษ และผักสวนครัว	เพื่อส่งเสริมการปลูกผักปลอดสารพิษ	หมู่ที่ 1 - 10	100,000	100,000	100,000	100,000	100,000	ประชาชนมีผักปลอดสารพิษได้รับประทาน	ประชาชนมีผักปลอดสารพิษไว้รับประทาน	สำนักปลัดฯ
2	โครงการอบรมการทำปุ๋ยหมัก	เพื่ออบรมการทำปุ๋ยหมัก	หมู่ที่ 1 - 10	100,000	100,000	100,000	100,000	100,000	ประชาชนได้รับความรู้ในการทำปุ๋ยหมัก	ประชาชนได้รับความรู้เพิ่มมากขึ้น	สำนักปลัดฯ
3	โครงการปลูกมะพร้าวน้ำหอม, ไม้ผล ฯลฯ	เพื่อส่งเสริมการปลูกมะพร้าวน้ำหอม, ไม้ผล	หมู่ที่ 5	100,000					จำนวนมะพร้าว น้ำหอมและไม้ผลมีจำนวนเพิ่มมากขึ้น	ประชาชนมีรายได้เพิ่มมากขึ้น	สำนักปลัดฯ
4	โครงการปลูกป่าในที่สาธารณะ	เพื่อส่งเสริมการปลูกป่าในที่สาธารณะ	หมู่ที่ 5	100,000					จำนวนร้อยละของป่าไม้ได้รับการดูแลรักษา	ลดปัญหาสิ่งแวดล้อมที่อาจเกิดขึ้น เช่น วาตภัย	สำนักปลัดฯ

2. บัญชีโครงการพัฒนาท้องถิ่น

99

แบบ ผ.02

รายละเอียดโครงการพัฒนา  
แผนพัฒนาท้องถิ่น (พ.ศ.2561 – 2565)  
เทศบาลตำบลคาง อำเภอบ้านผือ จังหวัดอุดรธานี

ยุทธศาสตร์การพัฒนาที่ 3. การพัฒนาด้านเศรษฐกิจ

ก. ยุทธศาสตร์จังหวัด : ยุทธศาสตร์ที่ 2

ข. ยุทธศาสตร์การพัฒนา อปท. : ยุทธศาสตร์ที่ 1

1.2 แผนงานเกษตร

ที่	โครงการ	วัตถุประสงค์ (รายละเอียด ของโครงการ)	เป้าหมาย (ผลผลิตของ โครงการ)	งบประมาณ					ตัวชี้วัด (KPI)	ผลลัพธ์ที่คาดว่าจะ ได้รับ	หน่วยงาน รับผิดชอบหลัก
				2561 (บาท)	2562 (บาท)	2563 (บาท)	2564 (บาท)	2565 (บาท)			
5	โครงการปิดทองหลังพระ สืบสาน แนวพระราชดำริ	เพื่อส่งเสริมและ ใช้จ่ายในโครง การฯ	หมู่ที่ 6	50,000	50,000	50,000	50,000	50,000	โครงการได้รับการ ส่งเสริมอย่างต่อเนื่อง	ประชาชนมีอาชีพ เสริมเพิ่มรายได้	สำนักงานปลัดฯ
6	โครงการอบรมให้ความรู้เกี่ยวกับโรค ระบาดของพืชทางการเกษตร	เพื่อเพิ่มผลผลิต ทางการเกษตร	หมู่ที่ 1-10	50,000	50,000	50,000	50,000	50,000	จำนวนโรคระบาด ของพืชลดลง	ประชาชนมี ความรู้มากขึ้น	สำนักงานปลัดฯ
7	โครงการจัดซื้อเครื่องพ่นยาฆ่าแมลง	เพื่อจัดซื้อเครื่อง พ่นยาฆ่าแมลง	หมู่ที่ 1-10					100,000	จำนวนแมลงศัตรู พืชลดลง	ประชาชนมี เครื่องพ่นยาฆ่า แมลงใช้	สำนักงานปลัดฯ
8	โครงการปลูกมะนาวในบ่อซีเมนต์	เพื่อเพิ่มผลผลิต ทางการเกษตร	หมู่ที่ 1-10	50,000	50,000	50,000	50,000	50,000	จำนวนร้อยละของ มะนาวเพิ่มขึ้น	ประชาชนมีอาชีพ เสริมเพิ่มรายได้	สำนักงานปลัดฯ
9	โครงการใช้ปุ๋ยอินทรีย์เพื่อการเกษตร	เพื่อเพิ่มผลผลิต ทางการเกษตร	หมู่ที่ 1-10	50,000	50,000	50,000	50,000	50,000	จำนวนร้อยละของ ปุ๋ยอินทรีย์เพิ่มขึ้น	ประชาชนมีปุ๋ย อินทรีย์ใช้	สำนักงานปลัดฯ

รายละเอียดโครงการพัฒนา  
แผนพัฒนาท้องถิ่น (พ.ศ.2561 – 2565)  
เทศบาลตำบลคำบง อำเภอบ้านผือ จังหวัดอุดรธานี

ยุทธศาสตร์การพัฒนาที่ 3. การพัฒนาด้านเศรษฐกิจ

ก. ยุทธศาสตร์จังหวัด : ยุทธศาสตร์ที่ 2

1.2 แผนงานเกษตร

ข. ยุทธศาสตร์การพัฒนา อปท. : ยุทธศาสตร์ที่ 1

ที่	โครงการ	วัตถุประสงค์ (รายละเอียด ของโครงการ)	เป้าหมาย (ผลผลิตของ โครงการ)	งบประมาณ					ตัวชี้วัด (KPI)	ผลลัพธ์ที่คาดว่าจะได้รับ	หน่วยงาน รับผิดชอบหลัก
				2561 (บาท)	2562 (บาท)	2563 (บาท)	2564 (บาท)	2565 (บาท)			
10	โครงการอบรมการป้องกันโรคระบาด ของสัตว์	เพื่อให้เกษตรกร มีความรู้	หมู่ที่ 1-10	20,000	20,000	20,000	20,000	20,000	จำนวนโรคระบาด ของสัตว์ลดลง	ประชาชนมี ความรู้มากขึ้น	สำนักปลัดฯ
11	โครงการส่งเสริมการปลูกข้าว พันธุ์ดี	เพื่อส่งเสริม การปลูกข้าว	หมู่ที่ 1-10	50,000	50,000	50,000	50,000	50,000	มีข้าวพันธุ์ดีไว้เพาะ ปลูก	ประชาชนมีรายได้ เพิ่มมากขึ้น	สำนักปลัดฯ
12	โครงการส่งเสริมการเลี้ยงปลา (การจัดซื้อพันธุ์ปลา)	เพื่อส่งเสริม ให้มีการเลี้ยง ปลา	หมู่ที่ 1-10	50,000	50,000	50,000	50,000	50,000	มีพันธุ์ปลาที่ดีไว้ เลี้ยง	ประชาชนมีรายได้ เพิ่มมากขึ้น	สำนักปลัดฯ
13	โครงการส่งเสริมกลุ่มอาชีพการเลี้ยง โค - สุกร ฯลฯ	เพื่อส่งเสริม อาชีพให้กับ ประชาชน	หมู่ที่ 1-10	200,000	200,000	200,000	200,000	200,000	ประชาชนมีอาชีพ เสริม	ประชาชนมีรายได้ เพิ่มมากขึ้น	สำนักปลัดฯ

2. บัญชีโครงการพัฒนาท้องถิ่น

101

แบบ ผ.02

รายละเอียดโครงการพัฒนา

แผนพัฒนาท้องถิ่น (พ.ศ.2561 - 2565)

เทศบาลตำบลคาง อำเภอบ้านผือ จังหวัดอุดรธานี

ยุทธศาสตร์การพัฒนาที่ 3. การพัฒนาด้านเศรษฐกิจ

ก. ยุทธศาสตร์จังหวัด : ยุทธศาสตร์ที่ 2

1.2 แผนงานเกษตร

ข. ยุทธศาสตร์การพัฒนา อปท. : ยุทธศาสตร์ที่ 1

ที่	โครงการ	วัตถุประสงค์ (รายละเอียด ของโครงการ)	เป้าหมาย (ผลผลิตของ โครงการ)	งบประมาณ					ตัวชี้วัด (KPI)	ผลลัพธ์ที่คาดว่าจะได้รับ	หน่วยงาน รับผิดชอบหลัก
				2561 (บาท)	2562 (บาท)	2563 (บาท)	2564 (บาท)	2565 (บาท)			
14	โครงการปลูกไม้เลื้อย	เพื่อส่งเสริม การปลูกไม้เลื้อย	หมู่ที่ 4	-	100,000	100,000	100,000	100,000	จำนวนไม้เลื้อยมี จำนวนเพิ่มมากขึ้น	ประชาชนมีรายได้ เพิ่มมากขึ้น	สำนักปลัดฯ
15	โครงการฝึกอบรมช่างฝีมือ	เพื่อใช้จ่ายใน โครงการฯ	หมู่ที่ 1 - 10		50,000	50,000	50,000	50,000	ประชาชนมีรายได้ เพิ่มมากขึ้น	ประชาชนมี คุณภาพชีวิตที่ดีขึ้น	สำนักปลัดฯ
16	โครงการส่งเสริมกลุ่มเย็บผ้า	เพื่อส่งเสริม ให้มีการเย็บผ้า	หมู่ที่ 6		50,000	50,000	50,000	50,000	ประชาชนมีรายได้ เพิ่มมากขึ้น	ประชาชนมีรายได้ เพิ่มมากขึ้น	สำนักปลัดฯ
17	โครงการส่งเสริมกลุ่มเลี้ยงกบ	เพื่อส่งเสริม ให้มีการเลี้ยงกบ	หมู่ที่ 6		50,000	50,000	50,000	50,000	ประชาชนมีรายได้ เพิ่มมากขึ้น	ประชาชนมีรายได้ เพิ่มมากขึ้น	สำนักปลัดฯ
18	โครงการส่งเสริมกลุ่มเลี้ยงไก่ พันธุ์ไข่ไก่ควาวเรือน	เพื่อส่งเสริม ให้มีการเลี้ยง พันธุ์ไข่ไก่ฯ	หมู่ที่ 6		50,000	50,000	50,000	50,000	ประชาชนมีรายได้ เพิ่มมากขึ้น	ประชาชนมีรายได้ เพิ่มมากขึ้น	สำนักปลัดฯ

## 2. บัญชีโครงการพัฒนาท้องถิ่น

แบบ ผ.02

## รายละเอียดโครงการพัฒนา

แผนพัฒนาท้องถิ่น (พ.ศ.2561 - 2565)

เทศบาลตำบลคำบง อำเภอบ้านผือ จังหวัดอุดรธานี

## ยุทธศาสตร์การพัฒนาที่ 3. การพัฒนาด้านเศรษฐกิจ

## ก. ยุทธศาสตร์จังหวัด : ยุทธศาสตร์ที่ 2

## 1.2 แผนงานเกษตร

## ข. ยุทธศาสตร์การพัฒนา อปท. : ยุทธศาสตร์ที่ 1

ที่	โครงการ	วัตถุประสงค์ (รายละเอียด ของโครงการ)	เป้าหมาย (ผลผลิตของ โครงการ)	งบประมาณ					ตัวชี้วัด (KPI)	ผลลัพธ์ที่คาดว่าจะ ได้รับ	หน่วยงาน รับผิดชอบหลัก
				2561 (บาท)	2562 (บาท)	2563 (บาท)	2564 (บาท)	2565 (บาท)			
19	โครงการอบรมส่งเสริมอาชีพต่างๆ ในเขตตำบลคำบง	เพื่อส่งเสริม อาชีพให้กับ ประชาชน	หมู่ที่ 1-10	100,000	100,000	100,000	100,000	100,000	ประชาชนมีรายได้ เพิ่มมากขึ้น	สำนักปลัดฯ	
20	โครงการจัดซื้อวัสดุการเกษตร	เพื่อส่งเสริม การเกษตร	หมู่ที่ 1-10	100,000	100,000	100,000	100,000	100,000	การเกษตรมีการ พัฒนามากยิ่งขึ้น	สำนักปลัดฯ	
21	โครงการสนับสนุนพันธุ์พืชเศรษฐกิจ	เพื่อให้ ประชาชนมี รายได้	หมู่ที่ 1-10	100,000	100,000	100,000	100,000	100,000	ประชาชนมีรายได้ เพิ่มมากขึ้น	สำนักปลัดฯ	
22	โครงการสนับสนุนพันธุ์พืช เพื่อปรับปรุณดิน	เพื่อให้ ประชาชนมี พันธุ์พืช ปุ๋ยพืช สด	หมู่ที่ 1-10	50,000	50,000	50,000	50,000	50,000	ประชาชนมีพันธุ์ พืช ปุ๋ยพืชสด	สำนักปลัดฯ	

รายละเอียดโครงการพัฒนา

แผนพัฒนาท้องถิ่น (พ.ศ.2561 – 2565)

เทศบาลตำบลคำบง อำเภอบ้านผือ จังหวัดอุดรธานี

ยุทธศาสตร์การพัฒนาที่ 3. การพัฒนาด้านเศรษฐกิจ

ก. ยุทธศาสตร์จังหวัด : ยุทธศาสตร์ที่ 3

ข. ยุทธศาสตร์การพัฒนา อปท. : ยุทธศาสตร์ที่ 1

1.1 แผนงานบริหารงานทั่วไป

ที่	โครงการ	วัตถุประสงค์	เป้าหมาย (ผลผลิตของ โครงการ)	งบประมาณ				ตัวชี้วัด (KPI)	ผลลัพธ์ที่คาดว่าจะได้รับ	หน่วยงาน รับผิดชอบหลัก		
				2561 (บาท)	2562 (บาท)	2563 (บาท)	2564 (บาท)				2565 (บาท)	
1	โครงการเงินอุดหนุนกลุ่มเกษตรกร กลุ่มอาชีพ และกลุ่มอื่นๆ	เพื่อให้เกษตรกร มีความรู้และ รายได้เพิ่มขึ้น	หมู่ที่ 1-10	-	100,000	100,000	100,000	100,000	2565 (บาท)	เกษตรกรมีความรู้ และรายได้เพิ่ม มากขึ้น	ประชาชนมี ความรู้และ รายได้มากขึ้น	สำนักงานปลัดฯ
2	โครงการอุดหนุนกลุ่มจักสานไม้ไผ่	เพื่ออุดหนุน กลุ่มจักสานฯ	หมู่ที่ 1	-	20,000	20,000	20,000	20,000	20,000	เกษตรกรมีความรู้ และรายได้เพิ่ม มากขึ้น	ประชาชนมี ความรู้และ รายได้มากขึ้น	สำนักงานปลัดฯ
3	โครงการอุดหนุนกลุ่มทอผ้า	เพื่ออุดหนุน กลุ่มทอผ้า	หมู่ที่ 1	-	20,000	20,000	20,000	20,000	20,000	เกษตรกรมีความรู้ และรายได้เพิ่ม มากขึ้น	ประชาชนมี ความรู้และ รายได้มากขึ้น	สำนักงานปลัดฯ

รายละเอียดโครงการพัฒนา

แผนพัฒนาท้องถิ่น (พ.ศ.2561 – 2565)

เทศบาลตำบลบาง อำเภอบ้านฝืด จังหวัดอุดรธานี

ยุทธศาสตร์การพัฒนาที่ 3. การพัฒนาด้านเศรษฐกิจ

ก. ยุทธศาสตร์จังหวัด : ยุทธศาสตร์ที่ 3

1.1 แผนงานบริหารงานทั่วไป

ข. ยุทธศาสตร์การพัฒนา อบท. : ยุทธศาสตร์ที่ 1

ที่	โครงการ	วัตถุประสงค์ (รายละเอียดของโครงการ)	เป้าหมาย (ผลผลิตของโครงการ)	งบประมาณ					ตัวชี้วัด (KPI)	ผลลัพธ์ที่คาดว่าจะได้รับ	หน่วยงานรับผิดชอบหลัก	
				2561 (บาท)	2562 (บาท)	2563 (บาท)	2564 (บาท)	2565 (บาท)				
4	โครงการอุดหนุนกลุ่มจักสาน ผู้สูงอายุ	เพื่ออุดหนุน กลุ่มจักสาน ผู้สูงอายุ	หมู่ที่ 2	-	20,000	20,000	20,000	20,000	20,000	ผู้สูงอายุมีความรู้ และรายได้เพิ่มมากขึ้น	ประชาชนมีความรู้และรายได้มากขึ้น	สำนักงานปลัดฯ
5	โครงการอุดหนุนกลุ่มปลูกผักปลอดสารพิษ	เพื่ออุดหนุน กลุ่มปลูกผักฯ	หมู่ที่ 2,4,5	-	20,000	20,000	20,000	20,000	20,000	เกษตรกรมีความรู้ และรายได้เพิ่มมากขึ้น	ประชาชนมีความรู้และรายได้มากขึ้น	สำนักงานปลัดฯ
6	โครงการอุดหนุนกลุ่มจักสาน พลาสติก	เพื่ออุดหนุน กลุ่มจักสานฯ	หมู่ที่ 2	-	20,000	20,000	20,000	20,000	20,000	เกษตรกรมีความรู้ และรายได้เพิ่มมากขึ้น	ประชาชนมีความรู้และรายได้มากขึ้น	สำนักงานปลัดฯ



รายละเอียดโครงการพัฒนา  
แผนพัฒนาท้องถิ่น (พ.ศ.2561 – 2565)  
เทศบาลตำบลคำบง อำเภอบ้านฝาง จังหวัดอุดรธานี

ยุทธศาสตร์การพัฒนาที่ 4. การพัฒนาด้านสังคม

ก. ยุทธศาสตร์จังหวัด : ยุทธศาสตร์ที่ 6

1.1 แผนงานบริหารงานทั่วไป

ข. ยุทธศาสตร์การพัฒนา อปท. : ยุทธศาสตร์ที่ 4

ที่	โครงการ	วัตถุประสงค์	เป้าหมาย (ผลผลิตของ โครงการ)	งบประมาณ					ตัวชี้วัด (KPI)	ผลลัพธ์ที่คาดว่าจะได้รับ	หน่วยงาน รับผิดชอบหลัก
				2561 (บาท)	2562 (บาท)	2563 (บาท)	2564 (บาท)	2565 (บาท)			
1	โครงการรวมพลังขับเคลื่อนยาเสพติด	เพื่อขจัดปัญหา ยาเสพติด	หมู่ที่ 1-10	150,000	150,000	150,000	150,000	150,000	ปัญหายาเสพติดมี จำนวนลดลง	ลดปัญหา ยาเสพติดในเขต พื้นที่	สำนักงานปลัดฯ
2	โครงการบำบัดฟื้นฟูผู้ติดยาเสพติด	เพื่อขจัดปัญหา ยาเสพติด	หมู่ที่ 1-10	35,000	35,000	35,000	35,000	35,000	ปัญหายาเสพติดมี จำนวนลดลง	ลดปัญหา ยาเสพติดในเขต พื้นที่	สำนักงานปลัดฯ
3	โครงการส่งเสริมอาชีพให้กับผู้ติดยา เสพติด	เพื่อขจัดปัญหา ยาเสพติด	หมู่ที่ 1-10	25,000	25,000	25,000	25,000	25,000	ปัญหายาเสพติดมี จำนวนลดลง	ลดปัญหา ยาเสพติดในเขต พื้นที่	สำนักงานปลัดฯ

## 2. บัญชีโครงการพัฒนาท้องถิ่น

รายละเอียดโครงการพัฒนา  
แผนพัฒนาท้องถิ่น (พ.ศ.2561 – 2565)  
เทศบาลตำบลคาง อำเภอบ้านผือ จังหวัดอุดรธานี

## ยุทธศาสตร์การพัฒหน้าที่ 4. การพัฒนาด้านสังคม

## ก. ยุทธศาสตร์จังหวัด : ยุทธศาสตร์ที่ 3

## 1.1 แผนงานบริหารงานทั่วไป

## ข. ยุทธศาสตร์การพัฒนา อปท. : ยุทธศาสตร์ที่ 4

ที่	โครงการ	วัตถุประสงค์ (รายละเอียด ของโครงการ)	เป้าหมาย (ผลผลิตของ โครงการ)	งบประมาณ					ตัวชี้วัด (KPI)	ผลลัพธ์ที่คาดว่าจะได้รับ	หน่วยงาน รับผิดชอบหลัก
				2561 (บาท)	2562 (บาท)	2563 (บาท)	2564 (บาท)	2565 (บาท)			
4	โครงการจัดซื้อหมวกกันหนาว ผู้สูงอายุและผู้ยากจน	เพื่อจัดซื้อผ้าห่ม กันหนาว	ผู้สูงอายุและผู้ ยากจน	100,000	100,000	100,000	100,000	100,000	ผู้สูงอายุ, ผู้พิการ ผู้ป่วยเอดส์	ผู้สูงอายุ, ผู้พิการ ผู้ป่วยเอดส์	สำนักงานปลัดฯ
5	โครงการเยี่ยมบ้านและสงเคราะห์ให้กับ ผู้พิการ ผู้ยากจน และผู้ด้อยโอกาส	เพื่อเยี่ยมบ้าน กลุ่มเป้าหมาย	หมู่ที่ 1 - 10	30,000	30,000	30,000	30,000	30,000	ดูแลเอาใจใส่เป็น อย่างดี	ได้รับบริการดูแล เอาใจใส่เป็น อย่างดี	
6	โครงการอาสาสมัครดูแลผู้สูงอายุ (อผส.)	เพื่อสนับสนุน อผส.ในเขตพื้นที่	อผส.ในเขต พื้นที่	360,000	360,000	360,000	360,000	360,000			
7	โครงการพัฒนาผลิตภัณฑ์สินค้า บรรจุภัณฑ์สินค้ากลุ่มอาชีพ ชุมชน เทศบาลตำบลคาง	เพื่อใช้จ่ายใน โครงการ	หมู่ที่ 1-10	20,000	20,000	20,000	20,000	20,000	ร้อยละของ ประชาชนมีรายได้ เพิ่มมากขึ้น	ประชาชนมี อาชีพเสริม เพิ่มรายได้	สำนักงานปลัดฯ

รายละเอียดโครงการพัฒนา

แผนพัฒนาท้องถิ่น (พ.ศ.2561 - 2565)

เทศบาลตำบลคำบง อำเภอบ้านผือ จังหวัดอุดรธานี

ยุทธศาสตร์การพัฒนาที่ 4. การพัฒนาด้านสังคม

ก. ยุทธศาสตร์จังหวัด : ยุทธศาสตร์ที่ 3

1.1 แผนงานบริหารงานทั่วไป

ข. ยุทธศาสตร์การพัฒนา อปท. : ยุทธศาสตร์ที่ 4

ที่	โครงการ	วัตถุประสงค์ (รายละเอียดของโครงการ)	เป้าหมาย (ผลผลิตของโครงการ)	งบประมาณ					ตัวชี้วัด (KPI)	ผลลัพธ์ที่คาดว่าจะได้รับ	หน่วยงานรับผิดชอบหลัก
				2561 (บาท)	2562 (บาท)	2563 (บาท)	2564 (บาท)	2565 (บาท)			
8	ปรับปรุง/ซ่อมแซมบ้านให้กับประชาชนภายในเขตพื้นที่	เพื่อปรับปรุง/ซ่อมแซมบ้านฯ	ครอบคลุมครัวที่ยากจนในเขต ม.1-ม.10		200,000	200,000	200,000	200,000	แก้ไขปัญหาความยากจน	ประชาชนที่ยากจนมีที่อยู่อาศัยที่มั่นคงแข็งแรง	กองช่าง
9	โครงการก่อสร้าง/ปรับปรุง/ซ่อมแซมศาลากลางบ้าน	เพื่อก่อสร้าง/ปรับปรุง/ซ่อมแซมศาลา		1,500,000	1,500,000	1,500,000	1,500,000	จำนวนศาลากลางบ้านเพิ่มขึ้น	ประชาชนได้ใช้ประโยชน์ในการประกอบกิจกรรมต่างๆ	กองช่าง	
10	โครงการก่อสร้างห้องนำศาลากลางบ้าน	เพื่อก่อสร้างห้องนำ	หมู่ที่ 5,4, 9		50,000	50,000	50,000	มีห้องนำเพิ่มมากขึ้น	ประกอบกิจกรรมต่างๆ	กองช่าง	
11	ก่อสร้างศูนย์การเรียนรู้ชุมชน	ส่งเสริมทักษะเรียนรู้ชุมชน	หมู่ที่ 4	100,000				มีศูนย์การเรียนรู้ชุมชน	ประชาชนได้รับความรู้เพิ่มขึ้น	กองช่าง	
12	โครงการจัดซื้อโต๊ะ เก้าอี้	เพื่อจัดซื้อโต๊ะ เก้าอี้	หมู่ที่ 1 - 10	300,000			300,000	จำนวนโต๊ะ เก้าอี้เพิ่มขึ้น	ประชาชนได้ใช้ประโยชน์ในการประกอบกิจกรรมต่างๆ	กองช่าง	

รายละเอียดโครงการพัฒนา

แผนพัฒนาท้องถิ่น (พ.ศ.2561 – 2565)

เทศบาลตำบลคำบง อำเภอบ้านผือ จังหวัดอุดรธานี

ยุทธศาสตร์การพัฒนาที่ 4. การพัฒนาด้านสังคม

ก. ยุทธศาสตร์จังหวัด : ยุทธศาสตร์ที่ 3

1.1 แผนงานบริหารงานทั่วไป

ข. ยุทธศาสตร์การพัฒนา อปท. : ยุทธศาสตร์ที่ 4

ที่	โครงการ	วัตถุประสงค์ (รายละเอียดของโครงการ)	เป้าหมาย (ผลผลิตของโครงการ)	งบประมาณ					ตัวชี้วัด (KPI)	ผลลัพธ์ที่คาดว่าจะได้รับ	หน่วยงานรับผิดชอบหลัก
				2561 (บาท)	2562 (บาท)	2563 (บาท)	2564 (บาท)	2565 (บาท)			
13	โครงการก่อสร้างศูนย์ประชุมเข้าซอย	เพื่อก่อสร้างศูนย์ประชุม	หมู่ที่ 4		100,000				จำนวนผู้ประชุมเพิ่มขึ้น	ประชาชนได้ใช้ประโยชน์ในการประกอบกิจกรรมต่างๆ	กองช่าง
14	โครงการก่อสร้างศาลาอเนกประสงค์ (ศาลาพักผ่อนป่าช้าบ้านดงหมู ม.3)	เพื่อก่อสร้างศาลาอเนกประสงค์	หมู่ที่ 3		500,000				จำนวนศาลาอเนกประสงค์เพิ่มมากขึ้น		
15	โครงการก่อสร้าง/ซ่อมแซม/ติดตั้ง/จัดซื้อระบบเสียงตามสาย	เพื่อก่อสร้าง/ซ่อมแซมฯ	หมู่ที่ 1 - 10		200,000	200,000	200,000	200,000	จำนวนระบบเสียงตามสายเพิ่มขึ้น	ประชาชนได้รับความสะดวกสบายในการติดต่อสื่อสาร	กองช่าง
16	โครงการปักแนวเขตที่สาธารณะหมู่บ้าน	เพื่อปักแนวเขตที่สาธารณะ	หมู่ที่ 1 - 10		1,000,000	1,000,000	1,000,000	1,000,000	แนวเขตที่สาธารณะได้รับการดูแลรักษา	ที่สาธารณะได้รับ การดูแลรักษา	กองช่าง
17	โครงการก่อสร้างรั้วรอบที่สาธารณะประโยชน์	เพื่อก่อสร้างรั้วฯ	หมู่ที่ 1 - 10		1,000,000	1,000,000	1,000,000	1,000,000	จำนวนรั้วรอบที่สาธารณะเพิ่มขึ้น	ป่าชุมชนได้รับดูแลรักษา	กองช่าง

2. บัญชีโครงการพัฒนาท้องถิ่น

111

แบบ ผ.02

รายละเอียดโครงการพัฒนา  
แผนพัฒนาท้องถิ่น (พ.ศ.2561 – 2565)  
เทศบาลตำบลคำบง อำเภอบ้านผือ จังหวัดอุดรธานี

ยุทธศาสตร์การพัฒนาที่ 4. การพัฒนาด้านสังคม

ก. ยุทธศาสตร์จังหวัด : ยุทธศาสตร์ที่ 3

1.1 แผนงานบริหารงานทั่วไป

ข. ยุทธศาสตร์การพัฒนา อปท. : ยุทธศาสตร์ที่ 4

ที่	โครงการ	วัตถุประสงค์ (รายละเอียด ของโครงการ)	เป้าหมาย (ผลผลิตของ โครงการ)	งบประมาณ					ตัวชี้วัด (KPI)	ผลลัพธ์ที่คาดว่าจะได้รับ	หน่วยงาน รับผิดชอบหลัก
				2561 (บาท)	2562 (บาท)	2563 (บาท)	2564 (บาท)	2565 (บาท)			
18	ก่อสร้างสถานอเนกประสงค์	เพื่อก่อสร้าง อเนกประสงค์	ม.3 ,ม.5		500,000				จำนวนลานอเนก ประสงค์เพิ่มขึ้น	ประชาชนได้ใช้ ประโยชน์ในการ	กองช่าง
19	โครงการก่อสร้างรั้วรอบศาลากลางบ้าน กลางบ้าน	เพื่อก่อสร้างรั้ว รอบศาลา	จำนวน 3 แห่ง (ม.3,ม.8,ม.9)		500,000		500,000		ศาลากลางบ้านมี ความปลอดภัย	ประกอบพิธีกรรม ต่างๆ	กองช่าง
20	โครงการก่อสร้างอาคารอเนกประสงค์ โครงการพระราชมงคล (โครงการปิดทอง หลังพระ) บ้านนาล้อมน้อย หมู่ที่ 6	เพื่อก่อสร้าง อเนกประสงค์	จำนวน 1 แห่ง ( หมู่ที่ 6 )		500,000		500,000		อาคาร มีจำนวนเพิ่มมากขึ้น	โครงการปิดทอง หลังพระเกิดประ สิทธิภาพสูงสุด	กองช่าง
21	โครงการก่อสร้างรั้วรอบป่าช้า (ลวดหนาม)	เพื่อก่อสร้างรั้ว	หมู่ที่ 3		500,000				จำนวนรั้วรอบป่า ช้าเพิ่มขึ้น	ป่าช้าได้รับการ ดูแลรักษา	กองช่าง
22	โครงการปรับปรุงภูมิทัศน์หมู่บ้าน	เพื่อปรับปรุง ภูมิทัศน์	หมู่ที่ 1 - 10		20,000		20,000		ภูมิทัศน์ในหมู่บ้าน ได้รับการดูแลรักษา	หมู่บ้าน/ชุมชนมี ความน่าอยู่	กองช่าง
23	โครงการครอบครัวยุวชนู่นำคุณธรรม	เพื่อใช้จ่ายใน โครงการ	หมู่ที่ 1 - 10		50,000		50,000		จำนวนร้อยละของ ครัวครัวได้รับการ ฝึกอบรม	หมู่บ้าน/ชุมชนมี ความน่าอยู่และมี คุณธรรม	กองช่าง

## 2. บัญชีโครงการพัฒนาท้องถิ่น

รายละเอียดโครงการพัฒนา  
แผนพัฒนาท้องถิ่น (พ.ศ.2561 – 2565)  
เทศบาลตำบลคำบง อำเภอบ้านผือ จังหวัดอุดรธานี

## ยุทธศาสตร์การพัฒนาที่ 4. การพัฒนาด้านสังคม

ก. ยุทธศาสตร์จังหวัด : ยุทธศาสตร์ที่ 3

## 1.1 แผนงานบริหารงานทั่วไป

ข. ยุทธศาสตร์การพัฒนา อปท. : ยุทธศาสตร์ที่ 4

ที่	โครงการ	วัตถุประสงค์ (รายละเอียด ของโครงการ)	เป้าหมาย (ผลผลิตของ โครงการ)	งบประมาณ					ตัวชี้วัด (KPI)	ผลลัพธ์ที่คาดว่าจะได้รับ	หน่วยงาน รับผิดชอบหลัก
				2561 (บาท)	2562 (บาท)	2563 (บาท)	2564 (บาท)	2565 (บาท)			
28	โครงการพัฒนาศักยภาพสภาเด็ก และเยาวชนเทศบาลตำบลคำบง	เพื่อใช้จ่ายใน โครงการฯ	หมู่ที่ 10	20,000	20,000	20,000	20,000	20,000	ร้อยละของเด็ก และเยาวชนที่มี ศักยภาพเพิ่ม มากขึ้น	เด็กและเยาวชน มีศักยภาพใน ด้านต่างๆ เพิ่ม มากขึ้น	สำนักปลัดฯ
29	โครงการส่งเสริมและสนับสนุน การจัดทำแผนชุมชน	เพื่อใช้จ่ายใน โครงการฯ	หมู่ที่ 10	20,000	20,000	20,000	20,000	20,000	ร้อยละของแผน ชุมชนที่มี ประสิทธิภาพ	แผนชุมชนเกิด ประสิทธิภาพ ประสิทธิผล	สำนักปลัดฯ
30	โครงการอบรมและส่งเสริมให้ ความรู้ผู้ดูแลผู้พิการ และผู้สูงอายุ	เพื่อใช้จ่ายใน โครงการฯ	หมู่ที่ 10	20,000	20,000	20,000	20,000	20,000	ร้อยละของผู้ดูแล ผู้สูงอายุ ผู้พิการ มีความรู้เพิ่ม มากขึ้น	ผู้ดูแลผู้พิการ และผู้สูงอายุได้ รับความรู้เพิ่ม มากขึ้น	สำนักปลัดฯ

2. บัญชีโครงการพัฒนาท้องถิ่น

114

แบบ ผ.02

รายละเอียดโครงการพัฒนา

แผนพัฒนาท้องถิ่น (พ.ศ.2561 – 2565)

เทศบาลตำบลคำบง อำเภอบ้านฝาง จังหวัดอุดรธานี

ยุทธศาสตร์การพัฒนาที่ 4. การพัฒนาด้านสังคม

ก. ยุทธศาสตร์จังหวัด : ยุทธศาสตร์ที่ 3

1.1 แผนงานบริหารงานทั่วไป

ข. ยุทธศาสตร์การพัฒนา อปท. : ยุทธศาสตร์ที่ 4

ที่	โครงการ	วัตถุประสงค์ (รายละเอียดของโครงการ)	เป้าหมาย (ผลผลิตของโครงการ)	งบประมาณ				ตัวชี้วัด (KPI)	ผลลัพธ์ที่คาดว่าจะได้รับ	หน่วยงานรับผิดชอบหลัก	
				2561 (บาท)	2562 (บาท)	2563 (บาท)	2564 (บาท)				2565 (บาท)
31	จัดซื้อเครื่องจักรปศุสัตว์ในหมู่บ้าน	เพื่อใช้จ่ายในโครงการฯ	หมู่ที่ 1 - 10			1,000,000	1,000,000	1,000,000	จำนวนร้อยละของครัวเรือนที่มีความปลอดภัยเพิ่มมากขึ้น	ความปลอดภัยในชีวิตและทรัพย์สินของประชาชน	สำนักปลัดฯ
32	ติดตั้งสัญญาณไฟจราจร บริเวณสี่แยกบ้านดงหมู ไปข้าวนาส	เพื่อใช้จ่ายในโครงการฯ	หมู่ที่ 3			500,000	500,000	500,000	ภูมิทัศน์รอบผายได้รับการดูแลรักษา	หมู่บ้าน/ชุมชนมีความน่าอยู่	กองช่าง
34	โครงการปรับปรุงภูมิทัศน์หนองผายบ้าน	เพื่อปรับปรุงภูมิทัศน์	หมู่ที่ 7			100,000	100,000	100,000	ร้อยละของถนนที่ได้รับการดูแลรักษา	หมู่บ้าน/ชุมชนมีความน่าอยู่	สำนักปลัดฯ
35	โครงการถนนสะอาดภายในหมู่บ้าน	เพื่อใช้จ่ายในโครงการฯ	หมู่ที่ 7			500,000	500,000	500,000	ร้อยละของถนนที่ได้รับการดูแลรักษา	หมู่บ้าน/ชุมชนมีความน่าอยู่	สำนักปลัดฯ

2. บัญชีโครงการพัฒนาท้องถิ่น

115

แบบ ผ.02

รายละเอียดโครงการพัฒนา  
แผนพัฒนาท้องถิ่น (พ.ศ.2561 – 2565)  
เทศบาลตำบลคำบง อำเภอบ้านผือ จังหวัดอุดรธานี

ยุทธศาสตร์การพัฒนาที่ 4. การพัฒนาด้านสังคม

ก. ยุทธศาสตร์จังหวัด : ยุทธศาสตร์ที่ 3

1.1 แผนงานบริหารงานทั่วไป

ข. ยุทธศาสตร์การพัฒนา อปท. : ยุทธศาสตร์ที่ 4

ที่	โครงการ	วัตถุประสงค์ (รายละเอียด ของโครงการ)	เป้าหมาย (ผลผลิตของ โครงการ)	งบประมาณ				ตัวชี้วัด (KPI)	ผลลัพธ์ที่คาดว่าจะได้รับ	หน่วยงาน รับผิดชอบหลัก	
				2561 (บาท)	2562 (บาท)	2563 (บาท)	2564 (บาท)				2565 (บาท)
36	ซ่อมแซมร้านค้าชุมชน	เพื่อใช้จ่าย ในโครงการฯ	หมู่ที่ 6				500,000	500,000	จำนวนร้อยละของ ร้านค้าชุมชนมี ความแข็งแรง มั่นคง	ประชาชนมี สถานที่ในการ จับจ่ายใช้สอย	สำนักปลัดฯ
37	โครงการปรับปรุงภูมิทัศน์ รอบฝายศีกฤทธิ์	เพื่อปรับปรุง ภูมิทัศน์ฯ	หมู่ที่ 8		100,000		100,000	100,000	ภูมิทัศน์รอบฝาย ได้รับการดูแลรักษา ดี	หมู่บ้าน/ชุมชนมี ความน่าอยู่	กองช่าง



2. บัญชีโครงการพัฒนาท้องถิ่น

118

แบบ ผ.02

รายละเอียดโครงการพัฒนา  
แผนพัฒนาท้องถิ่น (พ.ศ.2561 - 2565)  
เทศบาลตำบลคำบง อำเภอบ้านผือ จังหวัดอุดรธานี

ยุทธศาสตร์การพัฒนาที่ 4. การพัฒนาด้านสังคม

ก. ยุทธศาสตร์จังหวัด : ยุทธศาสตร์ที่ 6

ข. ยุทธศาสตร์การพัฒนา อปท. : ยุทธศาสตร์ที่ 4

ที่	โครงการ	วัตถุประสงค์ (รายละเอียด ของโครงการ)	เป้าหมาย (ผลผลิตของ โครงการ)	งบประมาณ				ตัวชี้วัด (KPI)	ผลลัพธ์ที่คาดว่าจะได้รับ	หน่วยงาน รับผิดชอบหลัก
				2561 (บาท)	2562 (บาท)	2563 (บาท)	2564 (บาท)			
15	โครงการจัดซื้อกล่องวงจรปิด	เพื่อจัดซื้อกล่องวงจรปิด	หมู่ที่ 1 - 10	50,000	50,000	50,000	50,000	50,000	จำนวนการเกิดอุบัติเหตุในพื้นที่มีจำนวนลดลง	สำนักปลัดฯ
16	โครงการติดตั้งป้ายลดอุบัติเหตุ	เพื่อป้องกันกรเกิดอุบัติเหตุ	หมู่ที่ 1 - 10	50,000	50,000	50,000	50,000	50,000	จำนวนการเกิดอุบัติเหตุในพื้นที่มีจำนวนลดลง	สำนักปลัดฯ
17	โครงการเพิ่มประสิทธิภาพ อปพร.	เพื่อใช้จ่ายในโครงการฯ	หมู่ที่ 1 - 10	15,000	15,000	15,000	15,000	15,000	สมาชิก อปพร. มีประสิทธิภาพ	สำนักปลัดฯ
18	โครงการอบรมช่วยเหลือผู้ป่วยฉุกเฉินเบื้องต้น	เพื่อใช้จ่ายในโครงการฯ	หมู่ที่ 1 - 10	10,000	10,000	10,000	10,000	10,000	ประชาชนในเขตพื้นที่ได้รับความรู้	สำนักปลัดฯ
19	โครงการอบรมให้ความรู้ด้านการจราจร	เพื่อใช้จ่ายในโครงการฯ	หมู่ที่ 1 - 10	15,000	15,000	15,000	15,000	15,000	ประชาชนในเขตพื้นที่ได้รับความรู้	สำนักปลัดฯ
20	โครงการอบรมให้ความรู้ในการป้องกันไฟฟ้า	เพื่อใช้จ่ายในโครงการฯ	หมู่ที่ 1 - 10	15,000	15,000	15,000	15,000	15,000	ประชาชนในเขตพื้นที่ได้รับความรู้	สำนักปลัดฯ
21	โครงการอบรมให้ความรู้และชักชวน	เพื่อใช้จ่ายในโครงการฯ	หมู่ที่ 1 - 10	100,000	100,000	100,000	100,000	100,000	ประชาชนในเขตพื้นที่ได้รับความรู้	สำนักปลัดฯ
	แผนดับเพลิงแก่บุคลากรฯ	โครงการฯ							มีจำนวนลดลง	สำนักปลัดฯ

2. บัญชีโครงการพัฒนาท้องถิ่น

119

แบบ ผ.02

รายละเอียดโครงการพัฒนา  
แผนพัฒนาท้องถิ่น (พ.ศ.2561 – 2565)  
เทศบาลตำบลคำบง อำเภอบ้านผือ จังหวัดอุดรธานี

ยุทธศาสตร์การพัฒนาที่ 4. การพัฒนาด้านสังคม

ก. ยุทธศาสตร์จังหวัด : ยุทธศาสตร์ที่ 6

1.2 แผนงานการรักษาความสงบภายใน

ข. ยุทธศาสตร์การพัฒนา อปท. : ยุทธศาสตร์ที่ 4

ที่	โครงการ	วัตถุประสงค์ (รายละเอียด ของโครงการ)	เป้าหมาย (ผลผลิตของ โครงการ)	งบประมาณ					ตัวชี้วัด (KPI)	ผลลัพธ์ที่คาดว่าจะได้รับ	หน่วยงาน รับผิดชอบหลัก
				2561 (บาท)	2562 (บาท)	2563 (บาท)	2564 (บาท)	2565 (บาท)			
22	โครงการจัดซื้อชุดดับเพลิง	เพื่อใช้จ่ายในโครงการฯ	ระดับเพลิง ทต.คำบง	30,000	30,000	30,000	30,000	30,000	จำนวนชุดดับเพลิงเพิ่มขึ้น	ศูนย์อพพร.เกิด ประสิทธิภาพฯ	สำนักปลัดฯ
23	โครงการจัดซื้ออุปกรณ์การจราจร	เพื่อใช้จ่ายในโครงการฯ	หมู่ที่ 1 - 10	30,000	30,000	30,000	30,000	30,000	จำนวนร้อยละการเกิดอุบัติเหตุลดลง	จำนวนการเกิด อุบัติเหตุลดลง	สำนักปลัดฯ
24	โครงการจัดซื้ออุปกรณ์กีฬา - กู้ภัย	เพื่อใช้จ่ายในโครงการฯ	หมู่ที่ 1 - 10	30,000	30,000	30,000	30,000	30,000	จำนวนร้อยละการเกิดอุบัติเหตุลดลง	จำนวนการเกิด อุบัติเหตุลดลง	สำนักปลัดฯ
25	โครงการจัดซื้อถังดับเพลิง	เพื่อใช้จ่ายในโครงการฯ	สำนักงาน ทต.คำบง	100,000	100,000	100,000	100,000	100,000	จำนวนร้อยละของถังดับเพลิงมีจำนวนเพิ่มมากขึ้น	ศูนย์อพพร. มีประสิทธิภาพ ประสิทธิภาพ	สำนักปลัดฯ
26	โครงการจัดชุดให้กับสมาชิกสมาชิก อพพร.	เพื่อใช้จ่ายในโครงการฯ	สมาชิก อพพร.ในเขตพื้นที่	150,000	150,000	150,000	150,000	150,000	ร้อยละของสมาชิกอพพร.มีชุดใส่เพิ่มมากขึ้น	สมาชิกอพพร. มีชุดใส่ครบ ทุกคน	สำนักปลัดฯ

2. บัญชีโครงการพัฒนาท้องถิ่น

123

แบบ ผ.02

รายละเอียดโครงการพัฒนา  
 แผนพัฒนาท้องถิ่น (พ.ศ.2561 - 2565)  
 เทศบาลตำบลคำบง อำเภอบ้านผือ จังหวัดอุดรธานี

ยุทธศาสตร์การพัฒนาที่ 4. การพัฒนาด้านสังคม

ก. ยุทธศาสตร์จังหวัด : ยุทธศาสตร์ที่ 3

1.3 แผนงานงบกลาง ยุทธศาสตร์การพัฒนา อปท. : ยุทธศาสตร์ที่ 4

ที่	โครงการ	วัตถุประสงค์ (รายละเอียด ของโครงการ)	เป้าหมาย (ผลผลิตของ โครงการ)	งบประมาณ					ตัวชี้วัด (KPI)	ผลลัพธ์ที่คาดว่าจะได้รับ	หน่วยงาน รับผิดชอบหลัก
				2561 (บาท)	2562 (บาท)	2563 (บาท)	2564 (บาท)	2565 (บาท)			
9	เงินช่วยเหลือ	เพื่อจ่ายเป็นค่า เงินช่วยเหลือ	ตลอดปี	30,000	30,000	30,000	30,000	30,000	พนักงานมีเงินช่วย พิเศษตามกฎหมาย	พนักงานมีขวัญ กำลังใจในการ ปฏิบัติ	สำนักปลัดฯ
10	เงินสมทบกองทุนบำเหน็จบำนาญ ข้าราชการส่วนท้องถิ่น (กบท.)	เพื่อจ่ายเป็นเงิน สมทบกบท.ตาม กฎหมาย	ตลอดปี	450,000	450,000	450,000	450,000	450,000	เทศบาลสามารถ จ่ายเงินสมทบกบท. ตามที่กฎหมาย กำหนด	พนักงานมีขวัญ กำลังใจในการ ปฏิบัติ	สำนักปลัดฯ

รายละเอียดโครงการพัฒนา  
แผนพัฒนาท้องถิ่น (พ.ศ.2561 – 2565)  
เทศบาลตำบลคำบง อำเภอบ้านผือ จังหวัดอุดรธานี

ยุทธศาสตร์การพัฒนาที่ 4. การพัฒนาด้านสังคม

ก. ยุทธศาสตร์จังหวัด : ยุทธศาสตร์ที่ 3

ข. ยุทธศาสตร์การพัฒนา อปท. : ยุทธศาสตร์ที่ 4

1.1 แผนงานบริหารงานทั่วไป

ที่	โครงการ	วัตถุประสงค์ (รายละเอียดของโครงการ)	เป้าหมาย (ผลผลิตของโครงการ)	งบประมาณ				ตัวชี้วัด (KPI)	ผลลัพธ์ที่คาดว่าจะได้รับ	หน่วยงานรับผิดชอบหลัก
				2561 (บาท)	2562 (บาท)	2563 (บาท)	2564 (บาท)			
1	อุดหนุนโครงการศูนย์ปฏิบัติการร่วมในการช่วยเหลือประชาชนขององค์กรปกครองส่วนท้องถิ่น	เพื่อเผยแพร่ข้อมูลข่าวสารหลักเกณฑ์และวิธีการในการช่วยเหลือประชาชน	ประชาชนในเขตพื้นที่	20,000	20,000	20,000	20,000	20,000	ประชาชนร้อยละ 80 ได้ทราบข้อมูลข่าวสารและสืบค้นข้อมูลต่างๆได้สะดวก	สำนักปลัดฯ
2	อุดหนุนการจัดงานรัฐพิธีอำเภอบ้านผือ จังหวัดอุดรธานี	เพื่ออุดหนุนงานรัฐพิธี	จำนวน 1 ครั้ง	15,000	15,000	15,000	15,000	15,000	งานรัฐพิธีได้รับการอุดหนุนประสิทธิภาพประสิทธิผล	สำนักปลัดฯ

2. บัญชีโครงการพัฒนาท้องถิ่น

125

แบบ ผ.02

รายละเอียดโครงการพัฒนา

แผนพัฒนาท้องถิ่น (พ.ศ.2561 – 2565)

เทศบาลตำบลคาง อำเภอบ้านผือ จังหวัดอุดรธานี

ยุทธศาสตร์การพัฒนาที่ 4. การพัฒนาด้านสังคม

ก. ยุทธศาสตร์จังหวัด : ยุทธศาสตร์ที่ 3

1.1 แผนงานบริหารงานทั่วไป

ข. ยุทธศาสตร์การพัฒนา อปท. : ยุทธศาสตร์ที่ 4

ที่	โครงการ	วัตถุประสงค์ (รายละเอียด ของโครงการ)	เป้าหมาย (ผลผลิตของ โครงการ)	งบประมาณ					ตัวชี้วัด (KPI)	ผลลัพธ์ที่คาดว่าจะได้รับ	หน่วยงาน รับผิดชอบหลัก	
				2561 (บาท)	2562 (บาท)	2563 (บาท)	2564 (บาท)	2565 (บาท)				
3	โครงการอุดหนุนศูนย์จัดตั้งจ้างระดับอำเภอ	เพื่ออุดหนุนศูนย์จัดตั้งจ้าง	จำนวน 1 ครั้ง		20,000	20,000	20,000	20,000	20,000	การจัดตั้งจ้าง เกิดประสิทธิภาพ ประสิทธิผล	ข้อมูลข่าวสาร ได้รับการ เผยแพร่	สำนักปลัดฯ
4	โครงการอุดหนุนกาชาดจังหวัดอุดรธานี	เพื่ออุดหนุนกาชาดจังหวัด	จำนวน 1 ครั้ง		20,000	20,000	20,000	20,000	20,000	กิจการกาชาดได้รับ การอุดหนุน	อุดหนุนกิจการ กาชาด	สำนักปลัดฯ
5	โครงการอุดหนุนงานประจำปีทุ่งศรีเมือง	เพื่ออุดหนุนงานประจำปีทุ่งศรีเมือง	จำนวน 1 ครั้ง		20,000	20,000	20,000	20,000	20,000	งานทุ่งศรีเมือง ได้รับการอุดหนุน	อุดหนุนงานทุ่ง ศรีเมือง	สำนักปลัดฯ
6	อุดหนุนโครงการมาตรการเร่งรัดขับเคลื่อนการแก้ไขปัญหาเสพติดเร่งด่วน	เพื่ออุดหนุนโครงการฯ	จำนวน 1 ครั้ง		35,000	35,000	35,000	35,000	35,000	เด็กและเยาวชน ห่างไกลจาก ยาเสพติด	โครงการเกิด ประสิทธิภาพ ประสิทธิผล	สำนักปลัดฯ

## 2. บัญชีโครงการพัฒนาท้องถิ่น

รายละเอียดโครงการพัฒนา  
แผนพัฒนาท้องถิ่น (พ.ศ.2561 – 2565)  
เทศบาลตำบลคำบง อำเภอบ้านผือ จังหวัดอุดรธานี

## ยุทธศาสตร์การพัฒนาที่ 4. การพัฒนาด้านสังคม

## ก. ยุทธศาสตร์จังหวัด : ยุทธศาสตร์ที่ 3

## 1.1 แผนงานบริหารงานทั่วไป

## ข. ยุทธศาสตร์การพัฒนา อปท. : ยุทธศาสตร์ที่ 4

ที่	โครงการ	วัตถุประสงค์ (รายละเอียด ของโครงการ)	เป้าหมาย (ผลผลิตของ โครงการ)	งบประมาณ					ตัวชี้วัด (KPI)	ผลลัพธ์ที่คาด ว่าจะได้รับ	หน่วยงาน รับผิดชอบหลัก
				2561 (บาท)	2562 (บาท)	2563 (บาท)	2564 (บาท)	2565 (บาท)			
7	โครงการอุดหนุนศูนย์เฉลิมพระเกียรติ ผู้ติดเชื้อเอชไอวี (H.I.V.)	เพื่ออุดหนุน โครงการฯ	จำนวน 1 ครั้ง	20,000	20,000	20,000	20,000	20,000	ศูนย์ฯได้รับการ อุดหนุน	อุดหนุนศูนย์ผู้ ติดเชื้อเอชไอวี	สำนักปลัดฯ
8	อุดหนุนโครงการส่งเสริมด้าน เศรษฐกิจพอเพียง	เพื่ออุดหนุน โครงการฯ	จำนวน 1 ครั้ง	20,000	20,000	20,000	20,000	20,000	จำนวนร้อยละของ โรงเรียนที่ได้รับ การพัฒนา	โครงการเกิด ประสิทธิภาพ ประสิทธิผล	กองการศึกษาฯ
9	อุดหนุนโครงการการศึกษาเพื่อต่อต้าน ยาเสพติดในเด็กนักเรียน (D.A.R.E)	เพื่ออุดหนุน โครงการฯ	จำนวน 1 ครั้ง	20,000	20,000	20,000	20,000	20,000	จำนวนร้อยละของ เด็กนักเรียนที่ ห่างไกลจาก ยาเสพติด	โครงการเกิด ประสิทธิภาพ ประสิทธิผล	กองการศึกษาฯ

2. บัญชีโครงการพัฒนาท้องถิ่น

127

แบบ ผ.02

รายละเอียดโครงการพัฒนา  
แผนพัฒนาท้องถิ่น (พ.ศ.2561 – 2565)  
เทศบาลตำบลคำบง อำเภอบ้านฝ้อ จังหวัดอุดรธานี

ยุทธศาสตร์การพัฒนาที่ 5. การพัฒนาด้านสาธารณสุข

ก. ยุทธศาสตร์จังหวัด : ยุทธศาสตร์ที่ 3

1.1 แผนงานสาธารณสุข

ข. ยุทธศาสตร์การพัฒนา อปท. : ยุทธศาสตร์ที่ 4

ที่	โครงการ	วัตถุประสงค์	เป้าหมาย (ผลผลิตของ โครงการ)	งบประมาณ					ตัวชี้วัด (KPI)	ผลลัพธ์ที่คาดว่าจะได้รับ	หน่วยงาน รับผิดชอบหลัก
				2561 (บาท)	2562 (บาท)	2563 (บาท)	2564 (บาท)	2565 (บาท)			
1	โครงการจัดซื้อทรายอะเบทและ น้ำยาพ่นยุงลาย	เพื่อจัดซื้อทราย อะเบทและน้ำยา	หมู่ที่ 1 - 10	100,000	100,000	100,000	100,000	100,000	จำนวนผู้ป่วย โรคไข้เลือดออกมี	ป้องกันการ ระบาดของโรค ไข้เลือดออก	สำนักปลัดฯ
2	โครงการอบรมให้ความรู้เกี่ยวกับ โรคระบาดในชุมชน	เพื่อป้องกันโรค ระบาด	หมู่ที่ 1 - 10	50,000	50,000	50,000	50,000	50,000	จำนวนผู้ป่วย โรคระบาดมี	ป้องกันการ ระบาดของโรค ต่างๆ	สำนักปลัดฯ
3	โครงการป้องกันภาวะการขาดสาร ไอโอดีน	เพื่อป้องกันการ ขาดสารไอโอดีน	หมู่ที่ 1 - 10	50,000	50,000	50,000	50,000	50,000	จำนวนผู้ป่วย โรคคอพอกมี	ป้องกันการ เกิดโรคคอพอก	สำนักปลัดฯ
4	โครงการจัดซื้อเครื่องพ่นหมอกควัน พ่นหมอกควัน	เพื่อจัดซื้อเครื่อง พ่นหมอกควัน	หมู่ที่ 1 - 10	100,000	100,000	100,000	100,000	100,000	จำนวนยุงลาย/ โรคไข้เลือดออกมี	ป้องกันการ เกิดโรคไข้เลือด ออก	สำนักปลัดฯ

## 2. บัญชีโครงการพัฒนาท้องถิ่น

แบบ ผ.02

รายละเอียดโครงการพัฒนา  
แผนพัฒนาท้องถิ่น (พ.ศ.2561 – 2565)  
เทศบาลตำบลคาง อำเภอบ้านผือ จังหวัดอุดรธานี

## ยุทธศาสตร์การพัฒนาที่ 5. การพัฒนาด้านสาธารณสุข

## ก. ยุทธศาสตร์จังหวัด : ยุทธศาสตร์ที่ 3

## 1.1 แผนงานสาธารณสุข

## ข. ยุทธศาสตร์การพัฒนา อปท. : ยุทธศาสตร์ที่ 4

ที่	โครงการ	วัตถุประสงค์ (รายละเอียด ของโครงการ)	เป้าหมาย (ผลผลิตของ โครงการ)	งบประมาณ					ตัวชี้วัด (KPI)	ผลลัพธ์ที่ คาดว่าจะ ได้รับ	หน่วยงาน รับผิดชอบหลัก
				2561 (บาท)	2562 (บาท)	2563 (บาท)	2564 (บาท)	2565 (บาท)			
5	โครงการอบรมพัฒนา ภูมิปัญญา แพทย์แผนไทย	เพื่อใช้จ่ายใน โครงการฯ	หมู่ที่ 1 - 10	100,000	100,000	100,000	100,000	100,000	ร้อยละของ ประชาชนมีรายได้ เพิ่มมากขึ้น	ประชาชนมี อาชีพเสริม	สำนักปลัดฯ
6	โครงการฝึกอบรมอสม. และ ทัศนศึกษาดูงาน	เพื่อใช้จ่ายใน โครงการฯ	หมู่ที่ 1 - 10	100,000	100,000	100,000	100,000	100,000	จำนวนร้อยละของ อสม. มีประสิทธิภาพ เพิ่มมากขึ้น	อสม. มีความรู้ ในการปฏิบัติ หน้าที่มากขึ้น	สำนักปลัดฯ
7	โครงการอบรมให้ความรู้ผู้ป่วยโรค เบาหวานและความดันโลหิต	เพื่อใช้จ่ายใน โครงการฯ	หมู่ที่ 1 - 10	50,000	50,000	50,000	50,000	50,000	จำนวนร้อยละของ ผู้ป่วยโรคเบาหวาน และความดันฯ มี จำนวนลดลง	ป้องกันโรคเกิด โรคเบาหวาน ความดันฯ	สำนักปลัดฯ
8	โครงการเพิ่มประสิทธิภาพเครือข่าย อาสาสมัครป้องกันและควบคุมโรค ไข้เลือดออก	เพื่อใช้จ่ายใน โครงการฯ	หมู่ที่ 1 - 10	100,000	100,000	100,000	100,000	100,000	จำนวนบุคลากร/ โรคไข้เลือดออกมี จำนวนลดลง	ป้องกันโรค เกิดโรคไข้เลือด ออก	สำนักปลัดฯ



## 2. บัญชีโครงการพัฒนาท้องถิ่น

รายละเอียดโครงการพัฒนา  
แผนพัฒนาท้องถิ่น (พ.ศ.2561 – 2565)  
เทศบาลตำบลคำบง อำเภอบ้านผือ จังหวัดอุดรธานี

## ยุทธศาสตร์การพัฒนาที่ 5. การพัฒนาด้านสาธารณสุข

## ก. ยุทธศาสตร์จังหวัด : ยุทธศาสตร์ที่ 3

## 1.1 แผนงานสาธารณสุข

## ข. ยุทธศาสตร์การพัฒนา อปท. : ยุทธศาสตร์ที่ 4

ที่	โครงการ	วัตถุประสงค์ (รายละเอียด ของโครงการ)	เป้าหมาย (ผลผลิตของ โครงการ)	งบประมาณ					ตัวชี้วัด (KPI)	ผลลัพธ์ที่ คาดว่าจะ ได้รับ	หน่วยงาน รับผิดชอบหลัก
				2561 (บาท)	2562 (บาท)	2563 (บาท)	2564 (บาท)	2565 (บาท)			
9	โครงการประกวดการออกกำลังกาย (แอโรบิค)	เพื่อส่งเสริม การออกกำลังกาย	หมู่ที่ 1 - 10	50,000	50,000	50,000	50,000	50,000	จำนวนร้อยละของ ประชาชนมีสุขภาพ แข็งแรง	ประชาชนใน เขตพื้นที่ที่มี สุขภาพกายและ ใจที่ดี	สำนักปลัดฯ
10	โครงการส่งเสริมการออกกำลังกาย แก่ผู้สูงอายุในชุมชน	เพื่อส่งเสริม การออกกำลังกาย	หมู่ที่ 1 - 10	50,000	50,000	50,000	50,000	50,000	จำนวนร้อยละของ ผู้สูงอายุมีสุขภาพ แข็งแรง	ผู้สูงอายุในเขต พื้นที่มีสุขภาพ กายและใจที่ดี	สำนักปลัดฯ
11	โครงการตรวจสอบสุขภาพประจำปี (แยกตามกลุ่มวัย)	เพื่อส่งเสริม การมีสุขภาพดี	หมู่ที่ 1 - 10	500,000	500,000	500,000	500,000	500,000	จำนวนร้อยละของ ประชาชนมีสุขภาพ แข็งแรง	ประชาชนใน เขตพื้นที่ที่มี สุขภาพกายและ	สำนักปลัดฯ
12	โครงการลดมลพิษทางอากาศ	เพื่อใช้ภายใน โครงการฯ	หมู่ที่ 1 - 10	150,000	150,000	150,000	150,000	150,000	จำนวนร้อยละของ มลพิษทางอากาศมี จำนวนลดลง	หมู่บ้าน/ชุมชนมี อากาศดีได้	สำนักปลัดฯ

## 2. บัญชีโครงการพัฒนาท้องถิ่น

## รายละเอียดโครงการพัฒนา

แผนพัฒนาท้องถิ่น (พ.ศ.2561 - 2565)

เทศบาลตำบลคำบง อำเภอบ้านผือ จังหวัดอุดรธานี

## ยุทธศาสตร์การพัฒนาที่ 5. การพัฒนาด้านสาธารณสุข

ก. ยุทธศาสตร์จังหวัด : ยุทธศาสตร์ที่ 3

## 1.1 แผนงานสาธารณสุข

ข. ยุทธศาสตร์การพัฒนา อปท. : ยุทธศาสตร์ที่ 4

ที่	โครงการ	วัตถุประสงค์ (รายละเอียด ของโครงการ)	เป้าหมาย (ผลผลิตของ โครงการ)	งบประมาณ				ตัวชี้วัด (KPI)	ผลลัพธ์ที่ คาดว่าจะ ได้รับ	หน่วยงาน รับผิดชอบหลัก		
				2561 (บาท)	2562 (บาท)	2563 (บาท)	2564 (บาท)				2565 (บาท)	
20	โครงการตลาดสะอาด อาหาร ปลอดภัย	เพื่อใช้จ่ายใน โครงการฯ	หมู่ที่ 1 - 10		30,000	30,000	30,000	30,000	30,000	จำนวนร้อยละของ ประชาชนบริโภค อาหารปลอดภัย	ประชาชนมี รู้ด้านสุขภาพภาค อาหารเพิ่มขึ้น	สำนักงาน สำนักปลัดฯ
21	โครงการจัดทำแผนทางเดิน ยุทธศาสตร์เอตส์ เพศ การอนามัย เจริญพันธุ์ในวัยรุ่น	เพื่อใช้จ่ายใน โครงการฯ	หมู่ที่ 1 - 10		30,000	30,000	30,000	30,000	30,000	จำนวนร้อยละของ ประชาชนในเขต พื้นที่ได้รับความรู้	ประชาชนใน เขตพื้นที่ได้รับ ความรู้	สำนักงาน สำนักปลัดฯ
22	โครงการร้านอาหารปลอดภัย ใส่ใจสิ่งแวดล้อม	เพื่อใช้จ่ายใน โครงการฯ	หมู่ที่ 1 - 10		30,000	30,000	30,000	30,000	30,000	จำนวนร้อยละของ ประชาชนในเขต พื้นที่มีสุขภาพ ร่างกายแข็งแรง	ประชาชนใน เขตพื้นที่มี สุขภาพร่างกาย แข็งแรง	สำนักงาน สำนักปลัดฯ

2. บัญชีโครงการพัฒนาท้องถิ่น

134

แบบ ผ.02

รายละเอียดโครงการพัฒนา

แผนพัฒนาท้องถิ่น (พ.ศ.2561 – 2565)

เทศบาลตำบลคำบง อำเภอบ้านผือ จังหวัดอุดรธานี

ยุทธศาสตร์การพัฒนาที่ 5. การพัฒนาด้านสาธารณสุข

ก. ยุทธศาสตร์จังหวัด : ยุทธศาสตร์ที่ 3

1.1 แผนงานสาธารณสุข

ข. ยุทธศาสตร์การพัฒนา อปท. : ยุทธศาสตร์ที่ 4

ที่	โครงการ	วัตถุประสงค์ (รายละเอียด ของโครงการ)	เป้าหมาย (ผลผลิตของ โครงการ)	งบประมาณ					ตัวชี้วัด (KPI)	ผลลัพธ์ที่ คาดว่าจะ ได้รับ	หน่วยงาน รับผิดชอบหลัก
				2561 (บาท)	2562 (บาท)	2563 (บาท)	2564 (บาท)	2565 (บาท)			
23	อุดหนุนโครงการตามพระราชดำริ ด้านสาธารณสุข บ้านคำบง หมู่ที่ 1	เพื่อให้ประชาชน มีสุขภาพและ คุณภาพชีวิตที่ดี	ประชาชนใน หมู่บ้าน	20,000	20,000	20,000	20,000	20,000	ประชาชนร้อยละ 80 มีสุขภาพดี	ประชาชนใน หมู่บ้านมีความรู้ ด้านสาธารณสุข มากขึ้น	สำนักปลัดฯ
24	อุดหนุนโครงการตามพระราชดำริ ด้านสาธารณสุข บ้านเจริญสุข หมู่ที่ 2	เพื่อให้ประชาชน มีสุขภาพและ คุณภาพชีวิตที่ดี	ประชาชนใน หมู่บ้าน	20,000	20,000	20,000	20,000	20,000	ประชาชนร้อยละ 80 มีสุขภาพดี	ประชาชนใน หมู่บ้านมีความรู้ ด้านสาธารณสุข มากขึ้น	สำนักปลัดฯ
25	อุดหนุนโครงการตามพระราชดำริ ด้านสาธารณสุข บ้านดงหมู หมู่ที่ 3	เพื่อให้ประชาชน มีสุขภาพและ คุณภาพชีวิตที่ดี	ประชาชนใน หมู่บ้าน	20,000	20,000	20,000	20,000	20,000	ประชาชนร้อยละ 80 มีสุขภาพดี	ประชาชนใน หมู่บ้านมีความรู้ ด้านสาธารณสุข มากขึ้น	สำนักปลัดฯ

รายละเอียดโครงการพัฒนา

แผนพัฒนาท้องถิ่น (พ.ศ.2561 – 2565)

เทศบาลตำบลคำบง อำเภอบ้านผือ จังหวัดอุดรธานี

ยุทธศาสตร์การพัฒนาที่ 5. การพัฒนาด้านสาธารณสุข

ก. ยุทธศาสตร์จังหวัด : ยุทธศาสตร์ที่ 3

1.1 แผนงานสาธารณสุข

ข. ยุทธศาสตร์การพัฒนา อปท. : ยุทธศาสตร์ที่ 2

ที่	โครงการ	วัตถุประสงค์ (รายละเอียดของโครงการ)	เป้าหมาย (ผลผลิตของโครงการ)	งบประมาณ				ตัวชี้วัด (KPI)	ผลลัพธ์ที่คาดว่าจะได้รับ	หน่วยงานรับผิดชอบหลัก
				2561 (บาท)	2562 (บาท)	2563 (บาท)	2564 (บาท)			
26	อุดหนุนโครงการตามพระราชดำริ ด้านสาธารณสุข บ้านชัยเจริญ หมู่ที่ 4	เพื่อให้ประชาชน มีสุขภาพและ คุณภาพชีวิตที่ดี	ประชาชนใน หมู่บ้าน	20,000	20,000	20,000	20,000	20,000	ประชาชนร้อยละ 80 มีสุขภาพดี	สำนักงานสาธารณสุข
27	อุดหนุนโครงการตามพระราชดำริ ด้านสาธารณสุข บ้านนาล้อม หมู่ที่ 5	เพื่อให้ประชาชน มีสุขภาพและ คุณภาพชีวิตที่ดี	ประชาชนใน หมู่บ้าน	20,000	20,000	20,000	20,000	20,000	ประชาชนร้อยละ 80 มีสุขภาพดี	สำนักงานสาธารณสุข
28	อุดหนุนโครงการตามพระราชดำริ ด้านสาธารณสุข บ้านนาล้อมน้อย หมู่ที่ 6	เพื่อให้ประชาชน มีสุขภาพและ คุณภาพชีวิตที่ดี	ประชาชนใน หมู่บ้าน	20,000	20,000	20,000	20,000	20,000	ประชาชนร้อยละ 80 มีสุขภาพดี	สำนักงานสาธารณสุข

## 2. บัญชีโครงการพัฒนาท้องถิ่น

แบบ ผ.02

## รายละเอียดโครงการพัฒนา

แผนพัฒนาท้องถิ่น (พ.ศ.2561 - 2565)

เทศบาลตำบลคำบง อำเภอบ้านผือ จังหวัดอุดรธานี

## ยุทธศาสตร์การพัฒนาที่ 5. การพัฒนาด้านสาธารณสุข

## ก. ยุทธศาสตร์จังหวัด : ยุทธศาสตร์ที่ 3

## 1.1 แผนงานสาธารณสุข

## ข. ยุทธศาสตร์การพัฒนา อปท. : ยุทธศาสตร์ที่ 2

ที่	โครงการ	วัตถุประสงค์ (รายละเอียด ของโครงการ)	เป้าหมาย (ผลผลิตของ โครงการ)	งบประมาณ				ตัวชี้วัด (KPI)	ผลลัพธ์ที่ คาดว่าจะ ได้รับ	หน่วยงาน รับผิดชอบหลัก	
				2561 (บาท)	2562 (บาท)	2563 (บาท)	2564 (บาท)				2565 (บาท)
29	อุดหนุนโครงการตามพระราชดำริ ด้านสาธารณสุข บ้านโนนสมบูรณ์ หมู่ที่ 7	เพื่อให้ประชาชน มีสุขภาพและ คุณภาพชีวิตที่ดี	ประชาชนใน หมู่บ้าน	20,000	20,000	20,000	20,000	20,000	ประชาชนร้อยละ 80 มีสุขภาพดี	ประชาชนใน หมู่บ้านมีความรู้ ด้านสาธารณสุข มากขึ้น	สำนักปลัดฯ
30	อุดหนุนโครงการตามพระราชดำริ ด้านสาธารณสุข บ้านคำแหง หมู่ที่ 8	เพื่อให้ประชาชน มีสุขภาพและ คุณภาพชีวิตที่ดี	ประชาชนใน หมู่บ้าน	20,000	20,000	20,000	20,000	20,000	ประชาชนร้อยละ 80 มีสุขภาพดี	ประชาชนใน หมู่บ้านมีความรู้ ด้านสาธารณสุข มากขึ้น	สำนักปลัดฯ
31	อุดหนุนโครงการตามพระราชดำริ ด้านสาธารณสุข บ้านดงเย็นพัฒนา หมู่ที่ 9	เพื่อให้ประชาชน มีสุขภาพและ คุณภาพชีวิตที่ดี	ประชาชนใน หมู่บ้าน	20,000	20,000	20,000	20,000	20,000	ประชาชนร้อยละ 80 มีสุขภาพดี	ประชาชนใน หมู่บ้านมีความรู้ ด้านสาธารณสุข มากขึ้น	สำนักปลัดฯ

รายละเอียดโครงการพัฒนา

แผนพัฒนาท้องถิ่น (พ.ศ.2561 – 2565)

เทศบาลตำบลคำบง อำเภอบ้านผือ จังหวัดอุดรธานี

ยุทธศาสตร์การพัฒนาที่ 5. การพัฒนาด้านสาธารณสุข

ก. ยุทธศาสตร์จังหวัด : ยุทธศาสตร์ที่ 3

1.1 แผนงานสาธารณสุข

ข. ยุทธศาสตร์การพัฒนา อปท. : ยุทธศาสตร์ที่ 2

ที่	โครงการ	วัตถุประสงค์ (รายละเอียด ของโครงการ)	เป้าหมาย (ผลผลิตของ โครงการ)	งบประมาณ				ตัวชี้วัด (KPI)	ผลลัพธ์ที่ คาดว่าจะ ได้รับ	หน่วยงาน รับผิดชอบหลัก	
				2561 (บาท)	2562 (บาท)	2563 (บาท)	2564 (บาท)				2565 (บาท)
32	อุดหนุนโครงการตามพระราชดำริ ด้านสาธารณสุข บ้านคำบง หมู่ที่ 10	เพื่อให้ประชาชน มีสุขภาพและ คุณภาพชีวิตที่ดี	ประชาชนใน หมู่บ้าน หมู่ที่ 1 - 10	20,000	20,000	20,000	20,000	20,000	ประชาชนร้อยละ 80 มีสุขภาพดี	ประชาชนใน หมู่บ้านมีความรู้ ด้านสาธารณสุข มากขึ้น	สำนักงานปลัดฯ
33	โครงการประกวดเต้นแอโรบิค	เพื่อใช้จ่ายใน โครงการฯ	หมู่ที่ 1 - 10	50,000	50,000	50,000	50,000	ร้อยละของ ประชาชนในเขต พื้นที่มีสุขภาพ ร่างกายแข็งแรง	ประชาชนใน เขตพื้นที่มี สุขภาพร่างกาย แข็งแรง	กอง การศึกษาฯ	

## 2. บัญชีโครงการพัฒนาท้องถิ่น

## รายละเอียดโครงการพัฒนา

แผนพัฒนาท้องถิ่น (พ.ศ.2561 - 2565)

เทศบาลตำบลคำบง อำเภอบ้านผือ จังหวัดอุดรธานี

ยุทธศาสตร์การพัฒนาด้านสาธารณสุข  
1.2 แผนงานคณะและชุมชน

ก. ยุทธศาสตร์จังหวัด : ยุทธศาสตร์ที่ 3

ข. ยุทธศาสตร์การพัฒนา อปท. : ยุทธศาสตร์ที่ 2

ที่	โครงการ	วัตถุประสงค์ (รายละเอียด ของโครงการ)	เป้าหมาย (ผลผลิตของ โครงการ)	งบประมาณ					ตัวชี้วัด (KPI)	ผลลัพธ์ที่ คาดว่าจะ ได้รับ	หน่วยงาน รับผิดชอบหลัก
				2561 (บาท)	2562 (บาท)	2563 (บาท)	2564 (บาท)	2565 (บาท)			
1	โครงการก่อสร้างเตาเผาขยะ	เพื่อก่อสร้าง เตาเผาขยะ	หมู่ที่ 1 - 10	100,000	100,000	100,000	100,000		จำนวนขยะในพื้นที่ มีปริมาณลดลง	ประชาชนใน เขตพื้นที่ที่มีทั้ง ขยะที่ถูกต้องหลัก อนามัยและ มีความสะอาด	สำนักปลัดฯ
2	โครงการจัดหาแหล่งทิ้งขยะ	เพื่อใช้สำหรับ ทิ้งขยะ	หมู่ที่ 1 - 10	500,000	500,000	500,000	500,000				
3	โครงการก่อสร้างโรงเก็บขยะ	เพื่อใช้สำหรับ เก็บขยะ	หมู่ที่ 1 - 10	500,000							
4	โครงการจัดซื้อถังขยะ	เพื่อดำเนินการ จัดซื้อถังขยะ	หมู่ที่ 1 - 10	1,000,000	1,000,000	1,000,000	1,000,000	1,000,000			

## 2. บัญชีโครงการพัฒนาท้องถิ่น

## รายละเอียดโครงการพัฒนา

แผนพัฒนาท้องถิ่น (พ.ศ.2561 - 2565)

เทศบาลตำบลคำบง อำเภอบ้านผือ จังหวัดอุดรธานี

## ยุทธศาสตร์การพัฒนาที่ 6. การพัฒนาด้านการศึกษา ศาสนา และวัฒนธรรม

## ก. ยุทธศาสตร์จังหวัด : ยุทธศาสตร์ที่ 3

## ข. ยุทธศาสตร์การพัฒนา อปท. : ยุทธศาสตร์ที่ 4

## 1.1 แผนงานการศึกษา

ที่	โครงการ	วัตถุประสงค์	เป้าหมาย (ผลผลิตของ โครงการ)	งบประมาณ					ตัวชี้วัด (KPI)	ผลลัพธ์ที่คาดว่าจะได้รับ	หน่วยงาน รับผิดชอบหลัก
				2561 (บาท)	2562 (บาท)	2563 (บาท)	2564 (บาท)	2565 (บาท)			
1	โครงการอาหารกลางวันสำหรับ ศพด.	นักเรียนมีอาหาร กลางวันและนม ไว้บริโภค	ศพด.ในเขต ต.คำบง	700,000	700,000	700,000	700,000	700,000	จำนวนร้อยละของ นักเรียนที่ได้รับ อาหารกลางวันและ อาหารเสริม (นม) ไว้บริโภค	นักเรียนในเขต พื้นที่ได้รับประ โยชน์อย่างทั่วถึง	กองการศึกษา
2	โครงการอาหารเสริม (นม) สำหรับ ศพด.	เพื่อส่งเสริม พัฒนาการเด็ก	ศพด.ในเขต ต.คำบง	300,000	300,000	300,000	300,000	300,000	จำนวนร้อยละของ เด็กที่มีพัฒนาการ ดีขึ้น	เด็กนักเรียนได้รับ ประสบการณ์ ประกอบ	กองการศึกษา
3	โครงการอบรมในการจัดการศึกษาให้ สถานี่ที่ศพด.ตำบลคำบง	เพื่อใช้จ่ายใน โครงการฯ	ศพด.ในเขต ต.คำบง	50,000	50,000	50,000	50,000	50,000	จำนวนร้อยละของ เด็กและผู้ปกครอง ที่ได้รับความรู้	ผู้ปกครองได้รับ ความรู้ในการ อบรมเลี้ยงดูบุตร	กองการศึกษา
4	โครงการอบรมในการจัดการศึกษาให้ ความรู้และเลี้ยงดูบุตรให้กับ ผู้ปกครอง		ศพด.ในเขต ต.คำบง	20,000	20,000	20,000	20,000	20,000			กองการศึกษา



## 2. บัญชีโครงการพัฒนาท้องถิ่น

## รายละเอียดโครงการพัฒนา

แผนพัฒนาท้องถิ่น (พ.ศ.2561 – 2565)

เทศบาลตำบลคำบง อำเภอบ้านผือ จังหวัดอุดรธานี

ยุทธศาสตร์การพัฒนาที่ 6. การพัฒนาด้านการศึกษา ศาสนา และวัฒนธรรม

ก. ยุทธศาสตร์จังหวัด : ยุทธศาสตร์ที่ 3

1.1 แผนงานการศึกษา

ข. ยุทธศาสตร์การพัฒนา อปท. : ยุทธศาสตร์ที่ 4

ที่	โครงการ	วัตถุประสงค์ (รายละเอียดของโครงการ)	เป้าหมาย (ผลผลิตของโครงการ)	งบประมาณ					ตัวชี้วัด (KPI)	ผลลัพธ์ที่คาดว่าจะได้รับ	หน่วยงานรับผิดชอบหลัก
				2561 (บาท)	2562 (บาท)	2563 (บาท)	2564 (บาท)	2565 (บาท)			
5	โครงการประชุมผู้ปกครองเด็ก และปฐมวัยเพื่อผู้ปกครองเด็กใหม่	เพื่อใช้จ่ายในโครงการฯ	ประชาชนในเขตพื้นที่	20,000	20,000	20,000	20,000	25,000	จำนวนร้อยละของเด็กและผู้ปกครองที่ได้รับความรู้	ผู้ปกครองได้รับความรู้ในการอบรมเลี้ยงดูบุตร	กองการศึกษา
6	โครงการก่อสร้างศูนย์พัฒนาเด็กเล็ก	เพื่อก่อสร้าง ศพต.	ศพต. ในเขตพื้นที่	30,000	30,000	30,000	30,000	2,000,000	จำนวนศพต. ที่มีพื้นที่เพิ่มขึ้น	เด็กมีความรู้เพิ่มมากขึ้น	กองการศึกษา
7	โครงการปรับปรุงภูมิทัศน์ภายในศูนย์พัฒนาเด็กเล็ก	ปรับปรุงภูมิทัศน์ของศพต.	ศพต. ในเขตพื้นที่	50,000	50,000	50,000	50,000	50,000	จำนวนศพต. ที่มีคุณภาพเพิ่มขึ้น	ศพต. มีความน่าอยู่ สวยงาม	กองการศึกษา
8	โครงการจัดซื้อสื่อในห้องเรียน	จัดซื้อสื่อในห้องเรียน	ศพต. ในเขตพื้นที่	50,000	50,000	50,000	50,000	50,000	จำนวนศพต. ที่มีคุณภาพเพิ่มขึ้น	ศพต. มีความน่าอยู่ สวยงาม	กองการศึกษา
9	โครงการปรับปรุง/ต่อเติมอาคารเรียนของศพต.	ปรับปรุง/ต่อเติมอาคารศพต.	ศพต. ในเขตพื้นที่	500,000	500,000	500,000	500,000	500,000	จำนวนร้อยละของศพต. ที่ได้รับการดูแลรักษา	ศพต. มีความแข็งแรงทนทาน	กองการศึกษา

## 2. บัญชีโครงการพัฒนาท้องถิ่น

## รายละเอียดโครงการพัฒนา

แผนพัฒนาท้องถิ่น (พ.ศ.2561 – 2565)

เทศบาลตำบลบาง อำเภอบ้านมือ จังหวัดอุดรธานี

ยุทธศาสตร์การพัฒนาที่ 6. การพัฒนาด้านการศึกษา ศาสนา และวัฒนธรรม  
1.1 แผนงานการศึกษา ก. ยุทธศาสตร์จังหวัด : ยุทธศาสตร์ที่ 3  
ข. ยุทธศาสตร์การพัฒนา อปท. : ยุทธศาสตร์ที่ 4

ที่	โครงการ	วัตถุประสงค์ (รายละเอียด ของโครงการ)	เป้าหมาย (ผลผลิตของ โครงการ)	งบประมาณ					ตัวชี้วัด (KPI)	ผลลัพธ์ที่คาดว่าจะได้รับ	หน่วยงาน รับผิดชอบหลัก
				2561 (บาท)	2562 (บาท)	2563 (บาท)	2564 (บาท)	2565 (บาท)			
10	โครงการจัดซื้อวัสดุห้องเรียน	เพื่อจัดซื้อวัสดุ ห้องเรียนฯ	ศพด. ในเขต พื้นที่	50,000	50,000	50,000	50,000	50,000	จำนวนร้อยละ ของวัสดุห้องเรียน	ศพด.มีวัสดุเพื่อใช้ ในการเรียน	กองการศึกษา
11	โครงการส่งเสริมการแข่งขันกีฬา ระดับปฐมวัย	เพื่อส่งเสริมกีฬา ระดับปฐมวัย	ศพด. ในเขต พื้นที่	50,000	50,000	50,000	50,000	50,000	จำนวนร้อยละ นักเรียนมีสุขภาพดี	เด็กนักเรียนมี สุขภาพแข็งแรง สมบูรณ์	กองการศึกษา
12	โครงการก่อสร้างห้องน้ำศูนย์เด็ก	ก่อสร้างห้องน้ำ ศพด.	ศพด. ในเขต พื้นที่	250,000	250,000	250,000	250,000	250,000	จำนวนร้อยละ ห้องน้ำมีเพิ่มขึ้น	ห้องน้ำศพด.ได้ รับการดูแลรักษา	กองการศึกษา
13	โครงการก่อสร้างศาลาพักผ่อน	ก่อสร้างศาลา พักผ่อน	ศพด. ในเขต พื้นที่	30,000	30,000	30,000	30,000	30,000	จำนวนร้อยละ ของศาลามีเพิ่มขึ้น	ศาลาพักผ่อน ปกครองได้รับการ ดูแลรักษา	กองการศึกษา
14	โครงการจัดทำอ่างล้างหน้าแปลงพัน	เพื่อจัดทำอ่าง ล้างหน้า	ศพด. ในเขต พื้นที่	30,000	30,000	30,000	30,000	30,000	จำนวนร้อยละอ่าง ล้างหน้าแปลงพัน มีจำนวนเพิ่มขึ้น	อ่างล้างหน้าแปลง พันได้รับการดูแล รักษา	กองการศึกษา

รายละเอียดโครงการพัฒนา

แผนพัฒนาท้องถิ่น (พ.ศ.2561 – 2565)

เทศบาลตำบลคำบง อำเภอบ้านผือ จังหวัดอุดรธานี

ยุทธศาสตร์การพัฒนาที่ 6. การพัฒนาด้านการศึกษา ศาสนา และวัฒนธรรม

ก. ยุทธศาสตร์จังหวัด : ยุทธศาสตร์ที่ 3

ข. ยุทธศาสตร์การพัฒนา อปท. : ยุทธศาสตร์ที่ 4

1.1 แผนงานการศึกษา

ที่	โครงการ	วัตถุประสงค์ (รายละเอียดของโครงการ)	เป้าหมาย (ผลผลิตของโครงการ)	งบประมาณ				ตัวชี้วัด (KPI)	ผลลัพธ์ที่คาดว่าจะได้รับ	หน่วยงานรับผิดชอบหลัก
				2561 (บาท)	2562 (บาท)	2563 (บาท)	2564 (บาท)			
15	โครงการอบรมให้ความรู้แก่ผู้ประกอบการด้านการศึกษาและพัฒนาเด็กเต็มศักยภาพ	เพื่อใช้จ่ายในโครงการฯ	ศพด. ในเขตพื้นที่	20,000	20,000	20,000	20,000	20,000	จำนวนร้อยละของเด็กและผู้ปกครองที่ได้รับความรู้ที่ได้รับความรู้	ผู้ประกอบการศึกษา
16	โครงการพัฒนาหลักสูตร "รู้ดีไปไม่โกง"	เพื่อใช้จ่ายในโครงการฯ	โรงเรียนและ ศพด. ในเขตพื้นที่	30,000	30,000	30,000	30,000	30,000	จำนวนร้อยละของเด็กที่ได้รับความรู้ตามหลักสูตร	กองการศึกษา
17	โครงการหนุนนอץพื้นที่	เพื่อใช้จ่ายในโครงการฯ	ศพด. ในเขตพื้นที่	30,000	30,000	30,000	30,000	30,000	เด็กที่มีสุขภาพปากและฟันที่สะอาดแข็งแรง	กองการศึกษา

## 2. บัญชีโครงการพัฒนาท้องถิ่น

แบบ ผ.02

## รายละเอียดโครงการพัฒนา

แผนพัฒนาท้องถิ่น (พ.ศ.2561 – 2565)

เทศบาลตำบลคาง อำเภอบ้านผือ จังหวัดอุดรธานี

## ยุทธศาสตร์การพัฒนาที่ 6. การพัฒนาด้านการศึกษา ศาสนา และวัฒนธรรม

## ก. ยุทธศาสตร์จังหวัด : ยุทธศาสตร์ที่ 3

## ข. ยุทธศาสตร์การพัฒนา อปท. : ยุทธศาสตร์ที่ 4

## 1.1 แผนงานการศึกษา

ที่	โครงการ	วัตถุประสงค์ (รายละเอียด ของโครงการ)	เป้าหมาย (ผลผลิตของ โครงการ)	งบประมาณ					ตัวชี้วัด (KPI)	ผลลัพธ์ที่คาดว่าจะได้รับ	หน่วยงาน รับผิดชอบหลัก
				2561 (บาท)	2562 (บาท)	2563 (บาท)	2564 (บาท)	2565 (บาท)			
18	โครงการติดตั้งหลอด หลอด LED	เพื่อติดตั้งหลอด หลอด LED	ศพต. ในเขตพื้นที่	50,000	50,000	50,000	50,000	50,000	จำนวนร้อยละของหลอด LED ที่ติดตั้ง มีจำนวนเพิ่มขึ้น	ศพต. มีความแข็งแรงปลอดภัย	กองการศึกษา
19	โครงการห้องสมุดรักการอ่าน เทศบาลตำบลคาง	เพื่อใช้จ่ายในโครงการฯ	ม.1-ม.10	50,000	50,000	50,000	50,000	50,000	จำนวนร้อยละของหมู่บ้านที่มีจำนวนห้องสมุดเพิ่มขึ้น	ประชาชนในเขตพื้นที่ได้รับความรู้เพิ่มมากขึ้น	กองการศึกษา
20	โครงการอบรมป้องกันระวังอุบัติเหตุ ในเด็กปฐมวัย	เพื่อใช้จ่ายในโครงการฯ	ศพต. ในเขตพื้นที่	20,000	20,000	20,000	20,000	20,000	จำนวนร้อยละของอุบัติเหตุในเด็กปฐมวัยลดลง	ครูและนักเรียนได้รับความรู้ในการป้องกันระวังอุบัติเหตุ	กองการศึกษา

รายละเอียดโครงการพัฒนา  
แผนพัฒนาท้องถิ่น (พ.ศ.2561 – 2565)  
เทศบาลตำบลคำบง อำเภอบ้านมือ จังหวัดอุตรดิตถ์

ยุทธศาสตร์การพัฒนาที่ 6. การพัฒนาด้านการศึกษา ศาสนา และวัฒนธรรม

ก. ยุทธศาสตร์จังหวัด : ยุทธศาสตร์ที่ 3

1.1 แผนงานการศึกษา

ข. ยุทธศาสตร์การพัฒนา อปท. : ยุทธศาสตร์ที่ 4

ที่	โครงการ	วัตถุประสงค์ (รายละเอียด ของโครงการ)	เป้าหมาย (ผลผลิตของ โครงการ)	งบประมาณ				ตัวชี้วัด (KPI)	ผลลัพธ์ที่คาดว่าจะได้รับ	หน่วยงาน รับผิดชอบหลัก
				2561 (บาท)	2562 (บาท)	2563 (บาท)	2564 (บาท)			
21	โครงการก่อสร้างเสาชงชาติ ศูนย์พัฒนาเด็กเล็กบ้านนาล้อม	เพื่อใช้จ่ายใน โครงการฯ	ศพด. นาล้อม			18,000	18,000	18,000	การแสดงผลงานเกิด ประสิทธิภาพ และประสิทธิผล	กองช่าง
22	อุดหนุนโครงการส่งเสริมความเป็น เลิศทางทักษะและวิชาการ	เพื่ออุดหนุน โครงการฯ	จำนวน 1 ครั้ง	100,000	100,000	100,000	100,000	การแสดงผลงานซึ่ง ความจงรักภักดีต่อ สถาบันชาติ ศาสนา พระมหากษัตริย์ จำนวนร้อยละของ เด็กนักเรียนที่มี ความรู้เพิ่มมากขึ้น สามารถ	เด็กนักเรียนมี ความรู้ ความ สามารถ	กองการศึกษาฯ
23	อุดหนุนโครงการส่งเสริมให้นักเรียน ภายในเขตตำบล	เพื่ออุดหนุน โครงการฯ	จำนวน 1 ครั้ง	100,000	100,000	100,000	100,000	จำนวนร้อยละของ เด็กนักเรียนที่มี ความรู้ด้านกีฬา เพิ่มมากขึ้น	เด็กนักเรียนมี ความรู้ ความ สามารถด้าน การกีฬา	กองการศึกษาฯ

## 2. บัญชีโครงการพัฒนาท้องถิ่น

แบบ ผ.02

## รายละเอียดโครงการพัฒนา

แผนพัฒนาท้องถิ่น (พ.ศ.2561 - 2565)

เทศบาลตำบลคาง อำเภอบ้านผือ จังหวัดอุดรธานี

ยุทธศาสตร์การพัฒนาที่ 6. การพัฒนาด้านการศึกษา ศาสนา และวัฒนธรรม  
 ก. ยุทธศาสตร์จังหวัด : ยุทธศาสตร์ที่ 3  
 ข. ยุทธศาสตร์การพัฒนา อปท. : ยุทธศาสตร์ที่ 4

ที่	โครงการ	วัตถุประสงค์ (รายละเอียดของโครงการ)	เป้าหมาย (ผลผลิตของโครงการ)	งบประมาณ					ตัวชี้วัด (KPI)	ผลลัพธ์ที่คาดว่าจะได้รับ	หน่วยงานรับผิดชอบหลัก
				2561 (บาท)	2562 (บาท)	2563 (บาท)	2564 (บาท)	2565 (บาท)			
24	อุดหนุนโครงการแข่งขันกีฬา กลุ่มเทศบาลเจดีย์	เพื่ออุดหนุนโครงการฯ	จำนวน 1 ครั้ง	30,000	30,000	30,000	30,000	30,000	จำนวนร้อยละของเด็กนักเรียนที่มีความรู้ด้านกีฬาเพิ่มมากขึ้น	เด็กนักเรียนมีความรู้ความสามารถด้านกีฬามากขึ้น	กองการศึกษา
25	อุดหนุนโครงการจัดงานไทพวนชวนเที่ยวภูพระบาท	เพื่ออุดหนุนโครงการฯ	จำนวน 1 ครั้ง	30,000	30,000	30,000	30,000	30,000	ร้อยละของหมู่บ้านที่ได้รับการพัฒนา	เพื่ออนุรักษ์ประเพณีท้องถิ่น	กองการศึกษา
26	อุดหนุนโครงการอนุรักษ์ส่งเสริมประเพณีท้องถิ่น	เพื่ออุดหนุนโครงการฯ	จำนวน 1 ครั้ง	100,000	100,000	100,000	100,000	100,000	ร้อยละของหมู่บ้านที่ได้รับการพัฒนา	เพื่ออนุรักษ์ประเพณีท้องถิ่น	กองการศึกษา
27	อุดหนุนโครงการอาหารกลางวันของ (สพฐ.)	เพื่ออุดหนุนโครงการฯ	จำนวน 1 ครั้ง	2,000,000	2,000,000	2,000,000	2,000,000	2,000,000	ร้อยละของเด็กนักเรียนที่ได้รับประทานอาหารกลางวัน	เด็กนักเรียนมีสุขภาพดีแข็งแรง	กองการศึกษา

2. บัญชีโครงการพัฒนาท้องถิ่น

149

แบบ ผ.02

รายละเอียดโครงการพัฒนา  
แผนพัฒนาท้องถิ่น (พ.ศ.2561 – 2565)  
เทศบาลตำบลคำบง อำเภอบ้านผือ จังหวัดอุดรธานี

ยุทธศาสตร์การพัฒนาที่ 6. การพัฒนาด้านการศึกษา ศาสนา และวัฒนธรรม  
ก. ยุทธศาสตร์จังหวัด : ยุทธศาสตร์ที่ 3  
ข. ยุทธศาสตร์การพัฒนา อปท. : ยุทธศาสตร์ที่ 4

1.1 แผนงานการศึกษา

ที่	โครงการ	วัตถุประสงค์ (รายละเอียด ของโครงการ)	เป้าหมาย (ผลผลิตของ โครงการ)	งบประมาณ					ตัวชี้วัด (KPI)	ผลลัพธ์ที่คาด ว่าจะได้รับ	หน่วยงาน รับผิดชอบหลัก
				2561 (บาท)	2562 (บาท)	2563 (บาท)	2564 (บาท)	2565 (บาท)			
28	อุดหนุนโครงการอาหารเสริม (นม) ของ (สพฐ.)	เพื่ออุดหนุน โครงการฯ	จำนวน 1 ครั้ง	1,000,000	1,000,000	1,000,000	1,000,000	1,000,000	ร้อยละของเด็ก นักเรียนได้รับ ประทานอาหาร เสริม (นม)	เด็กนักเรียนมี สุขภาพดี แข็งแรง	กองการศึกษาฯ
29	โครงการสร้างแรงจูงใจให้สมัคร เรียน	เพื่อใช้จ่ายใน โครงการฯ	ศพด. ใน เขตพื้นที่	-	-	-	-	-	จำนวนร้อยละของ เด็กที่จบการศึกษา	เพื่อส่งเสริมให้ เด็กมีความรู้ ไปใช้ในชีวิต ประจำวันได้	กองการศึกษาฯ

## 2. บัญชีโครงการพัฒนาท้องถิ่น

แบบ ผ.02

รายละเอียดโครงการพัฒนา  
แผนพัฒนาท้องถิ่น (พ.ศ.2561 – 2565)  
เทศบาลตำบลคำบง อำเภอบ้านผือ จังหวัดอุดรธานี

ยุทธศาสตร์การพัฒนาที่ 6. การพัฒนาด้านการศึกษา ศาสนา และวัฒนธรรม  
ก. ยุทธศาสตร์จังหวัด : ยุทธศาสตร์ที่ 3  
ข. ยุทธศาสตร์การพัฒนา อปท. : ยุทธศาสตร์ที่ 4

ที่	โครงการ	วัตถุประสงค์ (รายละเอียด ของโครงการ)	เป้าหมาย (ผลผลิตของ โครงการ)	งบประมาณ				ตัวชี้วัด (KPI)	ผลลัพธ์ที่คาดว่าจะได้รับ	หน่วยงาน รับผิดชอบหลัก	
				2561 (บาท)	2562 (บาท)	2563 (บาท)	2564 (บาท)				2565 (บาท)
1	โครงการแข่งขันกีฬาประชาชน คำบงคำพ	เพื่อใช้จ่ายใน โครงการฯ	ม.1-ม.10	200,000	200,000	200,000	200,000	200,000	จำนวนนักเรียนและ เยาวชนมีความรู้ ด้านการกีฬาเพิ่ม มากขึ้น	เพื่อส่งเสริมและ พัฒนาทักษะ ด้านการกีฬา	กองการศึกษาฯ
2	โครงการแข่งขันกีฬาฟุตบอล	เพื่อใช้จ่ายใน โครงการฯ	ม.1-ม.10	50,000	50,000	50,000	50,000	50,000			
3	โครงการจัดส่งนักกีฬาเข้าร่วมแข่งขัน กับหน่วยงานอื่น	เพื่อใช้จ่ายใน โครงการฯ	ม.1-ม.10	100,000	100,000	100,000	100,000	100,000			
4	โครงการค่ายพัฒนาทักษะด้านกีฬา แก่เด็กและเยาวชน	เพื่อส่งเสริม ทักษะด้าน การกีฬา	ม.1-ม.10	100,000	100,000	100,000	100,000	100,000	จำนวนร้อยละของ เด็กและเยาวชน ที่มีทักษะด้านการ กีฬา	ส่งเสริมและ พัฒนาทักษะ การกีฬา	กองการศึกษาฯ



2. บัญชีโครงการพัฒนาท้องถิ่น

151

แบบ ผ.02

รายละเอียดโครงการพัฒนา

แผนพัฒนาท้องถิ่น (พ.ศ.2561 - 2565)

เทศบาลตำบลคาง อำเภอบ้านผือ จังหวัดอุดรธานี

ยุทธศาสตร์การพัฒนาที่ 6. การพัฒนาด้านการศึกษา ศาสนา และวัฒนธรรม

ก. ยุทธศาสตร์จังหวัด : ยุทธศาสตร์ที่ 3

1.2 แผนงานการศึกษา วัฒนธรรม และนันทนาการ

ข. ยุทธศาสตร์การพัฒนา อปท. : ยุทธศาสตร์ที่ 4

ที่	โครงการ	วัตถุประสงค์ (รายละเอียดของโครงการ)	เป้าหมาย (ผลผลิตของโครงการ)	งบประมาณ					ตัวชี้วัด (KPI)	ผลลัพธ์ที่คาดว่าจะได้รับ	หน่วยงานรับผิดชอบหลัก
				2561 (บาท)	2562 (บาท)	2563 (บาท)	2564 (บาท)	2565 (บาท)			
5	โครงการแข่งขันกีฬาตะกร้อ	เพื่อใช้จ่ายในโครงการฯ	ม.1-ม.10	50,000	50,000	50,000	50,000	50,000	จำนวนร้อยละของประชาชนมีสุขภาพร่างกายแข็งแรง	ส่งเสริมความสามัคคีและการมีส่วนร่วม	กองการศึกษา
6	โครงการแข่งขันกีฬาออลเลย์บอล	เพื่อใช้จ่ายในโครงการฯ	ม.1-ม.10	50,000	50,000	50,000	50,000	50,000	จำนวนร้อยละของประชาชนมีสุขภาพร่างกายแข็งแรง	ส่งเสริมความสามัคคีและการมีส่วนร่วม	กองการศึกษา
7	โครงการสืบสานประเพณีสงกรานต์ และส่งเสริมผู้สูงอายุเนื่องในเทศกาลสงกรานต์และช่วงเดือนแห่งผู้สูงอายุแห่งชาติเทศบาลตำบลคาง	เพื่อใช้จ่ายในโครงการฯ	ม.1-ม.10	100,000	100,000	100,000	100,000	100,000	จำนวนร้อยละของหมู่บ้าน มีการอนุรักษ์ประเพณี วัฒนธรรมท้องถิ่น	เพื่ออนุรักษ์ ประเพณี วัฒนธรรมท้องถิ่น	กองการศึกษา

## 2. บัญชีโครงการพัฒนาท้องถิ่น

## รายละเอียดโครงการพัฒนา

แผนพัฒนาท้องถิ่น (พ.ศ.2561 – 2565)

เทศบาลตำบลคำบง อำเภอบ้านผือ จังหวัดอุดรธานี

ยุทธศาสตร์การพัฒนาที่ 6. การพัฒนาด้านการศึกษา ศาสนา และวัฒนธรรม  
 ก. ยุทธศาสตร์จังหวัด : ยุทธศาสตร์ที่ 3  
 ข. ยุทธศาสตร์การพัฒนา อปท. : ยุทธศาสตร์ที่ 4

1.2 แผนงานการศาสนาวัฒนธรรม และนันทนาการ

ที่	โครงการ	วัตถุประสงค์ (รายละเอียดของโครงการ)	เป้าหมาย (ผลผลิตของโครงการ)	งบประมาณ					ตัวชี้วัด (KPI)	ผลลัพธ์ที่คาดว่าจะได้รับ	หน่วยงานรับผิดชอบหลัก
				2561 (บาท)	2562 (บาท)	2563 (บาท)	2564 (บาท)	2565 (บาท)			
8	โครงการจัดการแข่งขันกีฬาต้านยาเสพติด ค่ายคัพ	เพื่อใช้จ่ายในโครงการฯ จัดซื้อวัสดุ อุปกรณ์กีฬา เพื่อปรับปรุงลานกีฬา	หมู่ที่ 1 - 10	200,000	200,000	200,000	200,000	200,000	จำนวนร้อยละของเด็กและเยาวชน ที่มีทักษะด้านการกีฬาเพิ่มขึ้น	ส่งเสริมและพัฒนาทักษะการกีฬา	กองการศึกษา
9	โครงการจัดซื้อวัสดุอุปกรณ์กีฬา	เพื่อใช้จ่ายในโครงการฯ	หมู่ที่ 1 - 10	100,000	100,000	100,000	100,000	100,000	จำนวนร้อยละของเด็กและเยาวชน ที่มีทักษะด้านการกีฬาเพิ่มขึ้น	ส่งเสริมและพัฒนาทักษะการกีฬา	กองช่าง
10	โครงการปรับปรุงลานกีฬา	เพื่อใช้จ่ายในโครงการฯ	หมู่ที่ 1 - 10	200,000	200,000	200,000	200,000	200,000	จำนวนร้อยละของเด็กและเยาวชน ที่มีทักษะด้านการกีฬาเพิ่มขึ้น	ส่งเสริมและพัฒนาทักษะการกีฬา	กองช่าง
11	โครงการทัศนศึกษาและเรียนรู้นอกสถานที่ศูนย์พัฒนาเด็กเล็ก	เพื่อใช้จ่ายในโครงการฯ	ศพต. ในเขตพื้นที่	50,000	50,000	50,000	50,000	50,000	จำนวนร้อยละของเด็กที่มีประสบการณ์การเรียนรู้เพิ่มขึ้น	เด็กนักเรียนได้รับประสบการณ์มากขึ้น	กองการศึกษา

## 2. บัญชีโครงการพัฒนาท้องถิ่น

รายละเอียดโครงการพัฒนา  
แผนพัฒนาท้องถิ่น (พ.ศ.2561 - 2565)  
เทศบาลตำบลคำบง อำเภอบ้านผือ จังหวัดอุดรธานี

ยุทธศาสตร์การพัฒนาที่ 6. การพัฒนาด้านการศึกษา ศาสนา และวัฒนธรรม  
1.2 แผนงานการศาสนาวัฒนธรรม และนันทนาการ

ยุทธศาสตร์การพัฒนาที่ 3  
ข. ยุทธศาสตร์การพัฒนา อปท. : ยุทธศาสตร์ที่ 5

ที่	โครงการ	วัตถุประสงค์ (รายละเอียด ของโครงการ)	เป้าหมาย (ผลผลิตของ โครงการ)	งบประมาณ					ตัวชี้วัด (KPI)	ผลลัพธ์ที่คาดว่าจะได้รับ	หน่วยงาน รับผิดชอบหลัก
				2561 (บาท)	2562 (บาท)	2563 (บาท)	2564 (บาท)	2565 (บาท)			
12	โครงการจัดงานประเพณีบุญบั้งไฟ	เพื่อใช้จ่ายใน โครงการฯ	หมู่ที่ 1 - 10	200,000	200,000	200,000	200,000	200,000	จำนวนร้อยละของ ชุมชน/หมู่บ้านที่มี	เพื่ออนุรักษ์ ประเพณี วัฒนธรรมท้องถิ่น	กองการศึกษา
13	โครงการจัดงานวันเด็กแห่งชาติ	เพื่อใช้จ่ายใน โครงการฯ	หมู่ที่ 1 - 10	100,000	100,000	100,000	100,000	100,000	การอนุรักษ์ประเพณี วัฒนธรรมท้องถิ่น		
14	โครงการจัดงานประเพณีลอยกระทง	เพื่อใช้จ่ายใน โครงการฯ	หมู่ที่ 1 - 10	100,000	100,000	100,000	100,000	100,000			
15	โครงการจัดงานประเพณีวันสงกรานต์ และรดน้ำดำหัวผู้สูงอายุ	เพื่อใช้จ่ายใน โครงการฯ	หมู่ที่ 1 - 10	100,000	100,000	100,000	100,000	100,000	ความเกื้อหนุนต่อ บุพการี	ความจงรักภักดี และความกตัญญู	กองการศึกษา
16	โครงการจัดงานวันแม่, วันพ่อแห่งชาติ	เพื่อใช้จ่ายใน โครงการฯ	หมู่ที่ 1 - 10	10,000	10,000	10,000	10,000	10,000	จำนวนร้อยละของ ประชาชนที่มี	เพื่ออนุรักษ์ วัฒนธรรม ประเพณีท้องถิ่น	กองการศึกษา
17	โครงการทำบุญวันขึ้นปีใหม่	เพื่อใช้จ่ายใน โครงการฯ	หมู่ที่ 1 - 10	10,000	10,000	10,000	10,000	10,000	มีส่วนร่วม		

2. บัญชีโครงการพัฒนาท้องถิ่น

รายละเอียดโครงการพัฒนา

แผนพัฒนาท้องถิ่น (พ.ศ.2561 - 2565)

เทศบาลตำบลคำบง อำเภอบ้านผือ จังหวัดอุดรธานี

ก. ยุทธศาสตร์จังหวัด : ยุทธศาสตร์ที่ 3

ข. ยุทธศาสตร์การพัฒนา อปท. : ยุทธศาสตร์ที่ 5

ยุทธศาสตร์การพัฒนาที่ 6. การพัฒนาด้านการศึกษา ศาสนา และวัฒนธรรม

1.2 แผนงานการศึกษาวัฒนธรรม และนันทนาการ

ที่	โครงการ	วัตถุประสงค์ (รายละเอียดของโครงการ)	เป้าหมาย (ผลผลิตของโครงการ)	งบประมาณ					ตัวชี้วัด (KPI)	ผลลัพธ์ที่คาดว่าจะได้รับ	หน่วยงานรับผิดชอบหลัก
				2561 (บาท)	2562 (บาท)	2563 (บาท)	2564 (บาท)	2565 (บาท)			
18	โครงการอบรมคุณธรรมจริยธรรม	เพื่อใช้จ่ายในโครงการฯ	หมู่ที่ 1 - 10	100,000	100,000	100,000	100,000	100,000	จำนวนร้อยละของชุมชน/หมู่บ้านที่มี	เพื่ออนุรักษ์ประเพณี	กองการศึกษา
19	โครงการอนุรักษ์บ้านสุขวิญเมือง	เพื่อใช้จ่ายในโครงการฯ	หมู่ที่ 1 - 10	30,000	30,000	30,000	30,000	30,000	การอนุรักษ์ประเพณี	วัฒนธรรมท้องถิ่น	กองการศึกษา
20	โครงการอบรมส่งเสริมสุขภาพและสืบสานมรดกทางวัฒนธรรมภูมิปัญญาของผู้สูงอายุ	เพื่อใช้จ่ายในโครงการฯ	หมู่ที่ 1 - 10	100,000	100,000	100,000	100,000	100,000	ร้อยละของประชาชนที่มีการ	เพื่ออนุรักษ์ประเพณี	กองการศึกษา
21	โครงการประเมินภาวะเขียนพรรษา	เพื่อใช้จ่ายในโครงการฯ	หมู่ที่ 1 - 10	-	-	-	-	-	อนุรักษ์ประเพณี	วัฒนธรรมท้องถิ่น	กองการศึกษา

## 2. บัญชีโครงการพัฒนาท้องถิ่น

รายละเอียดโครงการพัฒนา  
แผนพัฒนาท้องถิ่น (พ.ศ.2561 – 2565)  
เทศบาลตำบลคำบง อำเภอบ้านผือ จังหวัดอุดรธานี

ยุทธศาสตร์การพัฒนาที่ 6. การพัฒนาด้านการศึกษา ศาสนา และวัฒนธรรม  
ก. ยุทธศาสตร์จังหวัด : ยุทธศาสตร์ที่ 1  
ข. ยุทธศาสตร์การพัฒนา อปท. : ยุทธศาสตร์ที่ 4

## 1.3 แผนงานคณะและชุมชน

ที่	โครงการ	วัตถุประสงค์ (รายละเอียด ของโครงการ)	เป้าหมาย (ผลผลิตของ โครงการ)	งบประมาณ					ตัวชี้วัด (KPI)	ผลลัพธ์ที่คาดว่าจะได้รับ	หน่วยงาน รับผิดชอบหลัก
				2561 (บาท)	2562 (บาท)	2563 (บาท)	2564 (บาท)	2565 (บาท)			
1	โครงการก่อสร้าง/ปรับปรุง/ต่อเติม สถานกีฬา พร้อมจัดซื้อเครื่องออกกำลังกาย กำลังกาย	เพื่อก่อสร้างลาน กีฬา	ม.1-ม.10			1,000,000	1,000,000	1,000,000	จำนวนลานกีฬาที่ เพิ่มขึ้น	ประชาชนมี สถานที่ออกกำลังกาย เพิ่มขึ้น	กองช่าง
2	โครงการก่อสร้างลานกีฬาคอนกรีต รอบเมรุเผาศพ	เพื่อใช้จ่ายใน โครงการฯ	ม.1-ม.10		100,000	100,000	100,000	100,000	จำนวนร้อยละของ เมรุ,ลานอเนก ประสงค์เพิ่มขึ้น	ประชาชนมี สถานที่ออกกำลังกาย เพิ่มขึ้น	กองช่าง
3	โครงการก่อสร้าง/ต่อเติม/ปรับปรุง ศาลาพักผ่อน	เพื่อใช้จ่ายใน โครงการฯ	ม.1-ม.10		500,000	500,000	500,000	500,000	จำนวนร้อยละของ ศาลาพักผ่อนมีจำนวน เพิ่มขึ้น	ประชาชนมี สถานที่นันทนาการ ประกอบพิธีกรรม	กองช่าง

## 2. บัญชีโครงการพัฒนาท้องถิ่น

รายละเอียดโครงการพัฒนา  
แผนพัฒนาท้องถิ่น (พ.ศ.2561 – 2565)  
เทศบาลตำบลคำบง อำเภอบ้านผือ จังหวัดอุดรธานี

ยุทธศาสตร์การพัฒนาที่ 6. การพัฒนาด้านการศึกษา ศาสนา และวัฒนธรรม  
1.3 แผนงานเฉพาะและชุมชน  
ก. ยุทธศาสตร์จังหวัด : ยุทธศาสตร์ที่ 1  
ข. ยุทธศาสตร์การพัฒนา อปท. : ยุทธศาสตร์ที่ 4

ที่	โครงการ	วัตถุประสงค์ (รายละเอียดของโครงการ)	เป้าหมาย (ผลผลิตของโครงการ)	งบประมาณ					ตัวชี้วัด (KPI)	ผลลัพธ์ที่คาดว่าจะได้รับ	หน่วยงานรับผิดชอบหลัก
				2561 (บาท)	2562 (บาท)	2563 (บาท)	2564 (บาท)	2565 (บาท)			
4	โครงการก่อสร้างลานอเนกประสงค์ ศาลากลางบ้าน	เพื่อใช้จ่ายในโครงการฯ	ม.1-ม.10	500,000	500,000	500,000	500,000	500,000	จำนวนลานอเนกประสงค์ที่มีเพิ่มมากขึ้น	เพื่ออนุรักษ์ ประเพณี วัฒนธรรมท้องถิ่น	กองช่าง
5	โครงการก่อสร้างลานกีฬาอเนกประสงค์เทศบาลตำบลคำบง	เพื่อใช้จ่ายในโครงการฯ	สำนักงาน ทต.คำบง	354,000	354,000	354,000	354,000	354,000	จำนวนร้อยละของเด็กและเยาวชนที่มีทักษะด้านกรีฑาเพิ่มขึ้น	ส่งเสริมและ พัฒนาทักษะ การกีฬา	กองช่าง
6	โครงการก่อสร้างสนามกีฬา เบตอง	เพื่อใช้จ่ายในโครงการฯ	หมู่ที่ 2	50,000	50,000	50,000	50,000	50,000	จำนวนร้อยละของเด็กและเยาวชนที่มีทักษะด้านกรีฑาเพิ่มขึ้น	ส่งเสริมและ พัฒนาทักษะ การกีฬา	กองช่าง

รายละเอียดโครงการพัฒนา  
แผนพัฒนาท้องถิ่น (พ.ศ.2561 – 2565)  
เทศบาลตำบลคำบง อำเภอบ้านผือ จังหวัดอุดรธานี

ยุทธศาสตร์การพัฒนาที่ 7. การพัฒนาด้านทรัพยากรธรรมชาติและสิ่งแวดล้อม

ก. ยุทธศาสตร์จังหวัด : ยุทธศาสตร์ที่ 5

1.1 แผนงานบริหารงานทั่วไป

ข. ยุทธศาสตร์การพัฒนา อปท. : ยุทธศาสตร์ที่ 2

ที่	โครงการ	วัตถุประสงค์	เป้าหมาย (ผลผลิตของโครงการ)	งบประมาณ					ตัวชี้วัด (KPI)	ผลลัพธ์ที่คาดว่าจะได้รับ	หน่วยงานรับผิดชอบหลัก
				2561 (บาท)	2562 (บาท)	2563 (บาท)	2564 (บาท)	2565 (บาท)			
1	โครงการปลูกป่าสาธารณะ	เพื่อรักษาทรัพยากรธรรมชาติ	หมู่ที่ 1-10	30,000	30,000	30,000	30,000	30,000	จำนวนร้อยละของป่าสาธารณะที่เพิ่มขึ้น	ป่าไม้และทรัพยากรธรรมชาติมีความยั่งยืน ได้รับการแลกรักษา	สำนักปลัดฯ
2	โครงการปลูกป่าเศรษฐกิจชุมชน	เพื่อเพิ่มรายได้ให้กับประชาชน	หมู่ที่ 1-10	30,000	30,000	30,000	30,000	30,000	จำนวนร้อยละของรายได้ประชาชนมีจำนวนเพิ่มขึ้น	ป่าไม้และทรัพยากรธรรมชาติมีความยั่งยืน ได้รับการแลกรักษา	สำนักปลัดฯ
3	โครงการปลูกหญ้าแฝกเฉลิมพระเกียรติฯ	เพื่ออนุรักษ์ทรัพยากรธรรมชาติและป้องกันการพังทลายของหน้าดิน	หมู่ที่ 1-10	30,000	30,000	30,000	30,000	30,000	จำนวนร้อยละของหน้าดินที่ถูกทำลายมีจำนวนลดลง	เพื่อป้องกันการพังทลายของหน้าดิน	สำนักปลัดฯ

รายละเอียดโครงการพัฒนา  
แผนพัฒนาท้องถิ่น (พ.ศ.2561 – 2565)  
เทศบาลตำบลคำบง อำเภอบ้านผือ จังหวัดอุดรธานี

ยุทธศาสตร์การพัฒนาที่ 7. การพัฒนาด้านทรัพยากรธรรมชาติและสิ่งแวดล้อม

ก. ยุทธศาสตร์จังหวัด : ยุทธศาสตร์ที่ 5  
ข. ยุทธศาสตร์การพัฒนา อปท. : ยุทธศาสตร์ที่ 2

1.2 แผนงานเกษตร

ที่	โครงการ	วัตถุประสงค์	เป้าหมาย (ผลผลิตของ โครงการ)	งบประมาณ					ตัวชี้วัด (KPI)	ผลลัพธ์ที่คาดว่าจะได้รับ	หน่วยงาน รับผิดชอบหลัก	
				2561 (บาท)	2562 (บาท)	2563 (บาท)	2564 (บาท)	2565 (บาท)				
1	โครงการจัดทำแปลงสาธิต/สวน สมุนไพร	เพื่อใช้จ่าย ในโครงการฯ	หมู่ที่ 1-10	-	15,000	15,000	15,000	15,000	15,000	จำนวนร้อยละของ สมุนไพรที่มีจำนวน เพิ่มมากขึ้น	สมุนไพรได้รับ การดูแลรักษา	สำนักปลัดฯ
2	โครงการอนุรักษ์พันธุกรรมพืช ตามแนวพระราชดำริสมเด็จพระ พระเทพรัตนสุตสาฯ สยามบรมราช กุมารี	เพื่อใช้จ่าย ในโครงการฯ	หมู่ที่ 1-10	-	15,000	15,000	15,000	15,000	15,000	จำนวนร้อยละของ พันธุ์พืชที่ได้รับ พันธุ์กรรมพืชมี จำนวนเพิ่มมากขึ้น	พันธุ์พืชได้รับ การดูแลรักษา	สำนักปลัดฯ



2. บัญชีโครงการพัฒนาท้องถิ่น

162

แบบ ผ.02

รายละเอียดโครงการพัฒนา  
แผนพัฒนาท้องถิ่น (พ.ศ.2561 – 2565)  
เทศบาลตำบลคำบง อำเภอบ้านผือ จังหวัดอุดรธานี

ยุทธศาสตร์การพัฒนาที่ 8. การพัฒนาด้านการเมืองและการบริหาร  
1.1 แผนงานบริหารงานทั่วไป  
ก. ยุทธศาสตร์จังหวัด : ยุทธศาสตร์ที่ 6  
ข. ยุทธศาสตร์การพัฒนา อปท. : ยุทธศาสตร์ที่ 4

ที่	โครงการ	วัตถุประสงค์	เป้าหมาย (ผลผลิตของ โครงการ)	งบประมาณ					ตัวชี้วัด (KPI)	ผลลัพธ์ที่คาดว่าจะได้รับ	หน่วยงาน รับผิดชอบหลัก
				2561 (บาท)	2562 (บาท)	2563 (บาท)	2564 (บาท)	2565 (บาท)			
11	โครงการเลือกตั้ง / เลือกตั้งซ่อม ผู้บริหารท้องถิ่น / สมาชิกสภาท้องถิ่น	เพื่อเตรียมความพร้อมในการ เลือกตั้งท้องถิ่น	จำนวน 1 ครั้ง	700,000	700,000	700,000	700,000	700,000	จำนวนร้อยละของ ประชาชนที่มี ส่วนร่วมในการ พัฒนาประชาธิปไตย เพิ่มขึ้น	ประชาชนมีส่วนร่วม ประชาธิปไตย	สำนักปลัดฯ
12	โครงการจัดทำป้ายบอกทางในเขต ตำบลคำบง	เพื่อจัดทำป้าย บอกทาง	จำนวน 1 ครั้ง	20,000	20,000	20,000	20,000	20,000	เพิ่มประสิทธิภาพใน การปฏิบัติงาน	การทำงานเกิด ประสิทธิภาพและ ประสิทธิผล	สำนักปลัดฯ
13	โครงการจัดทำป้ายประชาสัมพันธ์ แต่ละหมู่บ้าน	เพื่อจัดทำป้าย ประชาสัมพันธ์	จำนวน 1 ครั้ง	20,000	20,000	20,000	20,000	20,000	เพิ่มประสิทธิภาพใน การปฏิบัติงาน	การทำงานเกิด ประสิทธิภาพและ ประสิทธิผล	สำนักปลัดฯ
14	โครงการก่อสร้างรั้วรอบสำนักงาน เทศบาลตำบลคำบง	เพื่อล้อมรั้วรอบ เทศบาลฯ	จำนวน 1 ครั้ง	-	-	400,000	400,000	400,000	เพิ่มประสิทธิภาพใน การปฏิบัติงาน	การทำงานเกิด ประสิทธิภาพและ ประสิทธิผล	สำนักปลัดฯ

รายละเอียดโครงการพัฒนา  
แผนพัฒนาท้องถิ่น (พ.ศ.2561 – 2565)  
เทศบาลตำบลคำบง อำเภอบ้านผือ จังหวัดอุดรธานี

ยุทธศาสตร์การพัฒนาที่ 8. การพัฒนาด้านการเมืองและการบริหาร  
1.1 แผนงานบริหารงานทั่วไป

ก. ยุทธศาสตร์จังหวัด : ยุทธศาสตร์ที่ 6

ข. ยุทธศาสตร์การพัฒนา อปท. : ยุทธศาสตร์ที่ 4

ที่	โครงการ	วัตถุประสงค์	เป้าหมาย (ผลผลิตของ โครงการ)	งบประมาณ				ตัวชี้วัด (KPI)	ผลลัพธ์ที่คาดว่าจะได้รับ	หน่วยงาน รับผิดชอบหลัก
				2561 (บาท)	2562 (บาท)	2563 (บาท)	2564 (บาท)			
15	โครงการก่อสร้างโรงจอดรถสำนักงาน เทศบาลตำบลคำบง	เพื่อก่อสร้าง โรงจอดรถฯ	สำนักงาน ทต.คำบง					เพิ่มประสิทธิภาพใน การปฏิบัติงาน	การทำงานเกิด ประสิทธิภาพและ ประสิทธิผล	สำนักปลัดฯ
16	โครงการต่อเติม/ปรับปรุงอาคาร สำนักงานเทศบาลตำบลคำบง	เพื่อต่อเติม/ ปรับปรุงอาคาร สำนักงาน	สำนักงาน ทต.คำบง	500,000		500,000	500,000			
17	โครงการก่อสร้างหอประชุม เทศบาลตำบลคำบง	เพื่อก่อสร้าง หอประชุมฯ	สำนักงาน ทต.คำบง					2,000,000		
18	โครงการก่อสร้างศูนย์อพยพ.ตำบลคำบง	เพื่อก่อสร้าง ศูนย์อพยพ. ตำบลคำบง	สำนักงาน ทต.คำบง					เพิ่มประสิทธิภาพใน การปฏิบัติงานของ ศูนย์อพยพ.	การทำงานเกิด ประสิทธิภาพและ ประสิทธิผล	
19	โครงการปรับปรุงศูนย์ ICT	เพื่อใช้จ่ายใน โครงการฯ	ศูนย์ ICT ตำบลคำบง					เพิ่มประสิทธิภาพใน การปฏิบัติงานของ ศูนย์ ICT	การทำงานเกิด ประสิทธิภาพและ ประสิทธิผล	

## 2. บัญชีโครงการพัฒนาท้องถิ่น

แบบ ผ.02

## รายละเอียดโครงการพัฒนา

แผนพัฒนาท้องถิ่น (พ.ศ.2561 – 2565)

เทศบาลตำบลคำบง อำเภอบ้านผือ จังหวัดอุดรธานี

## ยุทธศาสตร์การพัฒนาที่ 8. การพัฒนาด้านการเมืองและการบริหาร

ก. ยุทธศาสตร์จังหวัด : ยุทธศาสตร์ที่ 6

## 1.1 แผนงานบริหารงานทั่วไป

ข. ยุทธศาสตร์การพัฒนา อปท. : ยุทธศาสตร์ที่ 4

ที่	โครงการ	วัตถุประสงค์	เป้าหมาย (ผลผลิตของ โครงการ)	งบประมาณ					ตัวชี้วัด (KPI)	ผลลัพธ์ที่คาดว่าจะได้รับ	หน่วยงาน รับผิดชอบหลัก
				2561 (บาท)	2562 (บาท)	2563 (บาท)	2564 (บาท)	2565 (บาท)			
20	โครงการกิจกรรมประกาศเจตจำนง ต่อต้านการทุจริตของผู้บริหารเทศบาล ตำบลคำบง	เพื่อดำเนิน งานตาม โครงการฯ	สำนักงาน ทต.คำบง	-	-	-	-	-	จำนวนร้อยละของ ผู้บริหารที่มีความ ซื่อสัตย์สุจริต	เพื่อต่อต้านการ ทุจริตของ ผู้บริหาร	สำนักปลัดฯ
21	โครงการสร้างความโปร่งใสในการ บริหารงานบุคคล	เพื่อดำเนิน งานตาม โครงการฯ	สำนักงาน ทต.คำบง	-	-	-	-	-	จำนวนร้อยละของ บุคลากรที่มีความ โปร่งใสในการ ปฏิบัติราชการ	เพื่อความโปร่งใส ในการปฏิบัติ ราชการ	สำนักปลัดฯ

2. บัญชีโครงการพัฒนาท้องถิ่น

165

แบบ ผ.02

รายละเอียดโครงการพัฒนา

แผนพัฒนาท้องถิ่น (พ.ศ.2561 – 2565)

เทศบาลตำบลคำบง อำเภอบ้านมือ จังหวัดอุดรธานี

ยุทธศาสตร์การพัฒนาที่ 8. การพัฒนาด้านการเมืองและการบริหาร

ก. ยุทธศาสตร์จังหวัด : ยุทธศาสตร์ที่ 6

1.1 แผนงานบริหารงานทั่วไป

ข. ยุทธศาสตร์การพัฒนา อปท. : ยุทธศาสตร์ที่ 4

ที่	โครงการ	วัตถุประสงค์	เป้าหมาย (ผลผลิตของโครงการ)	งบประมาณ					ตัวชี้วัด (KPI)	ผลลัพธ์ที่คาดว่าจะได้รับ	หน่วยงานรับผิดชอบหลัก
				2561 (บาท)	2562 (บาท)	2563 (บาท)	2564 (บาท)	2565 (บาท)			
22	โครงการลดขั้นตอนและระยะเวลาการปฏิบัติราชการ	เพื่อดำเนินงานตามโครงการฯ	สำนักงาน ทต.คำบง	-	-	-	-	-	จำนวนร้อยละของการปฏิบัติราชการมีประสิทธิภาพ	การบริหารจัดการในองค์กรเกิดประสิทธิภาพและประสิทธิผล	สำนักปลัดฯ
23	โครงการศึกษาคุณศาสตร์พระราชานำ "ธนาคารน้ำใต้ดิน"	เพื่อดำเนินงานตามโครงการฯ	สำนักงาน ทต.คำบง	250,000	250,000	250,000	250,000	250,000	จำนวนร้อยละของการทำงานเกิดประสิทธิภาพและประสิทธิผล	การทำงานเกิดประสิทธิภาพและประสิทธิผล	สำนักปลัดฯ
24	โครงการปรับปรุงแผนที่ภาษีและทะเบียนทรัพย์สิน	เพื่อใช้จ่ายเงินการดำเนินการ	สำนักงาน ทต.คำบง	50,000	50,000	50,000	50,000	50,000	จำนวนร้อยละของการจัดเก็บรายได้เพิ่มขึ้น	การทำงานเกิดประสิทธิภาพและประสิทธิผล	สำนักปลัดฯ

## 2. บัญชีโครงการพัฒนาท้องถิ่น

รายละเอียดโครงการพัฒนา  
แผนพัฒนาท้องถิ่น (พ.ศ.2561 – 2565)  
เทศบาลตำบลคำบง อำเภอบ้านผือ จังหวัดอุดรธานี

ยุทธศาสตร์การพัฒนาที่ 8. การพัฒนาด้านการเมืองและการบริหาร

ก. ยุทธศาสตร์จังหวัด : ยุทธศาสตร์ที่ 6

1.1 แผนงานบริหารงานทั่วไป

ข. ยุทธศาสตร์การพัฒนา อปท. : ยุทธศาสตร์ที่ 4

ที่	โครงการ	วัตถุประสงค์	เป้าหมาย (ผลผลิตของ โครงการ)	งบประมาณ				ตัวชี้วัด (KPI)	ผลลัพธ์ที่คาดว่าจะได้รับ	หน่วยงาน รับผิดชอบหลัก	
				2561 (บาท)	2562 (บาท)	2563 (บาท)	2564 (บาท)				2565 (บาท)
25	โครงการอบรมให้ความรู้ด้านระเบียบ กฎหมายท้องถิ่น ผู้บริหารท้องถิ่น และสมาชิกสภาท้องถิ่น	เพื่อใช้จ่ายใน โครงการฯ	สำนักงาน ทต.คำบง	50,000	50,000	50,000	50,000	50,000	จำนวนร้อยละของ ผู้บริหารสมาชิกสภา มีความรู้ ความเข้าใจ ในกฎหมายท้องถิ่น เพิ่มมากขึ้น	การทำงานเกิด ประสิทธิภาพ ประสิทธิผล	สำนักปลัดฯ
26	โครงการเสริมสร้างความสัมพันธ์ ในครอบครัว	เพื่อใช้จ่ายใน โครงการฯ	ม.1-ม.10	50,000	50,000	50,000	50,000	50,000	จำนวนร้อยละของ ครอบครัวที่สามารถ อยู่ร่วมกันอย่าง อบอุ่น อบอุ่น	สร้างความรัก สามัคคี ความ อบอุ่นภายใน ครอบครัว	สำนักปลัดฯ

## 2. บัญชีโครงการพัฒนาท้องถิ่น

รายละเอียดโครงการพัฒนา  
แผนพัฒนาท้องถิ่น (พ.ศ.2561 – 2565)  
เทศบาลตำบลคำบง อำเภอบ้านผือ จังหวัดอุดรธานี

## ยุทธศาสตร์การพัฒนาที่ 8. การพัฒนาด้านการเมืองและการบริหาร

## ก. ยุทธศาสตร์จังหวัด : ยุทธศาสตร์ที่ 6

## 1.1 แผนงานบริหารงานทั่วไป

## ข. ยุทธศาสตร์การพัฒนา อปท. : ยุทธศาสตร์ที่ 4

ที่	โครงการ	วัตถุประสงค์	เป้าหมาย (ผลผลิตของ โครงการ)	งบประมาณ					ตัวชี้วัด (KPI)	ผลลัพธ์ที่คาดว่าจะได้รับ	หน่วยงาน รับผิดชอบหลัก
				2561 (บาท)	2562 (บาท)	2563 (บาท)	2564 (บาท)	2565 (บาท)			
27	โครงการจัดทำแผนชุมชน	เพื่อใช้จ่ายในโครงการฯ	ม.1-ม.10	20,000	20,000	20,000	20,000	20,000	จำนวนร้อยละของประชาชนที่มีส่วนร่วมในการจัดทำแผน	การทำงานเกิดประสิทธิภาพ ประสิทธิภาพ	สำนักปลัดฯ
28	โครงการอบรมให้ความรู้ตามพรบ. ข้อมูลข่าวสารของทางราชการ พ.ศ.2540	เพื่อใช้จ่ายในโครงการฯ	สำนักงาน ทต.คำบง	50,000	50,000	50,000	50,000	50,000	จำนวนร้อยละของประชาชนที่สามารถเข้าถึงข้อมูลข่าวสารของทางราชการ	การทำงานเกิดประสิทธิภาพ ประสิทธิภาพ	สำนักปลัดฯ
29	โครงการจัดทำสื่อประชาสัมพันธ์	เพื่อใช้จ่ายในโครงการฯ	สำนักงาน ทต.คำบง	50,000	50,000	50,000	50,000	50,000	จำนวนร้อยละของประชาชนที่สามารถเข้าถึงข้อมูลข่าวสารของทางราชการ	การทำงานเกิดประสิทธิภาพ ประสิทธิภาพ	สำนักปลัดฯ

## 2. บัญชีโครงการพัฒนาท้องถิ่น

รายละเอียดโครงการพัฒนา  
แผนพัฒนาท้องถิ่น (พ.ศ.2561 – 2565)  
เทศบาลตำบลคำบง อำเภอบ้านผือ จังหวัดอุดรธานี

## ยุทธศาสตร์การพัฒนาที่ 8. การพัฒนาด้านการเมืองและการบริหาร

## ก. ยุทธศาสตร์จังหวัด : ยุทธศาสตร์ที่ 6

## 1.1 แผนงานบริหารงานทั่วไป

## ข. ยุทธศาสตร์การพัฒนา อปท. : ยุทธศาสตร์ที่ 4

ที่	โครงการ	วัตถุประสงค์	เป้าหมาย (ผลผลิตของ โครงการ)	งบประมาณ					ตัวชี้วัด (KPI)	ผลลัพธ์ที่คาดว่าจะได้รับ	หน่วยงาน รับผิดชอบหลัก
				2561 (บาท)	2562 (บาท)	2563 (บาท)	2564 (บาท)	2565 (บาท)			
30	โครงการจัดทำแผนที่ภาษีและ ทะเบียนทรัพย์สิน	เพื่อใช้จ่ายใน โครงการฯ	สำนักงาน ทต.คำบง	50,000	50,000	50,000	50,000	50,000	จำนวนร้อยละของ การจัดเก็บรายได้ เพิ่มมากขึ้น	การทำงานเกิด ประสิทธิภาพ ประสิทธิผล	กองคลัง
31	โครงการจ้างเหมาประเมินความ พึงพอใจของประชาชน	เพื่อใช้จ่ายใน โครงการฯ	สำนักงาน ทต.คำบง	20,000	20,000	20,000	20,000	20,000	จำนวนร้อยละของ ความพึงพอใจของ ประชาชน	การทำงานเกิด ประสิทธิภาพ ประสิทธิผล	สำนักปลัดฯ
32	โครงการยกย่องผู้มีคุณธรรมและ จริยธรรมในการปฏิบัติราชการและ ให้บริการประชาชนดีเด่น	เพื่อใช้จ่ายใน โครงการฯ	สำนักงาน ทต.คำบง	20,000	20,000	20,000	20,000	20,000	จำนวนร้อยละของ ประชาชนที่มี คุณธรรมจริยธรรม	การทำงานเกิด ประสิทธิภาพ ประสิทธิผล	สำนักปลัดฯ

2. บัญชีโครงการพัฒนาท้องถิ่น

169

แบบ ผ.02

รายละเอียดโครงการพัฒนา  
แผนพัฒนาท้องถิ่น (พ.ศ.2561 – 2565)  
เทศบาลตำบลคำบง อำเภอบ้านผือ จังหวัดอุดรธานี

ยุทธศาสตร์การพัฒนาที่ 8. การพัฒนาด้านการเมืองและการบริหาร

ก. ยุทธศาสตร์จังหวัด : ยุทธศาสตร์ที่ 6

1.1 แผนงานบริหารงานทั่วไป

ข. ยุทธศาสตร์การพัฒนา อปท. : ยุทธศาสตร์ที่ 4

ที่	โครงการ	วัตถุประสงค์	เป้าหมาย (ผลผลิตของ โครงการ)	งบประมาณ					ตัวชี้วัด (KPI)	ผลลัพธ์ที่คาดว่าจะได้รับ	หน่วยงาน รับผิดชอบหลัก
				2561 (บาท)	2562 (บาท)	2563 (บาท)	2564 (บาท)	2565 (บาท)			
33	โครงการจัดกิจกรรมวันเทศบาล	เพื่อใช้จ่ายใน โครงการฯ	สำนักงาน ทต.คำบง	30,000	30,000	30,000	30,000	30,000	เพิ่มประสิทธิภาพใน การปฏิบัติงาน	การทำงานเกิด ประสิทธิภาพและ ประสิทธิผล	สำนักปลัดฯ
34	โครงการบริการรับชำระภาษีนอก สถานที่	เพื่อใช้จ่ายใน โครงการฯ	หมู่ที่ 1 - 10	10,000	10,000	10,000	10,000	10,000	จำนวนร้อยละของ การจัดเก็บรายได้ เพิ่มขึ้น	การทำงานเกิด ประสิทธิภาพและ ประสิทธิผล	กองคลัง
35	โครงการปรับปรุง/แก้ไข ระบบแผนที่ ภาษี	เพื่อใช้จ่ายใน โครงการฯ	สำนักงาน ทต.คำบง	500,000	500,000	500,000	500,000	500,000	จำนวนร้อยละของ การจัดเก็บรายได้ เพิ่มขึ้น	การทำงานเกิด ประสิทธิภาพและ ประสิทธิผล	กองคลัง
36	โครงการออกสำรวจข้อมูลในชายที่ ต้องชำระภาษี	เพื่อใช้จ่ายใน โครงการฯ	หมู่ที่ 1 - 10	20,000	20,000	20,000	20,000	20,000	จำนวนร้อยละของ การจัดเก็บรายได้ เพิ่มขึ้น	การทำงานเกิด ประสิทธิภาพและ ประสิทธิผล	กองคลัง



2. บัญชีโครงการพัฒนาท้องถิ่น

170

แบบ ผ.02

รายละเอียดโครงการพัฒนา  
แผนพัฒนาท้องถิ่น (พ.ศ.2561 – 2565)  
เทศบาลตำบลคำบง อำเภอบ้านผือ จังหวัดอุดรธานี

ยุทธศาสตร์การพัฒนาที่ 8. การพัฒนาด้านการเมืองและการบริหาร

ก. ยุทธศาสตร์จังหวัด : ยุทธศาสตร์ที่ 6

1.1 แผนงานบริหารงานทั่วไป

ข. ยุทธศาสตร์การพัฒนา อปท. : ยุทธศาสตร์ที่ 4

ที่	โครงการ	วัตถุประสงค์	เป้าหมาย (ผลผลิตของ โครงการ)	งบประมาณ					ตัวชี้วัด (KPI)	ผลลัพธ์ที่คาดว่าจะได้รับ	หน่วยงาน รับผิดชอบหลัก
				2561 (บาท)	2562 (บาท)	2563 (บาท)	2564 (บาท)	2565 (บาท)			
37	ค่าออกแบบ ค่าควบคุมงานที่จ่ายให้ แก่เอกชน นิติบุคคลหรือบุคคลภายนอก เพื่อให้ได้มาซึ่งบริการ - ค่าจ้างผู้ให้บริการงานจ้างออกแบบ หรือควบคุมงานก่อสร้าง	เพื่อใช้จ่ายใน โครงการฯ	สำนักงาน ทต.คำบง	100,000	100,000	100,000	100,000	100,000	จำนวนร้อยละของ การทำงานเกิด ประสิทธิภาพและ ประสิทธิผล	การทำงานเกิด ประสิทธิภาพ และประสิทธิผล	กองช่าง
38	โครงการฝึกอบรมสัมมนาเสริมสร้าง คุณธรรม จริยธรรม สำหรับคณะ ผู้บริหาร สมาชิกสภา พนักงาน เทศบาล และพนักงานจ้าง	เพื่อใช้จ่ายใน โครงการฯ	สำนักงาน ทต.คำบง	20,000	20,000	20,000	20,000	20,000	จำนวนร้อยละของ บุคลากรมี ประสิทธิภาพเพิ่ม มากขึ้น	การทำงานเกิด ประสิทธิภาพ และประสิทธิผล	สำนักปลัดฯ

รายละเอียดโครงการพัฒนา

แผนพัฒนาท้องถิ่น (พ.ศ.2561 – 2565)

เทศบาลตำบลคำบง อำเภอบ้านผือ จังหวัดอุดรธานี

ยุทธศาสตร์การพัฒนาที่ 8. การพัฒนาด้านการเมืองและการบริหาร

ก. ยุทธศาสตร์จังหวัด : ยุทธศาสตร์ที่ 6

1.1 แผนงานบริหารงานทั่วไป

ข. ยุทธศาสตร์การพัฒนา อปท. : ยุทธศาสตร์ที่ 4

ที่	โครงการ	วัตถุประสงค์	เป้าหมาย (ผลผลิตของโครงการ)	งบประมาณ					ตัวชี้วัด (KPI)	ผลลัพธ์ที่คาดว่าจะได้รับ	หน่วยงานรับผิดชอบหลัก
				2561 (บาท)	2562 (บาท)	2563 (บาท)	2564 (บาท)	2565 (บาท)			
39	โครงการอบรมเพื่อพัฒนาศักยภาพของบุคลากรของเทศบาลตำบลคำบง	เพื่อใช้จ่ายในโครงการฯ	สำนักงาน ทด.คำบง			20,000	20,000	20,000	จำนวนร้อยละของบุคลากรมีความรู้ความสามารถเพิ่มมากขึ้น	การทำงานเกิดประสิทธิภาพ และประสิทธิผล	สำนักปลัดฯ
40	อุดหนุนโครงการส่งเสริมการปกครองในระบอบประชาธิปไตยอันมีพระมหากษัตริย์ทรงเป็นพระประมุข	เพื่ออุดหนุนโครงการฯ	จำนวน 1 ครั้ง	20,000		20,000	20,000	20,000	จำนวนร้อยละของประชาชนที่มีส่วนร่วมในการพัฒนาประชาธิปไตย	ประชาชนมีส่วนร่วมในการพัฒนาประชาธิปไตย	สำนักปลัดฯ
41	อุดหนุนโครงการเพิ่มศักยภาพการบริการของสำนักทะเบียนอำเภอบ้านผือ	เพื่ออุดหนุนโครงการฯ	จำนวน 1 ครั้ง	20,000		20,000	20,000	20,000	จำนวนร้อยละ ประสิทธิภาพ ประสิทธิผล การปฏิบัติราชการเพิ่มมากขึ้น	การทำงานเกิดประสิทธิภาพ และประสิทธิผล	สำนักปลัดฯ

**รายละเอียดโครงการพัฒนา**  
**แผนพัฒนาท้องถิ่น (พ.ศ.2561-2565)**  
**สำหรับ โครงการที่เกินศักยภาพขององค์กรปกครองส่วนท้องถิ่น**  
**เทศบาลตำบลคำบง อำเภอบ้านผือ จังหวัดอุดรธานี**

- ก. ยุทธศาสตร์จังหวัดที่ 1 การพัฒนาศักยภาพการลดทุนเพื่อเพิ่มขีดความสามารถในการแข่งขันด้วยเทคโนโลยีที่ทันสมัยและเป็นสากล
- ข. ยุทธศาสตร์การพัฒนาขององค์กรปกครองส่วนท้องถิ่นในเขตจังหวัดอุดรธานี ยุทธศาสตร์ที่ 4 ด้านการจัดการจัดการศึกษา และการเสริมสร้างความเข้มแข็งของสังคมและคุณภาพชีวิตที่ดีของประชาชน

**1. ยุทธศาสตร์การพัฒนาด้านโครงสร้างพื้นฐาน และสาธารณูปโภค**

**1.1 แผนงานคณะและชุมชน**

ที่	โครงการ	วัตถุประสงค์	เป้าหมาย (ผลผลิตของ โครงการ)	งบประมาณ					ตัวชี้วัด (KPI)	ผลที่คาดว่าจะได้รับ	หน่วยงาน รับผิดชอบ หลัก	
				2561 (บาท)	2562 (บาท)	2563 (บาท)	2564 (บาท)	2565 (บาท)				
1.	ก่อสร้างถนนลาดยาง แบบ AC เชื่อมระหว่าง บ้านนาล้อมหมู่ที่ 5 - บ้านยางโพน ต.หนองหัวคู	-เพื่อก่อสร้าง ถนนลาดยาง แบบแอสฟัลท์ ติกคอนกรีต	- กว้าง 6 เมตร ยาว 3 กิโลเมตร ไหล่ทางกว้าง เฉลี่ย 0.5 เมตร	-	9,170,000	9,170,000	9,170,000	9,170,000	9,170,000	ร้อยละของจำนวน ประชาชนที่มีการ คมนาคมสะดวก รวดเร็วเพิ่มมากขึ้น	ประชาชนมี เส้นทางในการ สัญจรไปมาที่ได้ มาตรฐาน สะดวก ปลอดภัย	กองช่าง
2.	ก่อสร้างถนนลาดยาง แบบ AC เชื่อมระหว่าง บ้านโนนสมบูรณ์ หมู่ที่ 7 (คุ่มน้อย) - บ้านสระคู ต.หนองหัวคู	-เพื่อก่อสร้าง ถนนลาดยาง แบบแอสฟัลท์ ติกคอนกรีต	- กว้าง 4 เมตร ยาว 500 เมตร หนา 0.5 เมตร	-	1,000,000	1,000,000	1,000,000	1,000,000	1,000,000	ร้อยละของจำนวน ประชาชนที่มีการ คมนาคมสะดวก รวดเร็วเพิ่มมากขึ้น	ประชาชนมี เส้นทางในการ สัญจรไปมาที่ได้ มาตรฐาน สะดวก ปลอดภัย	กองช่าง

**รายละเอียดโครงการพัฒนา**  
**แผนพัฒนาท้องถิ่น (พ.ศ.2561-2565)**  
**สำหรับ โครงการที่เกินศักยภาพขององค์กรปกครองส่วนท้องถิ่น**  
**เทศบาลตำบลคาง อำเภอบ้านผือ จังหวัดอุดรธานี**

ก. ยุทธศาสตร์จังหวัดที่ 1 การพัฒนาศักยภาพการค้าการลงทุนเพื่อเพิ่มขีดความสามารถในการแข่งขันด้วยเทคโนโลยีที่ทันสมัยและเป็นสากล

ข. ยุทธศาสตร์การพัฒนาขององค์กรปกครองส่วนท้องถิ่นในเขตจังหวัดอุดรธานี ยุทธศาสตร์ที่ 4 ด้านการจัดการศึกษา และการเสริมสร้างความเข้มแข็งของสังคม และคุณภาพชีวิตที่ดีของประชาชน

**1. ยุทธศาสตร์การพัฒนาด้านโครงสร้างพื้นฐาน และสาธารณูปโภค**

**1.1 แผนงานเคหะและชุมชน**

ที่	โครงการ	วัตถุประสงค์	เป้าหมาย (ผลผลิตของ โครงการ)	งบประมาณ					ตัวชี้วัด (KPI)	ผลที่คาดว่าจะได้รับ	หน่วยงาน รับผิดชอบ หลัก
				2561 (บาท)	2562 (บาท)	2563 (บาท)	2564 (บาท)	2565 (บาท)			
3.	ก่อสร้างถนนลาดยาง แบบ AC เชื่อม ระหว่างบ้านโนน สมบูรณ์ หมู่ที่ 7 - บ้านหนองกุง ต.หายโศก	-เพื่อก่อสร้าง ถนนลาดยาง แบบแอสฟัลท์ ติกคอนกรีต	- กว้าง 6 เมตร ยาว 3.8 กิโลเมตร	-	10,320,000	10,320,000	10,320,000	10,320,000	ร้อยละของ จำนวนประชาชน ที่มีการคมนาคม สะดวก รวดเร็ว เพิ่มมากขึ้น	ประชาชนมี เส้นทางในการ สัญจรไปมาที่ได้ มาตรฐาน สะดวก ปลอดภัย	กองช่าง
4.	ก่อสร้างถนนลาดยาง แบบ AC เชื่อม ระหว่างบ้านคาง หมู่ที่ 1 - บ้าน ยางโกลน - บ้าน คำแหน หมู่ที่ 8	-เพื่อก่อสร้าง ถนนลาดยาง แบบแอสฟัลท์ ติกคอนกรีต	- กว้าง 8 เมตร ยาว 4.5 เมตร หนา 0.5 เมตร	-	13,100,000	13,100,000	13,100,000	13,100,000	ร้อยละของ จำนวนประชาชน ที่มีการคมนาคม สะดวก รวดเร็ว เพิ่มมากขึ้น	ประชาชนมี เส้นทางในการ สัญจรไปมาที่ได้ มาตรฐาน สะดวก ปลอดภัย	กองช่าง

## รายละเอียดโครงการพัฒนา

แผนพัฒนาท้องถิ่น (พ.ศ.2561-2565)

สำหรับ โครงการที่เกี่ยวกับสภาพขององค์กรปกครองส่วนท้องถิ่น

เทศบาลตำบลบาง อำเภอบ้านฝาง จังหวัดอุดรธานี

- ก. ยุทธศาสตร์จังหวัดที่ 1 การพัฒนาศักยภาพการดำรงชีพเพื่อความมั่นคงด้วยเทคโนโลยีที่ทันสมัยและเป็นสากล
- ข. ยุทธศาสตร์การพัฒนาขององค์กรปกครองส่วนท้องถิ่นในเขตจังหวัดอุดรธานี ยุทธศาสตร์ที่ 4 ด้านการจัดการจัดการศึกษา และการเสริมสร้างความเข้มแข็งของสังคม และคุณภาพชีวิตที่ดีของประชาชน

## 1. ยุทธศาสตร์การพัฒนาด้านโครงสร้างพื้นฐาน และสาธารณูปโภค

## 1.1 แผนงานเคหะและชุมชน

ที่	โครงการ	วัตถุประสงค์	เป้าหมาย (ผลผลิตของ โครงการ)	งบประมาณ					ตัวชี้วัด (KPI)	ผลที่คาดว่าจะ ได้รับ	หน่วยงาน รับผิดชอบ หลัก
				2561 (บาท)	2562 (บาท)	2563 (บาท)	2564 (บาท)	2565 (บาท)			
5.	ก่อสร้างถนนลาดยาง บ้านชัยเจริญ หมู่ที่ 4 - บ้านตง ต.โนนทอง	-เพื่อก่อสร้าง ถนนลาดยาง	- กว้าง 6 เมตร ยาว 3 กิโลเมตร	-	10,000,000	10,000,000	10,000,000	10,000,000	ร้อยละของ จำนวน ประชาชนที่มี การคมนาคม สะดวก รวดเร็ว เพิ่มมากขึ้น	ประชาชนมี เส้นทางในการ สัญจรไปมาที่ได้ มาตรฐาน สะดวก ปลอดภัย	กองช่าง
6.	ก่อสร้างถนนลาดยาง บ้านชัยเจริญ หมู่ที่ 4 - บ้านโนนสมบูรณ์ หมู่ที่ 7	-เพื่อก่อสร้าง ถนนลาดยาง	- กว้าง 6 เมตร ยาว 3 กิโลเมตร	-	10,000,000	10,000,000	10,000,000	10,000,000	ร้อยละของ จำนวน ประชาชนที่มี การคมนาคม สะดวก รวดเร็ว เพิ่มมากขึ้น	ประชาชนมี เส้นทางในการ สัญจรไปมาที่ได้ มาตรฐาน สะดวก ปลอดภัย	กองช่าง

-175-

## รายละเอียดโครงการพัฒนา

แผนพัฒนาท้องถิ่น (พ.ศ.2561-2565)

สำหรับ โครงการที่เกิดคุณภาพขององค์กรปกครองส่วนท้องถิ่น

เทศบาลตำบลคำบง อำเภอบ้านผือ จังหวัดอุดรธานี

- ก. ยุทธศาสตร์จังหวัดที่ 1 การพัฒนาศักยภาพการค้าการลงทุนเพื่อเพิ่มขีดความสามารถในการแข่งขันด้วยเทคโนโลยีที่ทันสมัยและเป็นสากล
- ข. ยุทธศาสตร์การพัฒนาขององค์กรปกครองส่วนท้องถิ่นในเขตจังหวัดอุดรธานี ยุทธศาสตร์ที่ 4 ด้านการจัดการจัดการศึกษา และการเสริมสร้างความเข้มแข็งของสังคม และคุณภาพชีวิตที่ดีของประชาชน

## 1. ยุทธศาสตร์การพัฒนาด้านโครงสร้างพื้นฐาน และสาธารณูปโภค

## 1.1 แผนงานเคหะและชุมชน

ที่	โครงการ	วัตถุประสงค์	เป้าหมาย (ผลผลิตของ โครงการ)	งบประมาณ					ตัวชี้วัด (KPI)	ผลที่คาดว่าจะ ได้รับ	หน่วยงาน รับผิดชอบ หลัก
				2561 (บาท)	2562 (บาท)	2563 (บาท)	2564 (บาท)	2565 (บาท)			
7.	ก่อสร้าง ถนนลาดยาง บ้านนาล้อม หมู่ที่ 5 - สายภายใน หมู่บ้าน	-เพื่อก่อสร้าง ถนนลาดยาง	- กว้าง 8 เมตร ยาว 1 กิโลเมตร	-	10,000,000	10,000,000	10,000,000	10,000,000	ร้อยละของ จำนวนประชาชน ที่มีการคมนาคม สะดวก รวดเร็ว เพิ่มมากขึ้น	ประชาชนมี เส้นทางในการ สัญจรไปมาที่ได้ มาตรฐาน สะดวกปลอดภัย	กองช่าง
8.	ก่อสร้าง ถนนลาดยาง บ้านนาล้อม หมู่ที่ 5 - บ้านยางโกลน ต.หนองหัวคู	-เพื่อก่อสร้าง ถนนลาดยาง	- กว้าง 8 เมตร ยาว 3 กิโลเมตร	-	12,000,000	12,000,000	12,000,000	12,000,000	ร้อยละของ จำนวนประชาชน ที่มีการคมนาคม สะดวก รวดเร็ว เพิ่มมากขึ้น	ประชาชนมี เส้นทางในการ สัญจรไปมาที่ได้ มาตรฐาน สะดวก ปลอดภัย	กองช่าง

รายละเอียดโครงการพัฒนา

แผนพัฒนาท้องถิ่น (พ.ศ.2561-2565)

สำหรับ โครงการที่เกี่ยกับภาพขององค์กรปกครองส่วนท้องถิ่น

เทศบาลตำบลบาง อำเภอบ้านผือ จังหวัดอุดรธานี

- ก. ยุทธศาสตร์จังหวัดที่ 1 การพัฒนาศักยภาพการลงทุนเพื่อเพิ่มขีดความสามารถในการแข่งขันด้วยเทคโนโลยีที่ทันสมัยและเป็นสากล
- ข. ยุทธศาสตร์การพัฒนาขององค์กรปกครองส่วนท้องถิ่นในเขตจังหวัดอุดรธานี ยุทธศาสตร์ที่ 4 ด้านการจัดการจัดการศึกษา และการเสริมสร้างความเข้มแข็งของสังคม และคุณภาพชีวิตที่ดีของประชาชน

1. ยุทธศาสตร์การพัฒนาด้านโครงสร้างพื้นฐาน และสาธารณูปโภค

1.1 แผนงานถนนและชุมชน

ที่	โครงการ	วัตถุประสงค์	เป้าหมาย (ผลผลิตของโครงการ)	งบประมาณ					ตัวชี้วัด (KPI)	ผลที่คาดว่าจะได้รับ	หน่วยงานรับผิดชอบหลัก	
				2561 (บาท)	2562 (บาท)	2563 (บาท)	2564 (บาท)	2565 (บาท)				
9.	ก่อสร้างถนนลาดยางบ้านโนนสมบูรณ์ หมู่ที่ 7 – บ้านโนนอุดม ต.หายโศก	-เพื่อก่อสร้างถนนลาดยาง	- กว้าง 10 เมตร ยาว 5 กิโลเมตร	-	10,000,000	10,000,000	10,000,000	10,000,000	10,000,000	ร้อยละของจำนวนประชาชนที่มี การคมนาคมสะดวก รวดเร็ว เพิ่มมากขึ้น	ประชาชนมีเส้นทางในการสัญจรไปมาที่ได้มาตรฐาน สะดวกปลอดภัย	กองช่าง
10.	ก่อสร้างถนนลาดยางบ้านคำแหง – ดงเย็นพัฒนา หมู่ที่ 9	-เพื่อก่อสร้างถนนลาดยาง	- กว้าง 8 เมตร ยาว 8 กิโลเมตร	-	10,000,000	10,000,000	10,000,000	10,000,000	10,000,000	ร้อยละของจำนวนประชาชนที่มี การคมนาคมสะดวก รวดเร็ว เพิ่มมากขึ้น	ประชาชนมีเส้นทางในการสัญจรไปมาที่ได้มาตรฐาน สะดวกปลอดภัย	กองช่าง

-177-

## รายละเอียดโครงการพัฒนา

## แผนพัฒนาท้องถิ่น (พ.ศ.2561-2565)

สำหรับ โครงการที่เกินศักยภาพขององค์กรปกครองส่วนท้องถิ่น

เทศบาลตำบลคำบง อำเภอบ้านผือ จังหวัดอุดรธานี

- ก. ยุทธศาสตร์จังหวัดที่ 1 การพัฒนาศักยภาพการลงทุนเพื่อเพิ่มขีดความสามารถในการแข่งขันด้วยเทคโนโลยีที่ทันสมัยและเป็นสากล
- ข. ยุทธศาสตร์การพัฒนาขององค์กรปกครองส่วนท้องถิ่นในเขตจังหวัดอุดรธานี ยุทธศาสตร์ที่ 4 ด้านการจัดการศึกษา และการเสริมสร้างความเข้มแข็งของสังคม และคุณภาพชีวิตที่ดีของประชาชน

## 1. ยุทธศาสตร์การพัฒนาตำบลโนนสร้างพื้นฐาน และสาธารณสุขโปศ

## 1.1 แผนงานเกษตรและชุมชน

ที่	โครงการ	วัตถุประสงค์	เป้าหมาย (ผลผลิตของ โครงการ)	งบประมาณ					ตัวชี้วัด (KPI)	ผลที่คาดว่าจะ ได้รับ	หน่วยงาน รับผิดชอบ หลัก
				2561 (บาท)	2562 (บาท)	2563 (บาท)	2564 (บาท)	2565 (บาท)			
11.	ก่อสร้าง ถนนลาดยาง สายวัดสุทิวาราม ไปบ้านชัยเจริญ หมู่ที่ 4	-เพื่อก่อสร้าง ถนนลาดยาง	- กว้าง 6 เมตร ยาว 2,500 เมตร	-	8,000,000	8,000,000	8,000,000	8,000,000	ร้อยละของ จำนวน ประชาชนที่มี การคมนาคม สะดวก รวดเร็ว เพิ่มมากขึ้น	ประชาชนมี เส้นทางในการ สัญจรไปมาที่ได้ มาตรฐาน สะดวก ปลอดภัย	กองช่าง



-178-

รายละเอียดโครงการพัฒนา  
แผนพัฒนาท้องถิ่น (พ.ศ.2561-2565)  
สำหรับ โครงการที่เกินศักยภาพขององค์กรปกครองส่วนท้องถิ่น  
เทศบาลตำบลคำบง อำเภอบ้านผือ จังหวัดอุดรธานี

- ก. ยุทธศาสตร์จังหวัดที่ 1 การพัฒนาศักยภาพการค้าการลงทุนเพื่อเพิ่มขีดความสามารถในการแข่งขันด้วยเทคโนโลยีที่ทันสมัยและเป็นสากล
- ข. ยุทธศาสตร์การพัฒนาขององค์กรปกครองส่วนท้องถิ่นในเขตจังหวัดอุดรธานี ยุทธศาสตร์ที่ 4 ด้านการจัดการจัดการศึกษา และการเสริมสร้างความเข้มแข็งของสังคมและคุณภาพชีวิตที่ดีของประชาชน

1. ยุทธศาสตร์การพัฒนาด้านโครงสร้างพื้นฐาน และสาธารณูปโภค

1.1 แผนงานคณะและชุมชน

ที่	โครงการ	วัตถุประสงค์	เป้าหมาย (ผลผลิตของ โครงการ)	งบประมาณ					ตัวชี้วัด (KPI)	ผลที่คาดว่าจะ ได้รับ	หน่วยงาน รับผิดชอบ หลัก
				2561 (บาท)	2562 (บาท)	2563 (บาท)	2564 (บาท)	2565 (บาท)			
12.	ปรับปรุงซ่อมแซม โครงสร้างถนนดิน ซีเมนต์ผสม โพลีเมอร์ (กึ่งคอนกรีต) ปิดผิวลาดยางแบบ Asphaltic Concrete) -ก่อสร้างถนนลูกรัง สายรอบหมู่บ้าน หมู่ที่ 8	-เพื่อ ปรับปรุง ซ่อมแซม ถนนฯ	- กว้าง 6 เมตร ยาว 1,800 เมตร	2561 (บาท)	2562 (บาท)	2563 (บาท)	2564 (บาท)	2565 (บาท)	ร้อยละของ จำนวน ประชาชนที่มี การคมนาคม สะดวก รวดเร็ว เพิ่มมากขึ้น	ประชาชนมี เส้นทางในการ สัญจรไปมาที่ได้ มาตรฐาน สะดวก ปลอดภัย	กองช่าง

## รายละเอียดโครงการพัฒนา

แผนพัฒนาท้องถิ่น (พ.ศ.2561-2565)

สำหรับ โครงการที่เกินศักยภาพขององค์กรปกครองส่วนท้องถิ่น

เทศบาลตำบลคำบง อำเภอบ้านผือ จังหวัดอุดรธานี

ก. ยุทธศาสตร์จังหวัดที่ 1 การพัฒนาศักยภาพการคลังเพื่อเพิ่มขีดความสามารถในการแข่งขันด้วยเทคโนโลยีที่ทันสมัยและเป็นสากล

ข. ยุทธศาสตร์การพัฒนาขององค์กรปกครองส่วนท้องถิ่นในเขตจังหวัดอุดรธานี ยุทธศาสตร์ที่ 4 ด้านการจัดการจัดการศึกษา และการเสริมสร้างความเข้มแข็งของสังคม และคุณภาพชีวิตที่ดีของประชาชน

1. ยุทธศาสตร์การพัฒนาด้านโครงสร้างพื้นฐาน และสาธารณูปโภค

## 1.1 แผนงานถนนและชุมชน

ที่	โครงการ	วัตถุประสงค์	เป้าหมาย (ผลผลิตของ โครงการ)	งบประมาณ					ตัวชี้วัด (KPI)	ผลที่คาดว่าจะ ได้รับ	หน่วยงาน รับผิดชอบ หลัก
				2561 (บาท)	2562 (บาท)	2563 (บาท)	2564 (บาท)	2565 (บาท)			
13.	ปรับปรุงซ่อมแซม โครงสร้างถนนดิน ซีเมนต์ผสมโพลีเมอร์ (กิ่งคอนกรีต) ปิดผิวลาดยางแบบ Asphaltic Concrete -ก่อสร้างถนนลูกรัง บ้านคำบงหมู่ที่ 10ไป บ้านชัยเจริญ หมู่ที่ 4 (เส้นทางองเวง)	-เพื่อ ปรับปรุง ซ่อมแซม ถนนฯ	- กว้าง 6 เมตร ยาว 1,800 เมตร			10,000,000	10,000,000	10,000,000	ร้อยละของ จำนวน ประชาชนที่มี การคมนาคม สะดวก รวดเร็ว เพิ่มมากขึ้น	ประชาชนมี เส้นทางในการ สัญจรไปมาที่ได้ มาตรฐาน สะดวก ปลอดภัย	กองช่าง

-180-

## รายละเอียดโครงการพัฒนา

แผนพัฒนาท้องถิ่น (พ.ศ.2561-2565)

สำหรับ โครงการที่เกินศักยภาพขององค์กรปกครองส่วนท้องถิ่น

เทศบาลตำบลบาง อำเภอบ้านฝาง จังหวัดอุดรธานี

- ก. ยุทธศาสตร์จังหวัดที่ 1 การพัฒนาศักยภาพการดำรงชีพเพื่อความยั่งยืนด้วยเทคโนโลยีทันสมัยและเป็นสากล
- ข. ยุทธศาสตร์การพัฒนาขององค์กรปกครองส่วนท้องถิ่นในเขตจังหวัดอุดรธานี ยุทธศาสตร์ที่ 4 ด้านการจัดการจัดการศึกษา และการเสริมสร้างความเข้มแข็งของสังคม และคุณภาพชีวิตที่ดีของประชาชน

## 1. ยุทธศาสตร์การพัฒนาด้านโครงสร้างพื้นฐาน และสาธารณูปโภค

## 1.1 แผนงานเคหะและชุมชน

ที่	โครงการ	วัตถุประสงค์	เป้าหมาย (ผลผลิตของ โครงการ)	งบประมาณ					ตัวชี้วัด (KPI)	ผลที่คาดว่าจะ ได้รับ	หน่วยงาน รับผิดชอบ หลัก	
				2561 (บาท)	2562 (บาท)	2563 (บาท)	2564 (บาท)	2565 (บาท)				
14.	ปรับปรุงซ่อมแซม โครงสร้างถนนดิน ซีเมนต์ผสมโพลีเมอร์ (กิ่งคอนกรีต) ปิดผิวลาดยางแบบ Asphaltic Concrete) -ก่อสร้างถนนลูกรัง บ้านชัยเจริญ หมู่ที่ 4 ไปบ้านคู ต.โนนทอง	-เพื่อปรับปรุง ซ่อมแซม ถนนฯ	- กว้าง 6 เมตร ยาว 1,800 เมตร			10,000,000 (บาท)	10,000,000 (บาท)	10,000,000 (บาท)	2565 (บาท)	ร้อยละของ จำนวน ประชาชนที่มี การคมนาคม สะดวก รวดเร็ว เพิ่มมากขึ้น	ประชาชนมี เส้นทางในการ สัญจรไปมาที่ได้ มาตรฐาน สะดวก ปลอดภัย	กองช่าง

-181-

รายละเอียดโครงการพัฒนา  
แผนพัฒนาท้องถิ่น (พ.ศ.2561-2565)

สำหรับ โครงการที่เกิดคุณภาพขององค์กรปกครองส่วนท้องถิ่น  
เทศบาลตำบลคาง อำเภอบ้านผือ จังหวัดอุดรธานี

- ก. ยุทธศาสตร์จังหวัดที่ 1 การพัฒนาคุณภาพการดำรงชีพเพื่อเพิ่มขีดความสามารถในการแข่งขันด้วยเทคโนโลยีที่ทันสมัยและเป็นสากล
- ข. ยุทธศาสตร์การพัฒนาขององค์กรปกครองส่วนท้องถิ่นในเขตจังหวัดอุดรธานี ยุทธศาสตร์ที่ 4 ด้านการจัดการศึกษา และการเสริมสร้างความเข้มแข็งของสังคมและคุณภาพชีวิตที่ดีของประชาชน

1. ยุทธศาสตร์การพัฒนาด้านโครงสร้างพื้นฐาน และสาธารณูปโภค

1.1 แผนงานเคหะและชุมชน

ที่	โครงการ	วัตถุประสงค์	เป้าหมาย (ผลผลิตของ โครงการ)	งบประมาณ				ตัวชี้วัด (KPI)	ผลที่คาดว่าจะได้รับ	หน่วยงาน รับผิดชอบ หลัก	
				2561 (บาท)	2562 (บาท)	2563 (บาท)	2564 (บาท)				2565 (บาท)
15.	ปรับปรุงซ่อมแซม โครงสร้างถนนดิน ซีเมนต์ผสม โพลีเมอร์ (กึ่งคอนกรีต) บิตูลาดยางแบบ Asphaltic Concrete) -ก่อสร้างถนน คสล. บ้านดงหมู หมู่ที่ 3 สายไปป่าช้า	-เพื่อปรับปรุง ซ่อมแซม ถนนฯ	- กว้าง 6 เมตร ยาว 400 เมตร			2,500,000 (บาท)	2,500,000 (บาท)	2,500,000 (บาท)	ร้อยละของ จำนวน ประชาชนที่มี การคมนาคม สะดวก รวดเร็ว เพิ่มมากขึ้น	ประชาชนมี เส้นทางในการ สัญจรไปมาที่ได้ มาตรฐาน สะดวก ปลอดภัย	กองช่าง

## รายละเอียดโครงการพัฒนา

แผนพัฒนาท้องถิ่น (พ.ศ.2561-2565)

## สำหรับ โครงการที่เกี่วข้องขององค์กรปกครองส่วนท้องถิ่น

## เทศบาลตำบลบาง อำเภอบ้านฝาง จังหวัดอุดรธานี

- ก. ยุทธศาสตร์จังหวัดที่ 1 การพัฒนาศักยภาพการลงทุนเพื่อเพิ่มขีดความสามารถในการแข่งขันด้วยเทคโนโลยีที่ทันสมัยและเป็นสากล
- ข. ยุทธศาสตร์การพัฒนาขององค์กรปกครองส่วนท้องถิ่นในเขตจังหวัดอุดรธานี ยุทธศาสตร์ที่ 4 ด้านการจัดการศึกษา และการเสริมสร้างการแข่งขันของสังคม และคุณภาพชีวิตที่ดีของประชาชน

## 1. ยุทธศาสตร์การพัฒนาด้านโครงสร้างพื้นฐาน และสาธารณูปโภค

## 1.1 แผนงานและกลุ่มชน

ที่	โครงการ	วัตถุประสงค์	เป้าหมาย (ผลผลิตของ โครงการ)	งบประมาณ				ตัวชี้วัด (KPI)	ผลที่คาดว่าจะได้รับ	หน่วยงาน รับผิดชอบ หลัก		
				2561 (บาท)	2562 (บาท)	2563 (บาท)	2564 (บาท)				2565 (บาท)	
16.	ปรับปรุงซ่อมแซม โครงสร้างถนนดิน ซีเมนต์ผสม โพลีเมอร์ (กึ่งคอนกรีต) ปิดผิวลาดยางแบบ Asphaltic Concrete) -ก่อสร้างถนนลูกรัง บ้านโนนสมบูรณ์ หมู่ 7 – บ้านโนนอุดม ตำบลทายโศก	-เพื่อปรับปรุง ซ่อมแซม ถนนฯ	- กว้าง 6 เมตร ยาว 1,800 เมตร			10,000,000 (บาท)	10,000,000 (บาท)	10,000,000 (บาท)	2565 (บาท)	ร้อยละของ จำนวน ประชาชนที่มี การคมนาคม สะดวก รวดเร็ว เพิ่มมากขึ้น	ประชาชนมี เส้นทางในการ สัญจรไปมาที่ได้ มาตรฐาน สะดวก ปลอดภัย	กองช่าง

## รายละเอียดโครงการพัฒนา

แผนพัฒนาท้องถิ่น (พ.ศ.2561-2565)

สำหรับ โครงการที่เกิณศัภยภพขององค์กรปกครองส่วนท้องถิ่น

เทศบาลตำบลคำบง อำเภอบ้านฝ้อ จังหวัดอุดรธานี

ก. ยุทธศาสตร์จังหวัดที่ 1 การพัฒนาศัภยภพการการลงทุนเพื่อเพิ่มขีดความสามารถในการแข่งขันด้วยเทคโนโลยีที่ทันสมัยและเป็นสากล

ข. ยุทธศาสตร์การพัฒนาศัภยภพขององค์กรปกครองส่วนท้องถิ่นในเขตจังหวัดอุดรธานี ยุทธศาสตร์ที่ 4 ด้านการจัดการศึกษา และการเสริมสร้างเข้มแข็งของสังคม

และคุณภาพชีวิตที่ดีของประชาชน

1. ยุทธศาสตร์การพัฒนาด้านโครงสร้างพื้นฐาน และสาธารณูปโภค

## 1.1 แผนงานและชุมชน

ที่	โครงการ	วัตถุประสงค์	เป้าหมาย (ผลผลิตของ โครงการ)	งบประมาณ					ตัวชี้วัด (KPI)	ผลที่คาดว่าจะ ได้รับ	หน่วยงาน รับผิดชอบ หลัก
				2561 (บาท)	2562 (บาท)	2563 (บาท)	2564 (บาท)	2565 (บาท)			
17.	ปรับปรุงซ่อมแซม โครงสร้างถนนดิน ซีเมนต์ผสม โพลีเมอร์ (กึ่งคอนกรีต) ปิดผิวลาดยางแบบ Asphaltic Concrete) -ก่อสร้างถนนลูกรัง บ้านโนนสมบูรณ์ หมู่ที่ 7 - บ้านชัยเจริญ หมู่ที่ 4	-เพื่อปรับปรุง ซ่อมแซม ถนนฯ	- กว้าง 6 เมตร ยาว 1,800 เมตร	2561 (บาท)	2562 (บาท)	2563 (บาท)	2564 (บาท)	2565 (บาท)	ร้อยละของ จำนวน ประชาชนที่มี การคมนาคม สะดวก รวดเร็ว เพิ่มมากขึ้น	ประชาชนมี เส้นทางในการ สัญจรไปมาที่ได้ มาตรฐาน สะดวก ปลอดภัย	กองช่าง

## รายละเอียดโครงการพัฒนา

## แผนพัฒนาท้องถิ่น (พ.ศ.2561-2565)

## สำหรับ โครงการที่เกินศักยภาพขององค์กรปกครองส่วนท้องถิ่น

## เทศบาลตำบลบาง อำเภอบ้านผือ จังหวัดอุดรธานี

ก. ยุทธศาสตร์จังหวัดที่ 1 การพัฒนาศักยภาพการลงทุนเพื่อเพิ่มขีดความสามารถในการแข่งขันด้วยเทคโนโลยีที่ทันสมัยและเป็นสากล

ข. ยุทธศาสตร์การพัฒนาขององค์กรปกครองส่วนท้องถิ่นในเขตจังหวัดอุดรธานี ยุทธศาสตร์ที่ 4 ด้านการจัดการศึกษา และการเสริมสร้างความเข้มแข็งของสังคม และคุณภาพชีวิตที่ดีของประชาชน

## 1. ยุทธศาสตร์การพัฒนาด้านโครงสร้างพื้นฐาน และสาธารณูปโภค

## 1.1 แผนงานเคหะและชุมชน

ที่	โครงการ	วัตถุประสงค์	เป้าหมาย (ผลผลิตของ โครงการ)	งบประมาณ				ตัวชี้วัด (KPI)	ผลที่คาดว่าจะได้รับ	หน่วยงาน รับผิดชอบ หลัก	
				2561 (บาท)	2562 (บาท)	2563 (บาท)	2564 (บาท)				2565 (บาท)
18.	ปรับปรุงซ่อมแซม โครงสร้างถนนดิน ซีเมนต์ผสม โพลีเมอร์ (กึ่งคอนกรีต) บิตูมิลาตยางแบบ Asphaltic Concrete) -ก่อสร้างถนนลูกรัง บ้านนาล้อม หมู่ที่ 5 -บ้านยางโกลน ต.หนองแก้ว	-เพื่อปรับปรุง ซ่อมแซม ถนนฯ	- กว้าง 6 เมตร ยาว 1,800 เมตร			10,000,000	10,000,000	10,000,000	ร้อยละของ จำนวน ประชาชนที่มี การคมนาคม สะดวก รวดเร็ว เพิ่มมากขึ้น	ประชาชนมี เส้นทางในการ สัญจรไปมาที่ได้ มาตรฐาน สะดวก ปลอดภัย	กองช่าง

-185-

## รายละเอียดโครงการพัฒนา

แผนพัฒนาท้องถิ่น (พ.ศ.2561-2565)

สำหรับ โครงการที่เกินศักยภาพขององค์กรปกครองส่วนท้องถิ่น

เทศบาลตำบลคำบง อำเภอบ้านผือ จังหวัดอุดรธานี

- ก. ยุทธศาสตร์จังหวัดที่ 1 การพัฒนาคุณภาพการดำรงชีพเพื่อเพิ่มขีดความสามารถในการแข่งขันด้วยเทคโนโลยีที่ทันสมัยและเป็นสากล
- ข. ยุทธศาสตร์การพัฒนาขององค์กรปกครองส่วนท้องถิ่นในเขตจังหวัดอุดรธานี ยุทธศาสตร์ที่ 4 ด้านการจัดการจัดการศึกษา และการเสริมสร้างวัฒนธรรมแห่งสังคม และคุณภาพชีวิตที่ดีของประชาชน

## 1. ยุทธศาสตร์การพัฒนาด้านโครงสร้างพื้นฐาน และสาธารณูปโภค

## 1.1 แผนงานเกษตรและชุมชน

ที่	โครงการ	วัตถุประสงค์	เป้าหมาย (ผลผลิตของ โครงการ)	งบประมาณ					ตัวชี้วัด (KPI)	ผลที่คาดว่าจะ ได้รับ	หน่วยงาน รับผิดชอบ หลัก
				2561 (บาท)	2562 (บาท)	2563 (บาท)	2564 (บาท)	2565 (บาท)			
19.	ปรับปรุงซ่อมแซม โครงสร้างถนนดิน ซีเมนต์ผสม โพลีเมอร์ (กิ่งคอนกรีต) บิตูมิลาตยางแบบ Asphaltic Concrete) -ก่อสร้างถนนลูกรัง บ้านนาล้อม หมู่ที่ 5 -บ้านชัยเจริญ (จัดป่า ชัยเจริญ)	วัตถุประสงค์ -เพื่อปรับปรุง ซ่อมแซม ถนน	- กว้าง 6 เมตร ยาว 1,800 เมตร		8,000,000	8,000,000	8,000,000	8,000,000	ร้อยละของ จำนวน ประชาชนที่มี การคมนาคม สะดวก รวดเร็ว เพิ่มมากขึ้น	ประชาชนมี เส้นทางในการ สัญจรไปมาที่ได้ มาตรฐาน สะดวก ปลอดภัย	กองช่าง



-188-

รายละเอียดโครงการพัฒนา  
แผนพัฒนาท้องถิ่น (พ.ศ.2561-2565)  
สำหรับ โครงการที่เกินศักยภาพขององค์กรปกครองส่วนท้องถิ่น  
เทศบาลตำบลคำบง อำเภอบ้านผือ จังหวัดอุดรธานี

- ก. ยุทธศาสตร์จังหวัดที่ 2 การส่งเสริมการพัฒนาเกษตรอุตสาหกรรม และยกระดับมาตรฐานการผลิตสินค้าการเกษตรปลอดภัยและเกษตรอินทรีย์  
ข. ยุทธศาสตร์การพัฒนาขององค์กรปกครองส่วนท้องถิ่นในเขตจังหวัดอุดรธานี ยุทธศาสตร์ที่ 2 ด้านทรัพยากรธรรมชาติและสิ่งแวดล้อม  
2. ยุทธศาสตร์การพัฒนาด้านแหล่งน้ำ

## 1.1 แผนงานคณะและชุมชน

ที่	โครงการ	วัตถุประสงค์	เป้าหมาย (ผลผลิตของ โครงการ)	งบประมาณ					ตัวชี้วัด (KPI)	ผลที่คาดว่าจะได้รับ	หน่วยงาน รับผิดชอบ
				2561 (บาท)	2562 (บาท)	2563 (บาท)	2564 (บาท)	2565 (บาท)			
13.	ขุดลอกฝาย บ้านเจริญสุข หมู่ที่ 2	-เพื่อขุดลอก ฝายเก็บน้ำ	- พื้นที่ขุดลอก 37,179 ตร.ม. ลึก เฉลี่ย 6 ม. ปริมาตร ดินขุดไม่น้อยกว่า 223,074 ลบ.ม.	-	13,973,000	13,973,000	13,973,000	13,973,000	ร้อยละของจำนวน ประชาชนที่มีน้ำใช้ สำหรับทำ การเกษตรอย่าง เพียงพอ	ประชาชนมีน้ำ ใช้ในการ การเกษตร	กองช่าง
14.	ก่อสร้างท่อส่ง ประปาบ้านดงเย็น พัฒนา หมู่ที่ 9	-เพื่อก่อสร้าง ท่อส่ง ประปา	- ขนาด 10 ลบ.ม. (ถึงไฟเบอร์ขนาด 2.5 ลบ.ม. จำนวน 4 ลูก	-	450,000	450,000	450,000	450,000	ร้อยละของจำนวน ประชาชนที่มีน้ำ สำหรับ อุปโภค-บริโภค อย่างเพียงพอ	ประชาชนมีน้ำ ใช้ในการ อุปโภค- บริโภค	กองช่าง



















-197-

## บัญชีครุภัณฑ์

แผนพัฒนาท้องถิ่น (พ.ศ. 2561 - 2565)

เทศบาลตำบลคำบง อำเภอบ้านผือ จังหวัดอุดรธานี

ที่	แผนงาน	หมวด	ประเภท	เป้าหมาย (ผลผลิตของ ครุภัณฑ์)	งบประมาณ					หน่วยงาน รับผิดชอบ หลัก
					2561 (บาท)	2562 (บาท)	2563 (บาท)	2564 (บาท)	2565 (บาท)	
38	บริหารงานทั่วไป	ค่าครุภัณฑ์	ครุภัณฑ์ไฟฟ้าและวิทยุ - ค่าจัดซื้อตู้ลำโพงพร้อม อุปกรณ์ครบชุด อาทิเช่น มิกเซอร์, ไมค์ลอย, ลำโพง, สายลำโพง ฯลฯ	- จำนวน 10 ตัว	50,000	50,000	50,000	50,000	50,000	สำนักงานปลัดฯ
39	การศึกษา	ค่าครุภัณฑ์	ครุภัณฑ์สำนักงาน - ค่าจัดซื้อตู้เหล็กเก็บเอกสาร แบบ 2 บาน รายละเอียด ตามมาตรฐานครุภัณฑ์	- จำนวน 1 หลัง	5,500	5,500	5,500	5,500	5,500	กอง การศึกษาฯ
40	การศึกษา	ค่าครุภัณฑ์	ครุภัณฑ์คอมพิวเตอร์ - ค่าจัดซื้อคอมพิวเตอร์ โน้ตบุ๊ก สำหรับงาน ประมวลผล (จัดซื้อตาม เกณฑ์ราคาากลางและ คุณลักษณะพื้นฐาน คอมพิวเตอร์)	- จำนวน 1 เครื่อง	21,000	21,000	21,000	21,000	21,000	กอง การศึกษาฯ





-200-

## บัญชีครุภัณฑ์

แผนพัฒนาท้องถิ่น (พ.ศ. 2561 - 2565)

เทศบาลตำบลคำบง อำเภอบ้านผือ จังหวัดอุดรธานี

ที่	แผนงาน	หมวด	ประเภท	เป้าหมาย (ผลผลิตของ ครุภัณฑ์)	งบประมาณ					หน่วยงาน รับผิดชอบ หลัก
					2561 (บาท)	2562 (บาท)	2563 (บาท)	2564 (บาท)	2565 (บาท)	
50	การศึกษา	ค่าครุภัณฑ์	ครุภัณฑ์สำนักงาน -ค่าจัดซื้อเครื่องปรับอากาศ แบบแยกส่วนชนิดติดตั้งพื้น หรือชนิดแขวน มีระบบฟอก อากาศ ขนาด 30,000 บีทียู จัดซื้อตามราคามาตรฐาน ครุภัณฑ์	- จำนวน 5 เครื่องฯ ละ 40,200 บาท	201,000	201,000	201,000	201,000	201,000	กอง การศึกษาฯ
51	บริหารงานทั่วไป	ค่าครุภัณฑ์	ครุภัณฑ์คอมพิวเตอร์ -ค่าจัดซื้อคอมพิวเตอร์ โน้ตบุ๊ก สำหรับงาน ประมวลผล (จัดซื้อตามเกณฑ์ ราคากลางและคุณลักษณะ พื้นฐานคอมพิวเตอร์)	- จำนวน 1 เครื่อง	16,000	16,000	16,000	16,000	16,000	สำนักปลัดฯ
52	การศึกษา	ค่าครุภัณฑ์	ครุภัณฑ์คอมพิวเตอร์ -ค่าจัดซื้อคอมพิวเตอร์ โน้ตบุ๊ก สำหรับงาน ประมวลผล (จัดซื้อตามเกณฑ์ ราคากลางและคุณลักษณะ พื้นฐานคอมพิวเตอร์)	- จำนวน 1 เครื่อง	16,000	16,000	16,000	16,000	16,000	กอง การศึกษาฯ





-203-

## บัญชีครุภัณฑ์

แผนพัฒนาท้องถิ่น (พ.ศ. 2561 - 2565)

เทศบาลตำบลคำบง อำเภอบ้านผือ จังหวัดอุดรธานี

ที่	แผนงาน	หมวด	ประเภท	เป้าหมาย (ผลผลิตของ ครุภัณฑ์)	งบประมาณ					หน่วยงาน รับผิดชอบ หลัก
					2561 (บาท)	2562 (บาท)	2563 (บาท)	2564 (บาท)	2565 (บาท)	
61	สาธารณสุข	ค่าครุภัณฑ์	ครุภัณฑ์ยานพาหนะและ ขนส่ง -ค่าจัดซื้อรถบรรทุกขยะ ขนาด 6 ตัน 6 ล้อ ปริมาตร กระบอกสูบไม่ต่ำกว่า 6,000 ซีซี หรือกำลังเครื่องยนต์สูงสุด ไม่ต่ำกว่า 170 กิโลวัตต์ แบบ อัติโนมัติ จัดซื้อตามราคา มาตรฐานครุภัณฑ์	- จำนวน 1 คันๆ ละ 2,400,000 บาท	-	2,400,000	2,400,000	2,400,000	2,400,000	สำนักงาน ปลัดอำเภอ
62	บริหารงานทั่วไป	ค่าครุภัณฑ์	ครุภัณฑ์สำนักงาน -ค่าจัดซื้อโต๊ะทำงานระดับ 6-7 พร้อมเก้าอี้	-จำนวน 2 ชุดๆ ละ 7,900 บาท	-	15,800	15,800	15,800	15,800	สำนักงาน ปลัดอำเภอ
63	บริหารงานทั่วไป	ค่าครุภัณฑ์	ครุภัณฑ์สำนักงาน -ค่าจัดซื้อเครื่องมัลติมีเดีย โปรเจคเตอร์ ระดับ SVGA ขนาด 3,000 ANSI Lumens จัดซื้อตาม ราคามาตรฐานครุภัณฑ์	-จำนวน 1 เครื่อง ๆ ละ 19,300 บาท	-	19,300	19,300	19,300	19,300	สำนักงาน ปลัดอำเภอ





-205-

## บัญชีครุภัณฑ์

แผนพัฒนาท้องถิ่น (พ.ศ. 2561 - 2565)

เทศบาลตำบลคำบง อำเภอบ้านผือ จังหวัดอุดรธานี

ที่	แผนงาน	หมวด	ประเภท	เป้าหมาย (ผลผลิตของ ครุภัณฑ์)	งบประมาณ				หน่วยงาน รับผิดชอบ หลัก	
					2561 (บาท)	2562 (บาท)	2563 (บาท)	2564 (บาท)		2565 (บาท)
64	เกษตรและชุมชน	ค่าครุภัณฑ์	ครุภัณฑ์คอมพิวเตอร์ -ค่าจัดซื้อเครื่องพิมพ์แบบฉีด หมึก (inkjet Printer) สำหรับกระดาษขนาด A3 จัดซื้อตามเกณฑ์ราคากลาง และคุณลักษณะพื้นฐาน คอมพิวเตอร์	จำนวน 1 เครื่อง ละ 7,100 บาท	-	7,100	7,100	2564 (บาท)	2565 (บาท)	กองช่าง
65	เกษตรและชุมชน	ค่าครุภัณฑ์	ครุภัณฑ์สำนักงาน -ค่าจัดซื้อโต๊ะทำงาน ระดับ 6-7 พร้อมเก้าอี้	จำนวน 1 ชุด ละ 7,900 บาท	-	7,900	7,900	7,900	7,900	กองช่าง
66	เกษตรและชุมชน	ค่าครุภัณฑ์	ครุภัณฑ์สำนักงาน -ค่าจัดซื้อเก้าอี้ทำงาน ระดับ 5-6 พร้อมเก้าอี้	จำนวน 1 ชุด ละ 2,500 บาท	-	2,500	2,500	2,500	2,500	กองช่าง
67	บริหารงานทั่วไป	ค่าครุภัณฑ์	ครุภัณฑ์คอมพิวเตอร์ -ค่าจัดซื้อเครื่องพิมพ์ชนิด เลเซอร์ หรือชนิด LED ขนาด ( 18 หน้า/นาที) จัดซื้อตาม เกณฑ์ราคากลางและ คุณลักษณะพื้นฐาน คอมพิวเตอร์	จำนวน 1 เครื่อง ละ 2,600 บาท	-	2,600	2,600	2,600	2,600	กองคลัง



-207-

## บัญชีครุภัณฑ์

แผนพัฒนาท้องถิ่น (พ.ศ. 2561 - 2565)

เทศบาลตำบลคำบง อำเภอบ้านผือ จังหวัดอุดรธานี

ที่	แผนงาน	หมวด	ประเภท	เป้าหมาย (ผลผลิตของ ครุภัณฑ์)	งบประมาณ					หน่วยงาน รับผิดชอบ หลัก
					2561 (บาท)	2562 (บาท)	2563 (บาท)	2564 (บาท)	2565 (บาท)	
72	บริหารงานทั่วไป	ค่าครุภัณฑ์	ครุภัณฑ์คอมพิวเตอร์ -ค่าจัดซื้ออุปกรณ์อ่านบัตร แบบบนแถบกระดาษ Smart Card Reader จัดซื้อตามเกณฑ์ราคากลางและ คุณลักษณะพื้นฐานคอมพิวเตอร์	- จำนวน 2 เครื่องๆ ละ 700 บาท	1,400	1,400	1,400	1,400	1,400	กองคลัง
73	เคหะและชุมชน	ค่าครุภัณฑ์	ครุภัณฑ์คอมพิวเตอร์ -ค่าจัดซื้ออุปกรณ์อ่านบัตร แบบบนแถบกระดาษ Smart Card Reader จัดซื้อตามเกณฑ์ราคากลางและ คุณลักษณะพื้นฐานคอมพิวเตอร์	- จำนวน 2 เครื่องๆ ละ 700 บาท	1,400	1,400	1,400	1,400	1,400	กองช่าง
74	การศึกษา	ค่าครุภัณฑ์	ครุภัณฑ์คอมพิวเตอร์ -ค่าจัดซื้ออุปกรณ์อ่านบัตร แบบบนแถบกระดาษ Smart Card Reader จัดซื้อตามเกณฑ์ราคากลางและ คุณลักษณะพื้นฐานคอมพิวเตอร์	- จำนวน 2 เครื่องๆ ละ 700 บาท	1,400	1,400	1,400	1,400	1,400	กอง การศึกษาฯ





-210-  
บัญชีครุภัณฑ์

แผนพัฒนาท้องถิ่น (พ.ศ. 2561 - 2565)

เทศบาลตำบลคำบง อำเภอบ้านผือ จังหวัดอุดรธานี

ที่	แผนงาน	หมวด	ประเภท	เป้าหมาย (ผลผลิตของ ครุภัณฑ์)	งบประมาณ					หน่วยงาน รับผิดชอบ หลัก
					2561 (บาท)	2562 (บาท)	2563 (บาท)	2564 (บาท)	2565 (บาท)	
84	เกษตรและชุมชน	ค่าครุภัณฑ์	ครุภัณฑ์ยานพาหนะและขนส่ง -ค่าจัดซื้อรถจักรยานยนต์ ขนาด 150 ซีซี จัดซื้อตามราคา มาตรฐานครุภัณฑ์	-	-	82,000	82,000	2565 (บาท)	82,000	กองช่าง
85	เกษตรและชุมชน	ค่าครุภัณฑ์	ครุภัณฑ์คอมพิวเตอร์ -ค่าจัดซื้อคอมพิวเตอร์ โน้ตบุ๊ก สำหรับงานประมวลผล (จัดซื้อตามเกณฑ์ราคากลางและ คุณลักษณะพื้นฐาน คอมพิวเตอร์)	-	-	21,000	21,000	21,000	21,000	กองช่าง
86	เกษตรและชุมชน	ค่าครุภัณฑ์	ครุภัณฑ์คอมพิวเตอร์ -ค่าจัดซื้อเครื่องพิมพ์แบบ ฉีดยึก สำหรับกระดาษ A3 (จัดซื้อตามเกณฑ์ราคากลางและ คุณลักษณะพื้นฐาน คอมพิวเตอร์)	-	-	7,100	7,100	7,100	7,100	กองช่าง
87	เกษตรและชุมชน	ค่าครุภัณฑ์	ครุภัณฑ์การเกษตร -ค่าจัดซื้อเครื่องสูบน้ำ แบบ หอยโข่ง มอเตอร์ไฟฟ้า สูบน้ำได้ 1,130 ลิตรต่อนาที จัดซื้อตาม ราคามาตรฐานครุภัณฑ์	-	-	16,000	16,000	16,000	16,000	กองช่าง

-211-  
บัญชีครุภัณฑ์  
แผนพัฒนาท้องถิ่น (พ.ศ. 2561 - 2565)  
เทศบาลตำบลคำบง อำเภอบ้านผือ จังหวัดอุดรธานี

ที่	แผนงาน	หมวด	ประเภท	เป้าหมาย (ผลผลิตของ ครุภัณฑ์)	งบประมาณ					หน่วยงาน รับผิดชอบ หลัก
					2561 (บาท)	2562 (บาท)	2563 (บาท)	2564 (บาท)	2565 (บาท)	
88	การรักษาความ สงบภายใน	ค่าครุภัณฑ์	ครุภัณฑ์อื่นๆ - ค่าจัดซื้อชุดไฟสัญญาณ จุดตรวจแบบสามเหลี่ยม (จัดซื้อตามราคาท้องตลาด เนื่องจากไม่มีในมาตรฐาน ครุภัณฑ์)	- จำนวน 2 ตัวๆ ละ 25,000 บาท	-	50,000	50,000	50,000	50,000	สำนักปลัดฯ
89	การรักษาความ สงบภายใน	ค่าครุภัณฑ์	ครุภัณฑ์อื่นๆ - ค่าจัดซื้อหัวฉีดตามเป็น ปรับได้ 4 ระดับ (จัดซื้อตามราคาท้องตลาด เนื่องจากไม่มีในมาตรฐาน ครุภัณฑ์)	- จำนวน 2 หัวๆ ละ 25,000 บาท	-	50,000	50,000	50,000	50,000	สำนักปลัดฯ
90	การรักษาความ สงบภายใน	ค่าครุภัณฑ์	ครุภัณฑ์อื่นๆ - ค่าจัดซื้อสายส่งน้ำ ขนาด 1.5 นิ้ว (จัดซื้อตามราคาท้องตลาด เนื่องจากไม่มีในมาตรฐาน ครุภัณฑ์)	- จำนวน 2 เส้นๆ ละ 10,000 บาท	-	20,000	20,000	20,000	20,000	สำนักปลัดฯ



## ส่วนที่ 4

### การติดตามและประเมินผล

\*\*\*\*\*

#### 4.1 การติดตามและประเมินผลยุทธศาสตร์

ในการจัดทำแผนพัฒนาท้องถิ่นนั้น จะต้องมีการติดตามและประเมินผลแผนพัฒนา โดยจะต้องติดตามและประเมินยุทธศาสตร์เพื่อความสอดคล้องกับแผนพัฒนาท้องถิ่น ตามระเบียบกระทรวงมหาดไทย ว่าด้วยการจัดทำแผนขององค์กรปกครองส่วนท้องถิ่น พ.ศ. 2548 หมวด 6 ข้อ 29 ข้อ 30 ระเบียบกระทรวงมหาดไทย ว่าด้วยการจัดทำแผนขององค์กรปกครองส่วนท้องถิ่น (ฉบับที่ 2) พ.ศ. 2559 ข้อ 13 ข้อ 14 ตามระเบียบกระทรวงมหาดไทย ว่าด้วยการจัดทำแผนขององค์กรปกครองส่วนท้องถิ่น (ฉบับที่ 3) พ.ศ. 2561 ข้อ 12 ข้อ 13 และในการประเมินแผนนั้น จะต้อง ดำเนินการประเมินคุณภาพของแผนยุทธศาสตร์การพัฒนามตามแนวทางการติดตามและประเมินผลยุทธศาสตร์ เพื่อสอดคล้องแผนพัฒนาท้องถิ่นขององค์กรปกครองส่วนท้องถิ่น แจ้งตามหนังสือกระทรวงมหาดไทย ที่ มท 0810.3/ว 2931 ลงวันที่ 15 พฤษภาคม 2562 เรื่อง ชักซ้อมแนวทางการทบทวนแผนพัฒนาท้องถิ่น (พ.ศ.2561 – 2565) ขององค์กรปกครองส่วนท้องถิ่น

#### 4.2 การติดตามและประเมินผลโครงการ

ในการจัดทำแผนพัฒนาท้องถิ่นนั้น จะต้องมีการติดตามและประเมินผลแผนพัฒนา โดยจะต้องติดตามและประเมินโครงการเพื่อสอดคล้องและขับเคลื่อนการพัฒนาท้องถิ่นขององค์กรปกครองส่วนท้องถิ่น ตามระเบียบกระทรวงมหาดไทย ว่าด้วยการจัดทำแผนขององค์กรปกครองส่วนท้องถิ่น พ.ศ. 2548 หมวด 6 ข้อ 29 ข้อ 30 ระเบียบกระทรวงมหาดไทย ว่าด้วยการจัดทำแผนขององค์กรปกครองส่วนท้องถิ่น (ฉบับที่ 2) พ.ศ. 2559 ข้อ 13 ข้อ 14 ตามระเบียบกระทรวงมหาดไทย ว่าด้วยการจัดทำแผนขององค์กรปกครองส่วนท้องถิ่น (ฉบับที่ 3) พ.ศ. 2561 ข้อ 12 ข้อ 13 และในการประเมินแผนนั้นจะต้อง ดำเนินการประเมินคุณภาพของแผนยุทธศาสตร์การพัฒนามตามแนวทางการติดตามและประเมินผลยุทธศาสตร์เพื่อสอดคล้องแผนพัฒนาท้องถิ่นขององค์กรปกครองส่วนท้องถิ่น แจ้งตามหนังสือกระทรวงมหาดไทย ที่ มท 0810.3/ว 2931 ลงวันที่ 15 พฤษภาคม 2562 เรื่อง ชักซ้อมแนวทางการทบทวนแผนพัฒนาท้องถิ่น (พ.ศ.2561 – 2565) ขององค์กรปกครองส่วนท้องถิ่น

#### 4.3 สรุปผลการพัฒนาท้องถิ่น

##### 4.3.1 การวัดผลในเชิงปริมาณและเชิงคุณภาพ

##### (1) การวัดผลในเชิงปริมาณ

ตามที่เทศบาลตำบลคางบง ได้ดำเนินการจัดทำแผนพัฒนาขึ้นมาเพื่อใช้เป็นเครื่องมือในการพัฒนาเทศบาลให้บรรลุเป้าหมายที่วางไว้ เกิดประสิทธิภาพประสิทธิผลสูงสุดในการแก้ไขปัญหาให้กับประชาชน ในการจัดทำแผนพัฒนานั้นจะต้องมีการติดตามและประเมินแผนพัฒนา ตามระเบียบกระทรวงมหาดไทย ว่าด้วยการจัดทำแผนขององค์กรปกครองส่วนท้องถิ่น พ.ศ. 2548 หมวด 6 ข้อ 29 ข้อ 30 ระเบียบกระทรวงมหาดไทย ว่าด้วยการจัดทำแผนขององค์กรปกครองส่วนท้องถิ่น (ฉบับที่ 2) พ.ศ. 2559 ข้อ 13 ข้อ 14 ตามระเบียบกระทรวงมหาดไทย ว่าด้วยการจัดทำแผนขององค์กรปกครองส่วนท้องถิ่น (ฉบับที่ 3) พ.ศ. 2561 ข้อ 12 ข้อ 13

โดยคณะกรรมการติดตามและประเมินแผนพัฒนาเป็นผู้ดำเนินการติดตามและประเมินผลแผนพัฒนา ซึ่งคณะกรรมการจะต้องดำเนินการกำหนดแนวทาง วิธีการในการติดตามและประเมินผลแผนพัฒนา ดำเนินการติดตามและประเมินผลแผนพัฒนา รายงานผลและเสนอความเห็นซึ่งได้จากการติดตามและประเมินผลแผนพัฒนาต่อผู้บริหารท้องถิ่น เพื่อให้ผู้บริหารท้องถิ่นเสนอต่อสภาท้องถิ่น และคณะกรรมการพัฒนาท้องถิ่น พร้อมทั้งประกาศผลการติดตามและประเมินผลแผนพัฒนาให้ประชาชนในท้องถิ่นทราบในที่เปิดเผยภายในสิบห้าวันนับแต่วันรายงานผลและเสนอความเห็นดังกล่าวและต้องปิดประกาศไว้เป็นระยะเวลาไม่น้อยกว่าสามสิบวันโดยอย่างน้อยปีละหนึ่งครั้งภายในเดือนธันวาคมของทุกปี

โดยเครื่องมือที่ใช้ในการติดตามและประเมินผลในเชิงปริมาณ มีดังนี้

แบบที่ 1 การกำกับการจัดทำแผนยุทธศาสตร์ขององค์กรปกครองส่วนท้องถิ่น

แบบที่ 2 แบบติดตามผลการดำเนินงานขององค์กรปกครองส่วนท้องถิ่น

แบบที่ 3/1 แบบประเมินผลการดำเนินงานตามแผนยุทธศาสตร์

แบบประเมินคุณภาพของแผนพัฒนา

(แจ้งตามหนังสือกระทรวงมหาดไทย ที่ มท 0810.2/ว 0703 ลงวันที่ 2 กุมภาพันธ์ 2558

เรื่อง แนวทางและหลักเกณฑ์การจัดทำและประสานแผนสามปีขององค์กรปกครองส่วนท้องถิ่น ข้อ 7 การวัดคุณภาพของแผนพัฒนาท้องถิ่น ตามนัยหนังสือกระทรวงมหาดไทย ด่วนที่สุด ที่ มท 0810.2/ว 4830 ลงวันที่ 22 พฤศจิกายน 2556 ให้แล้วเสร็จภายใน 15 วัน นับแต่วันประกาศใช้แผนพัฒนาท้องถิ่น)

การติดตามและประเมินผลด้วยระบบ e-plan ([www.dla.go.th](http://www.dla.go.th))

(2) การวัดผลในเชิงคุณภาพ

การจัดผลเชิงคุณภาพ เทศบาลตำบลคำบง ใช้การสำรวจความพึงพอใจในการวัดผลเชิงคุณภาพโดยภาพรวม โดยได้มีการประเมินความพึงพอใจ ซึ่งการประเมินความพึงพอใจทำให้ทราบถึงผลเชิงคุณภาพในการดำเนินงานของเทศบาลในภาพรวม

โดยเครื่องมือที่ใช้ในการประเมินความพึงพอใจ มีดังนี้

แบบที่ 3/2 แบบประเมินความพึงพอใจต่อผลการดำเนินงานของเทศบาล

แบบที่ 3/3 แบบประเมินความพึงพอใจของประชาชนที่มีต่อการให้บริการ

#### 4.4 ข้อเสนอแนะในการจัดทำแผนพัฒนาท้องถิ่นในอนาคต

##### 4.4.1 ผลกระทบนำไปสู่ออนาคต

1. เกิดการพัฒนาพัฒนาที่ล่าช้า เพราะการดำเนินงานต่างๆ ขององค์กรปกครองส่วนท้องถิ่นต้องผ่านกระบวนการหลายขั้นตอน สลับซับซ้อน
2. ประชาชนอาจเกิดความเบื่อหน่ายกับกระบวนการจัดทำแผนที่มีความยุ่งยากมากขึ้น
3. ปัญหาอาจไม่ได้รับการแก้ไขอย่างตรงจุดเพราะข้อจำกัดของระเบียบกฎหมายที่ทำให้ยากและบางเรื่องอาจทำไม่ได้

##### 4.4.2 ข้อเสนอแนะ ผลจากการพัฒนา

- 1.) การจัดทำแผนพัฒนาท้องถิ่น ควรพิจารณาใช้แผนยุทธศาสตร์การพัฒนามาเป็นกรอบในการจัดทำแผนพัฒนาท้องถิ่น และให้มีความสอดคล้องกัน
- 2.) การจัดทำแผนพัฒนาท้องถิ่น ควรพิจารณางบประมาณและคำนึงถึงสถานการณ์การคลังในการพิจารณาโครงการ/กิจกรรม ที่จะบรรจุในแผนพัฒนาท้องถิ่น
- 3.) ควรเร่งรัดให้มีการดำเนินโครงการ/กิจกรรม ที่ตั้งในเทศบัญญัติงบประมาณรายจ่ายให้สามารถดำเนินการได้ในปีงบประมาณนั้น
- 4.) เทศบาลควรพิจารณาตั้งงบประมาณให้เพียงพอและเหมาะสมกับกับภารกิจแต่ละด้านที่จะต้องดำเนินการ ซึ่งจะช่วยลดปัญหาในการโอนเพิ่ม โอนลด โอนตั้งจ่ายรายการใหม่

## ภาคผนวก



ประกาศเทศบาลตำบลคำบง  
เรื่อง ประกาศใช้แผนพัฒนาท้องถิ่น (พ.ศ.2561-2565)  
เทศบาลตำบลคำบง อำเภอบ้านผือ จังหวัดอุดรธานี

\*\*\*\*\*

ด้วยเทศบาลตำบลคำบง ได้ดำเนินการจัดทำแผนพัฒนาท้องถิ่น (พ.ศ.2561-2565) ของเทศบาลตำบลคำบง ตามระเบียบกระทรวงมหาดไทยว่าด้วยการจัดทำแผนพัฒนาขององค์กรปกครองส่วนท้องถิ่น (ฉบับที่ 3) พ.ศ. 2561 ข้อ 22 ซึ่งผ่านการพิจารณาจากคณะกรรมการพัฒนาเทศบาลตำบลคำบง และนายกเทศมนตรีได้พิจารณาอนุมัติร่างแผนพัฒนาท้องถิ่น (พ.ศ.2561-2565) แล้วนั้น

เพื่อให้เทศบาลตำบลคำบง มีแผนพัฒนาท้องถิ่น (พ.ศ.2561-2565) เป็นกรอบในการจัดทำงบประมาณรายจ่ายประจำปี งบประมาณรายจ่ายเพิ่มเติม และงบประมาณจากเงินสะสมในช่วงของแผนนั้น รวมทั้งเป็นการวางแนวทางเพื่อให้มีการปฏิบัติงานให้บรรลุตามวัตถุประสงค์ของโครงการพัฒนาที่กำหนดไว้ในแผนพัฒนาท้องถิ่น อาศัยอำนาจตามความในข้อ 22 (2) แห่งระเบียบกระทรวงมหาดไทยว่าด้วยการจัดทำแผนพัฒนาขององค์กรปกครองส่วนท้องถิ่น ฉบับที่ 3 พ.ศ. 2561 จึงประกาศอนุมัติใช้แผนพัฒนาท้องถิ่น (พ.ศ.2561-2565) ของเทศบาลตำบลคำบง และประกาศให้ทราบโดยทั่วกัน

ประกาศ ณ วันที่ 14 มิถุนายน พ.ศ. 2562

(ลงชื่อ)

(นายธวัชชัย ทองทิพย์)  
นายกเทศมนตรีตำบลคำบง

